

BRENDA LETÍCIA LACERDA DE SOUZA
KELY REGINA LIMA DE SANTANA
MELINA DE LIRA NASCIMENTO ROCHA
POLYANA KEYLA FERREIRA NEVES
SAMANTA BARBOSA FEITOSA
JÉSSICA ANDRÉIA PEREIRA BARBOSA

DESMISTIFICANDO A COVID-19



Cartilha educativa idealizada por acadêmicos do curso de enfermagem e integrantes de um projeto de extensão que visa conscientizar a população sobre a Covid-19, assim como desmistificar fake news criadas acerca da doença.

Atena
Editora
Ano 2023

Acesse: <https://sites.google.com/prof.facottur.org/projetocovid19/>

Aponte a câmera do seu celular para o
QR Code e conheça o nosso site



Editora chefe

Profª Drª Antonella Carvalho de Oliveira 2023 by Atena Editora

Editora executiva Copyright © Atena Editora

Natalia Oliveira Copyright do texto © 2023 Os autores

Assistente editorial Copyright da edição © 2023 Atena Editora

Flávia Roberta Barão Direitos para esta edição cedidos à Atena

Bibliotecária Editora pelos autores.

Janaina Ramos *Open access publication* by Atena Editora



Todo o conteúdo deste livro está licenciado sob uma Licença de Atribuição *Creative Commons*. Atribuição-Não-Comercial-NãoDerivativos 4.0 Internacional (CC BY-NC-ND 4.0).

O conteúdo do texto e seus dados em sua forma, correção e confiabilidade são de responsabilidade exclusiva das autoras, inclusive não representam necessariamente a posição oficial da Atena Editora. Permitido o *download* da obra e o compartilhamento desde que sejam atribuídos créditos as autoras, mas sem a possibilidade de alterá-la de nenhuma forma ou utilizá-la para fins comerciais.

Todos os manuscritos foram previamente submetidos à avaliação cega pelos pares, membros do Conselho Editorial desta Editora, tendo sido aprovados para a publicação com base em critérios de neutralidade e imparcialidade acadêmica.

A Atena Editora é comprometida em garantir a integridade editorial em todas as etapas do processo de publicação, evitando plágio, dados ou resultados fraudulentos e impedindo que interesses financeiros comprometam os padrões éticos da publicação. Situações suspeitas de má conduta científica serão investigadas sob o mais alto padrão de rigor acadêmico e ético.

Conselho Editorial

Ciências Biológicas e da Saúde

Profª Drª Aline Silva da Fonte Santa Rosa de Oliveira – Hospital Federal de Bonsucesso

Profª Drª Ana Beatriz Duarte Vieira – Universidade de Brasília

Profª Drª Ana Paula Peron – Universidade Tecnológica Federal do Paraná

Prof. Dr. André Ribeiro da Silva – Universidade de Brasília

Profª Drª Anelise Levay Murari – Universidade Federal de Pelotas

Prof. Dr. Benedito Rodrigues da Silva Neto – Universidade Federal de Goiás

Profª Drª Camila Pereira – Universidade Estadual de Londrina

Prof. Dr. Cirênio de Almeida Barbosa – Universidade Federal de Ouro Preto

Profª Drª Daniela Reis Joaquim de Freitas – Universidade Federal do Piauí

Profª Drª Danyelle Andrade Mota – Universidade Tiradentes

Prof. Dr. Davi Oliveira Bizerril – Universidade de Fortaleza

Profª Drª Débora Luana Ribeiro Pessoa – Universidade Federal do Maranhão

Prof. Dr. Douglas Siqueira de Almeida Chaves – Universidade Federal Rural do Rio de Janeiro

Prof. Dr. Edson da Silva – Universidade Federal dos Vales do Jequitinhonha e Mucuri

Profª Drª Elizabeth Cordeiro Fernandes – Faculdade Integrada Medicina

Profª Drª Eleuza Rodrigues Machado – Faculdade Anhanguera de Brasília

Profª Drª Elane Schwinden Prudêncio – Universidade Federal de Santa Catarina



Profª Drª Eysler Gonçalves Maia Brasil – Universidade da Integração Internacional da Lusofonia Afro-Brasileira

Prof. Dr. Ferlando Lima Santos – Universidade Federal do Recôncavo da Bahia

Profª Drª Fernanda Miguel de Andrade – Universidade Federal de Pernambuco

Profª Drª Fernanda Miguel de Andrade – Universidade Federal de Pernambuco

Prof. Dr. Fernando Mendes – Instituto Politécnico de Coimbra – Escola Superior de Saúde de Coimbra

Profª Drª Gabriela Vieira do Amaral – Universidade de Vassouras

Prof. Dr. Gianfábio Pimentel Franco – Universidade Federal de Santa Maria

Prof. Dr. Guillermo Alberto López – Instituto Federal da Bahia

Prof. Dr. Helio Franklin Rodrigues de Almeida – Universidade Federal de Rondônia

Profª Drª Iara Lúcia Tescarollo – Universidade São Francisco

Prof. Dr. Igor Luiz Vieira de Lima Santos – Universidade Federal de Campina Grande

Prof. Dr. Jefferson Thiago Souza – Universidade Estadual do Ceará

Prof. Dr. Jesus Rodrigues Lemos – Universidade Federal do Delta do Parnaíba – UFDPAr

Prof. Dr. Jônatas de França Barros – Universidade Federal do Rio Grande do Norte

Prof. Dr. José Aderval Aragão – Universidade Federal de Sergipe

Prof. Dr. José Max Barbosa de Oliveira Junior – Universidade Federal do Oeste do Pará

Profª Drª Juliana Santana de Curcio – Universidade Federal de Goiás

Profª Drª Kelly Lopes de Araujo Appel – Universidade para o Desenvolvimento do Estado e da Região do Pantanal

Profª Drª Larissa Maranhão Dias – Instituto Federal do Amapá

Profª Drª Lívia do Carmo Silva – Universidade Federal de Goiás

Profª Drª Luciana Martins Zuliani – Pontifícia Universidade Católica de Goiás

Prof. Dr. Luís Paulo Souza e Souza – Universidade Federal do Amazonas

Profª Drª Magnólia de Araújo Campos – Universidade Federal de Campina Grande

Prof. Dr. Marcus Fernando da Silva Praxedes – Universidade Federal do Recôncavo da Bahia

Profª Drª Maria Tatiane Gonçalves Sá – Universidade do Estado do Pará

Prof. Dr. Maurilio Antonio Varavallo – Universidade Federal do Tocantins

Prof. Dr. Max da Silva Ferreira – Universidade do Grande Rio

Profª Drª Mylena Andréa Oliveira Torres – Universidade Ceuma

Profª Drª Natiéli Piovesan – Instituto Federaci do Rio Grande do Norte

Prof. Dr. Paulo Inada – Universidade Estadual de Maringá

Prof. Dr. Rafael Henrique Silva – Hospital Universitário da Universidade Federal da Grande Dourados

Profª Drª Regiane Luz Carvalho – Centro Universitário das Faculdades Associadas de Ensino

Profª Drª Renata Mendes de Freitas – Universidade Federal de Juiz de Fora

Profª Drª Sheyla Mara Silva de Oliveira – Universidade do Estado do Pará

Profª Drª Suely Lopes de Azevedo – Universidade Federal Fluminense



Profª Drª Taísa Ceratti Treptow – Universidade Federal de Santa Maria

Profª Drª Vanessa da Fontoura Custódio Monteiro – Universidade do Vale do Sapucaí

Profª Drª Vanessa Lima Gonçalves – Universidade Estadual de Ponta Grossa

Profª Drª Vanessa Bordin Viera – Universidade Federal de Campina Grande

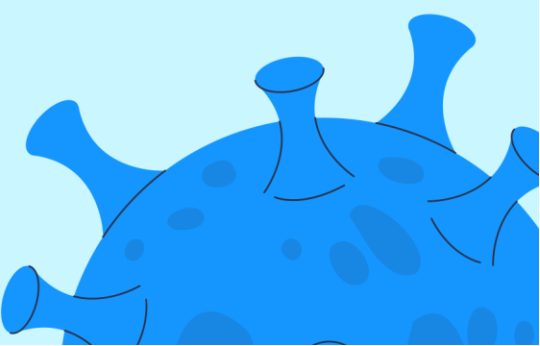
Profª Drª Welma Emidio da Silva – Universidade Federal Rural de Pernambuco



Desmistificando a covid-19

Indexação: Amanda Kelly da Costa Veiga

Revisão: As autoras

Autores: Brenda Letícia Lacerda de Souza
Kely Regina Lima de Santana
Melina de Lira Nascimento Rocha
Polyana Keyla Ferreira Neves
Samanta Barbosa Feitosa
Jéssica Andréia Pereira Barbosa

Dados Internacionais de Catalogação na Publicação (CIP)

D463 Desmistificando a covid-19 / Brenda Letícia Lacerda de Souza, Kely Regina Lima de Santana, Melina de Lira Nascimento Rocha, et al. - Ponta Grossa - PR, 2023.

Outras autoras
Polyana Keyla Ferreira Neves
Samanta Barbosa Feitosa
Jéssica Andréia Pereira Barbosa

Formato: PDF
Requisitos de sistema: Adobe Acrobat Reader
Modo de acesso: World Wide Web
Inclui bibliografia
ISBN 978-65-258-1077-5
DOI: <https://doi.org/10.22533/at.ed.775230202>

1. COVID-19. I. Souza, Brenda Letícia Lacerda de. II. Santana, Kely Regina Lima de. III. Rocha, Melina de Lira Nascimento. IV. Título.

CDD 614.5

Elaborado por Bibliotecária Janaina Ramos – CRB-8/9166

Atena Editora
Ponta Grossa – Paraná – Brasil
Telefone: +55 (42) 3323-5493
www.atenaeditora.com.br
contato@atenaeditora.com.br

DECLARAÇÃO DAS AUTORAS

As autoras desta obra: 1. Atestam não possuir qualquer interesse comercial que constitua um conflito de interesses em relação ao conteúdo publicado; 2. Declaram que participaram ativamente da construção dos respectivos manuscritos, preferencialmente na: a) Concepção do estudo, e/ou aquisição de dados, e/ou análise e interpretação de dados; b) Elaboração do artigo ou revisão com vistas a tornar o material intelectualmente relevante; c) Aprovação final do manuscrito para submissão.; 3. Certificam que o texto publicado está completamente isento de dados e/ou resultados fraudulentos; 4. Confirmam a citação e a referência correta de todos os dados e de interpretações de dados de outras pesquisas; 5. Reconhecem terem informado todas as fontes de financiamento recebidas para a consecução da pesquisa; 6. Autorizam a edição da obra, que incluem os registros de ficha catalográfica, ISBN, DOI e demais indexadores, projeto visual e criação de capa, diagramação de miolo, assim como lançamento e divulgação da mesma conforme critérios da Atena Editora.

DECLARAÇÃO DA EDITORA

A Atena Editora declara, para os devidos fins de direito, que: 1. A presente publicação constitui apenas transferência temporária dos direitos autorais, direito sobre a publicação, inclusive não constitui responsabilidade solidária na criação dos manuscritos publicados, nos termos previstos na Lei sobre direitos autorais (Lei 9610/98), no art. 184 do Código Penal e no art. 927 do Código Civil; 2. Autoriza e incentiva os autores a assinarem contratos com repositórios institucionais, com fins exclusivos de divulgação da obra, desde que com o devido reconhecimento de autoria e edição e sem qualquer finalidade comercial; 3. Todos os e-book são *open access*, *desta forma* não os comercializa em seu site, sites parceiros, plataformas de *e-commerce*, ou qualquer outro meio virtual ou físico, portanto, está isenta de repasses de direitos autorais aos autores; 4. Todos os membros do conselho editorial são doutores e vinculados a instituições de ensino superior públicas, conforme recomendação da CAPES para obtenção do Qualis livro; 5. Não cede, comercializa ou autoriza a utilização dos nomes e e-mails dos autores, bem como nenhum outro dado dos mesmos, para qualquer finalidade que não o escopo da divulgação desta obra.

SUMÁRIO

O que é a COVID-19?	1
Onde surgiu?	2
Quais os sintomas?	3
Variantes	4
Como prevenir?	5
Uso correto da máscara	6
Higienização das mãos	8
Vacinação	9
Como diagnosticar?	10
Verdades e Fake news	11
Referências	12
Autores	13
Sobre os autores	14

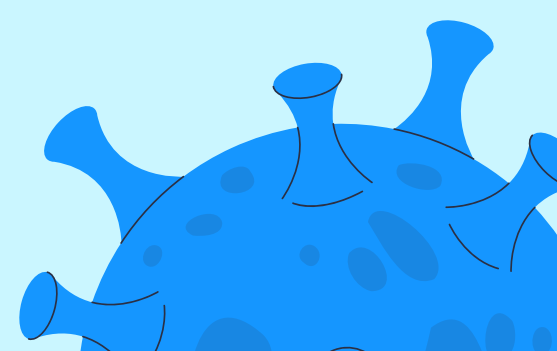
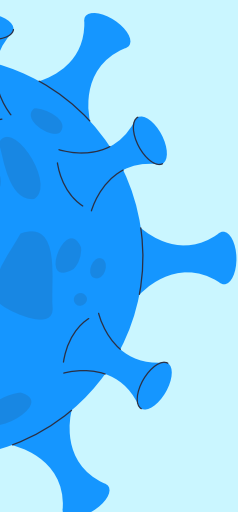
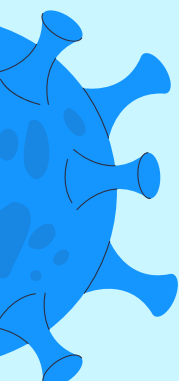
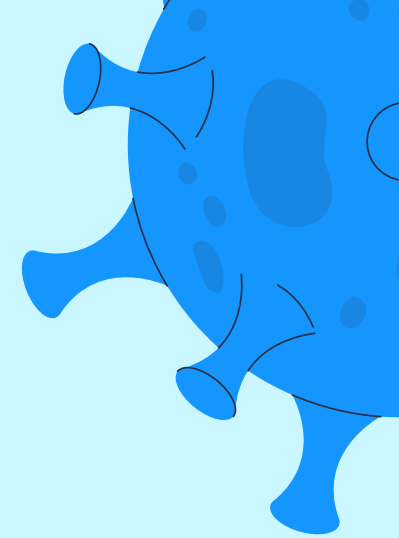

O que é a COVID-19?

O SARS-CoV-2 é um vírus da família Coronaviridae e subfamília Orthocoronavirinae, transmitido pelas vias respiratórias através de gotículas e aerossóis por meio da fala, tosse, espirros, toque das mãos, superfícies e objetivos contaminados (ISER et al, 2020).



**GOTÍCULAS E AEROSSÓIS
ATRAVÉS DA FALA**

SUPERFÍCIE OU OBJETOS CONTAMINADOS

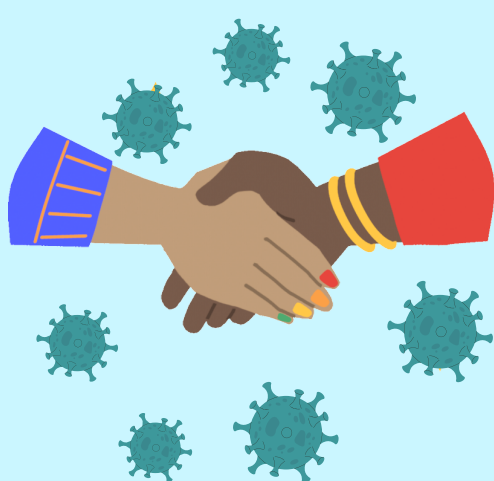

TOQUE DAS MÃOS

TOSSE



ESPIRROS



Onde surgiu?

No dia 31 de Dezembro de 2019, a China anunciou um surto de pneumonia de origem desconhecida, com o primeiro caso na cidade de Wuhan (CASTILLO et al, 2021).

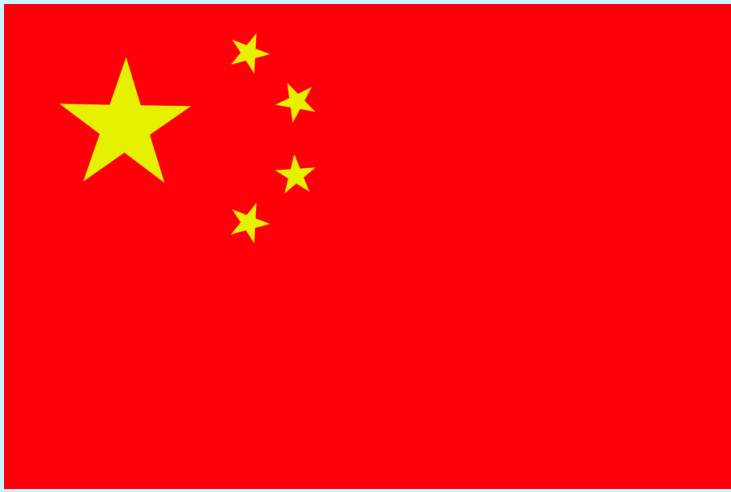

**CIDADE DE
WUHAN**

Logo, em Janeiro de 2020 os cientistas chineses reconheceram uma nova capa de coronavírus, a SARS-CoV-2 nomeada como a síndrome respiratória aguda grave (SRAG) do coronavírus 2 (CoV-2) com um elevado grau de infecção (CAVALCANTE et al, 2020; CASTILLO et al, 2021).



Quais os sintomas?

Os sintomas mais frequentes nas pessoas acometidas pela COVID-19 é o quadro gripal, sendo mais comum febre, tosse seca, coriza, espirros, dor de garganta, podendo causar dificuldade respiratória em graus variados (ISER et al, 2020).



FEBRE



TOSSE



DOR DE GARGANTA



ESPIRRO



DIFICULDADE RESPIRATÓRIA

Variantes

Devido à divisão grupal dos coronavírus conforme os critérios antígenos e genéticos: α -CoVs, β -CoVs e γ -CoVs, os mesmos possuem a capacidade de infectar animais, como mamíferos e aves, assim como seres humanos, acometendo o sistema respiratório superior e inferior. Durante a pandemia, o SARS-CoV-2 sofreu mutações, ou seja, houveram modificações genéticas em sua estrutura, o que é preocupante, pois essas mudanças são capazes de elevar a propagação da doença (XAVIER et al, 2020; BRASIL, 2021).



Segundo o Boletim Epidemiológico de 2021 do Ministério da Saúde (MS), em razão do alto nível de infectividade e gravidade, essas variações são classificadas como variantes de atenção e/ou preocupação (VOC), sendo elas: a VOC Alfa, VOC Beta, VOC Gama, e VOC Delta (BRASIL, 2021).

De acordo com o Boletim Epidemiológico de 2022 do MS, a VOC Ômicron foi descoberta como uma nova variante do SARS-CoV-2 em Novembro de 2021 na África do Sul, caracterizada por apresentar inúmeras modificações, o que é alarmante, sendo necessário o monitoramento das vigilâncias em todos os países (BRASIL, 2022).



Como prevenir?

A Organização Mundial da Saúde (OMS) orienta algumas medidas de prevenção, são elas:

Utilização de máscaras faciais de proteção

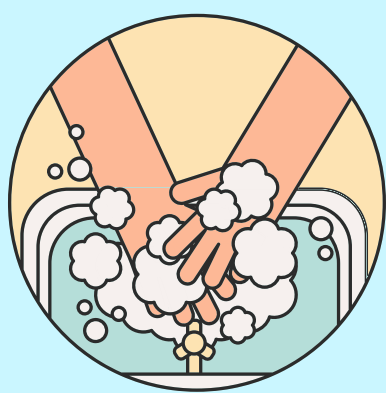

Higienização das mãos com água e sabão ou álcool 70%

Distanciamento social

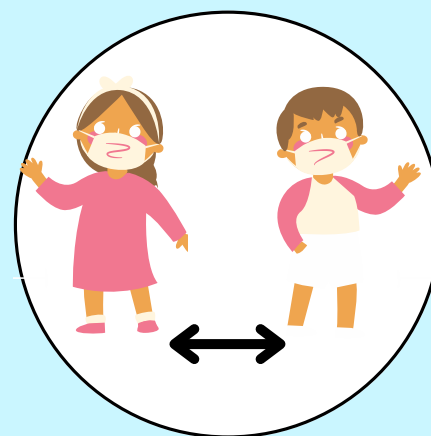

Imunização com as doses disponibilizadas pelo Programa Nacional de Imunização (PNI)

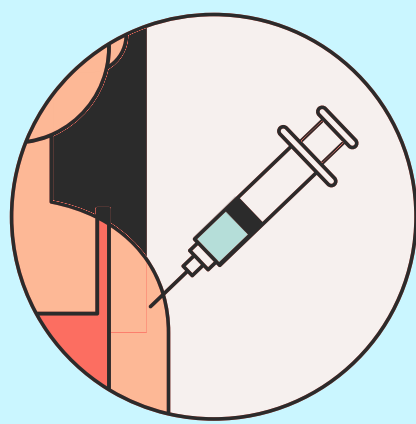

Correta etiqueta respiratória



Em conjunto, essas medidas tem o objetivo de prevenir o contágio e controlar a crise sanitária global



Uso correto da máscara

- A máscara é de uso individual e não deve ser compartilhada;
- Antes de tocar ou manusear a máscara deve-se realizar a higienização das mãos com água e sabão ou álcool em gel 70%;

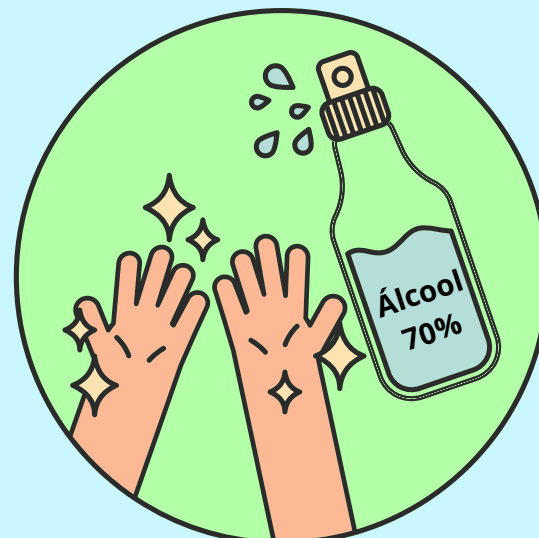
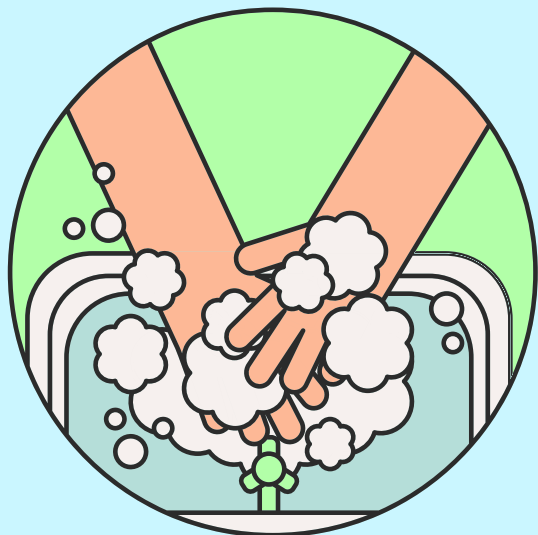

- A máscara deve cobrir a boca, nariz e queixo, devendo estar bem ajustada para evitar espaços entre a face e a máscara;
- Não posicionar a máscara no pescoço, pois poderá levar a contaminação da mesma;
- Não tocar na região da frente da máscara enquanto estiver em uso. Caso ocorra, deve-se realizar imediatamente a higiene das mãos (com água e sabão ou com álcool 70%).
- Remover a máscara pelos elásticos laterais, sem tocar na região da frente da máscara;
- Após o uso, descartar em lixeira. Não realizar o descarte no chão ou na rua.
- A máscara deve ser substituída por outra limpa a cada 3 horas ou assim que ficar úmida e/ou suja.
- Observar se a máscara está íntegra (sem apresentar rasgos e furos);

(BRASIL, 2021)



CORRETO

ERRADO

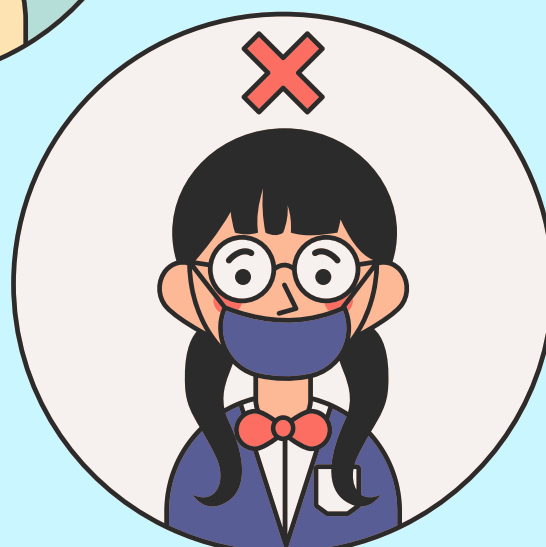

Uso correto da máscara

Máscaras de Tecido:

As máscaras de tecido devem ser de camada tripla, sendo recomendado que sejam confeccionadas nos seguintes tecidos:

- Tricoline, cotton;
- Tecido 100% algodão;

A montagem das camadas podem ser feitas com o mesmo tecido ou tecidos diferentes, portanto, que permitam a passagem de ar durante a respiração, sem reter calor;

Obs: Em caso de máscaras com apenas duas camadas, deve-se usar duas máscaras de tecido sobrepostas. Contudo, não deve atrapalhar a respiração e a visão.

(BRASIL, 2021)

Tipos de Máscara:

Máscara Cirúrgica



Máscara N95/PFF2



Máscara de Tecido



Higienização das mãos



1. Abra a torneira e molhe as mãos, evite encostar na pia;



2. Aplique sabão líquido nas palmas das mãos;

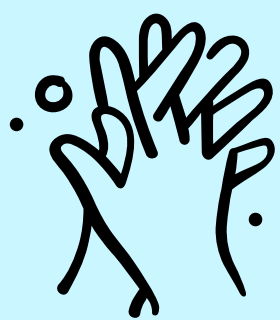

3. Esfreguando entre si as palmas das mãos;

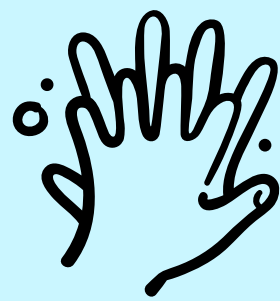

4. Esfregue com a palma da mão esquerda o dorso da mão direita, cruzando os dedos e vice-versa;



5. Entrelace os dedos e esfregue o sítios interdigitais;



6. Esfregue o dorso dos dedos de uma mão com a palma contrária, realizando movimentos circulares e vice-versa;



7. Esfregue as polpas digitais e as unhas da mão. Coloque a mão direita contra a palma da mão esquerda, fazendo movimentos circulares e depois repita o mesmo movimento na outra mão;

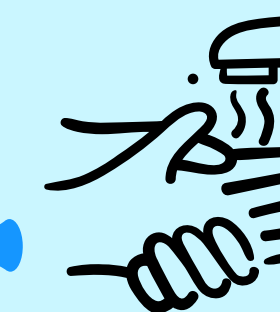

8. Friccione o pulso direito em movimentos circulares. Logo após, repita no pulso esquerdo;

9. Enxágue as mãos para remover os resíduos de sabão, evitando o contato direto das mãos com a torneira e pia.

Vacinação

Objetivando conter as consequências da pandemia, inúmeros países e organizações farmacêuticas desempenharam esforços para a produção de uma vacina contra a COVID-19. Atualmente, as vacinas à disposição no Programa Nacional de Imunização (PNI) são:

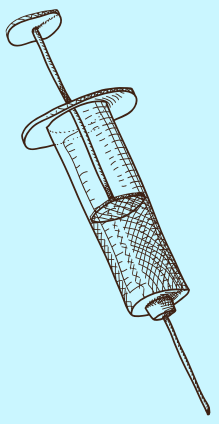
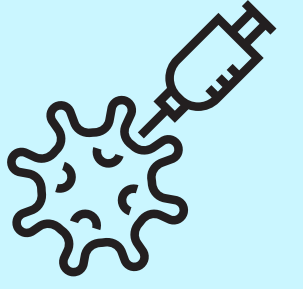

AstraZeneca e **Janssen** utilizam o vírus como condutores de genes que codificam a formação da proteína (Spike ou S de SARS-COV-2), que por sua vez estimula a resposta imune específica.

CoronaVac formada a partir de técnica de fabricação tradicional, onde um grande quantitativo de vírus é cultivado em ambiente adequado, fazendo com que o corpo entenda que o agente infeccioso está presente no organismo e produza anticorpos.



Pfizer baseada em RNA mensageiro, sendo apto de codificar o desenvolvimento da proteína antigênica (Spike), que incentiva o resultado imune específico.

(BRASIL, 2021)

Como diagnosticar?

A realização de testagens na população é feita através dos testes sorológicos, testes de detecção de antígeno e da reação em cadeia de polimerase com transcrição reversa (RT-PCR) em tempo real que é considerado uma das medidas mais eficazes na detecção e identificação das variantes do coronavírus (MAGNO et al, 2020).

RT-PCR

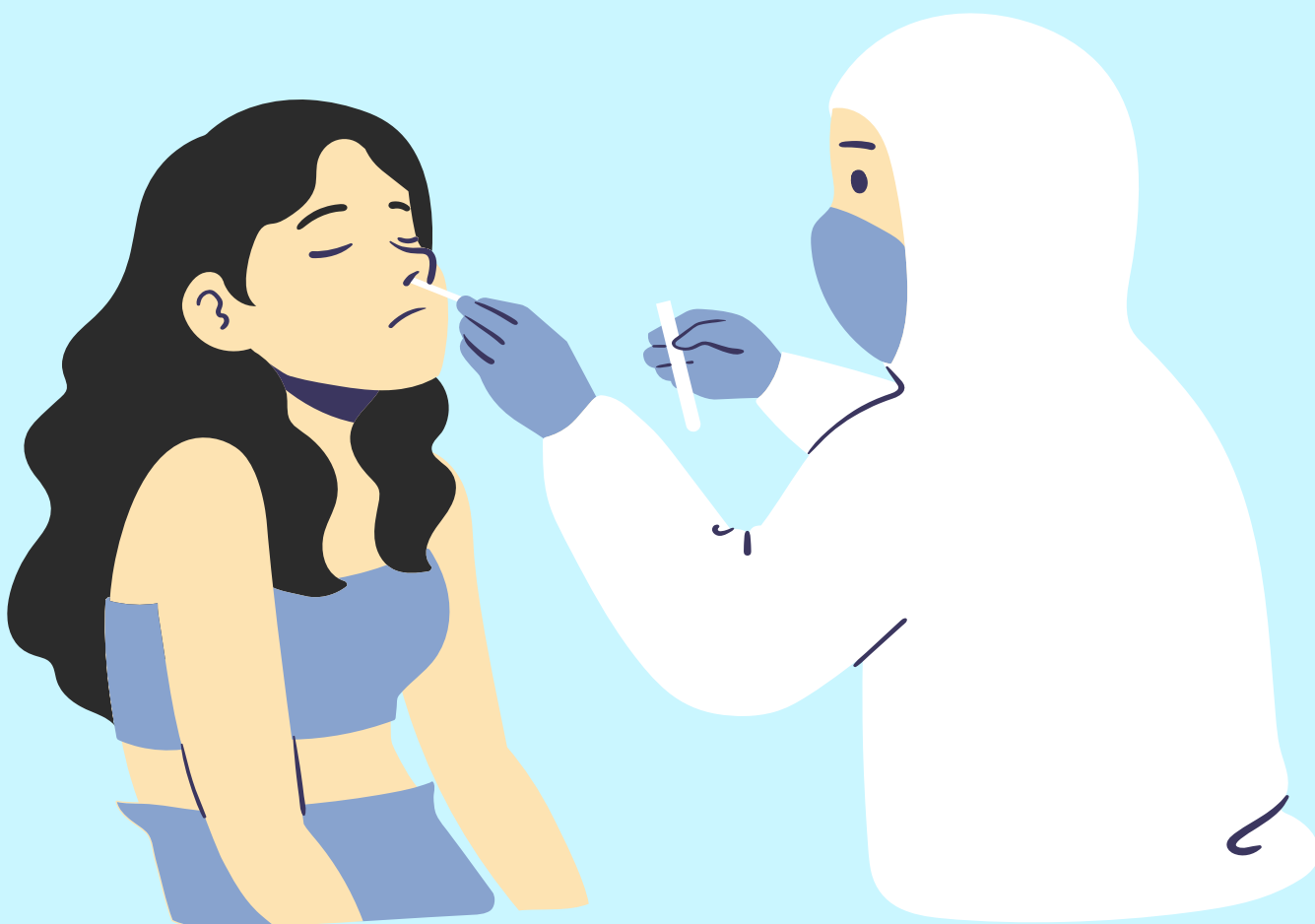
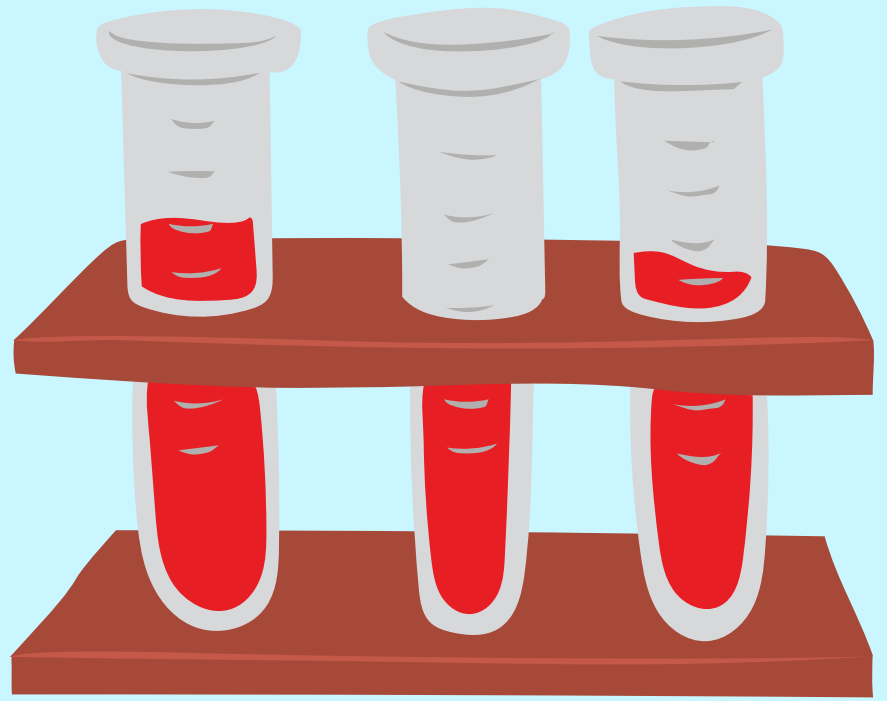
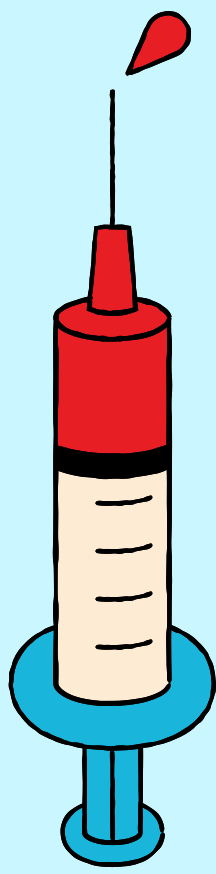

SWAB

Verdades e Fake news



Verdade

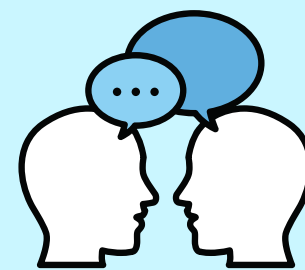

A COVID-19 é transmitida pelas vias aéreas?

Sim. O vírus é transmitido pelas vias aéreas através de gotículas e aerossóis que são eliminados por meio da fala, tosse ou espirro.

A higienização das mãos é uma medida eficaz para redução da transmissão do vírus?

Sim, porém deve ser realizada de forma correta.

Uma das medidas preventivas da COVID-19 é a vacinação?

Sim, pois fornece proteção para o sistema imunológico combater o vírus.



Fake news

Se uma pessoa imunizada adquirir COVID-19, significa que a vacina é ineficiente?

Não. Todas as vacinas em uso no Brasil passaram pela aprovação da Agência Nacional de Vigilância Sanitária (ANVISA).

Apenas pessoas sintomáticas transmitem a COVID-19?

Não. A COVID-19 pode se apresentar de diferentes formas, sendo uma delas a assintomática.

Quem teve COVID-19 uma vez, corre o risco de se contaminar novamente?

Sim. Existe a possibilidade da reinfecção pelo coronavírus, especialmente pela existência das variantes.

REFERÊNCIAS

- BRASIL. Departamento de Vigilância em Saúde. **Orientação sobre o uso de máscara de tecido**. 2021. Disponível em: https://covid-19.campinas.sp.gov.br/sites/covid-19.campinas.sp.gov.br/files/recomendacoestecnica_s/Conte%C3%BAdo%202022_Orienta%C3%A7%C3%A3o%20sobre%20o%20uso%20de%20m%C3%A1scara%20de%20tecido_Comunicado%20da%20Vigil%C3%A2ncia%20Sanit%C3%A1ria_%20Edicao2_maio2021.pdf. Acesso em: 04 Out. 2022.
- BRASIL. Secretaria de Vigilância em Saúde. **Guia de Vigilância Epidemiológica emergência de saúde pública de importância nacional pela doença pelo coronavírus**. 2021. Disponível em: <https://www.gov.br/saude/pt-br/coronavirus/publicacoes-tecnicas/guias-e-planos/guia-de-vigilancia-epidemiologica-covid-19/view>. Acesso em: 04 out. 2022.
- BRASIL. Secretaria de Vigilância em Saúde. **Boletim Epidemiológico Especial nº 77: Doença pelo Novo Coronavírus - COVID-19**. Brasília - DF, 2021. Disponível em: <https://www.gov.br/saude/pt-br/centrais-de-conteudo/publicacoes/boletins/boletins-epidemiologicos/covid-19/2021>. Acesso em: 04 de Out. 2022.
- BRASIL. Secretaria de Vigilância em Saúde. **Boletim Epidemiológico Especial: Doença pelo Novo Coronavírus - COVID-19**. Brasília - DF, 2022. Disponível em: <https://www.gov.br/saude/pt-br/centrais-de-conteudo/publicacoes/boletins/boletins-epidemiologicos/covid-19/2022>. Acesso em: 04 de Out. 2022.
- BRASIL. **Segurança do Paciente em Serviços de Saúde: Higienização das Mãos/Agência Nacional de Vigilância Sanitária**. Brasília: Anvisa, 2009. Disponível em: https://bvsms.saude.gov.br/bvs/publicacoes/seguranca_paciente_servicos_saude_higienizacao_maos.pdf. Acesso em: 24 de Ago. 2022.
- BRASIL. Secretaria de Vigilância em Saúde. **Plano Nacional de Operacionalização da Vacinação Contra a COVID-19**. Brasília, 2021. Disponível em: <https://bvsms.saude.gov.br/ministerio-da-saude-publica-o-plano-nacional-de-operacionalizacao-da-vacina-contra-a-covid-19/>. Acesso em: 05 de Out. 2022.
- CAVALCANTE, J. R. et al. COVID-19 no Brasil: Evolução da epidemia até a semana epidemiológica 20 de 2020. **Revista Epidemiologia e Serviços de Saúde**, v. 29, n. 4, Brasília, 2020. Disponível em: <https://www.scielo.br/j/ress/a/zNVktw4hcW4kpQPM5RrsqXz/?lang=pt>. Acesso em: 23 de Ago. 2022.
- CASTILLO, N. L. O. et al. Latin American ophthalmology practitioner's perception on current COVID-19 pandemic. **Arquivos Brasileiros de Oftalmologia**, v. 84, n. 4, p. 339-344, 2021. Disponível em: <https://www.scielo.br/j/abo/a/kjK3Y9hpsVYfZvyWgdWX95v/?lang=en>. Acesso em: 23 de Ago. 2022.
- ISER, B. P. M. et al. Definição de caso suspeito da COVID-19: uma revisão narrativa dos sinais e sintomas mais frequentes entre os casos confirmados. **Epidemiologia e Serviços de Saúde**, v. 29, n. 3, 2020. Disponível em: <https://www.scielo.br/j/ress/a/9ZYsW44v7MXqvzkzPQm66hhD/?lang=pt>. Acesso em: 16 de Fev. 2022.
- MAGNO, L. et al. Desafios e propostas para ampliação da testagem e diagnóstico para COVID-19 no Brasil. **Ciência e Saúde Coletiva**, v. 25, n. 9. 23 Ago 2020. Set 2020. Disponível em: <https://www.scielosp.org/article/csc/2020.v25n9/3355-3364/>. Acesso em: 16 de Fev. 2022.
- XAVIER, A. R. et al. COVID-19: Manifestações clínicas e laboratoriais na infecção pelo novo coronavírus. **Jornal Brasileiro de Patologia e Medicina Laboratorial**, v. 56, p. 1-9, 2020. Disponível em: <https://www.scielo.br/j/jbpml/a/PrqSm9T8CVkPdk4m5Gg4wKb/?lang=pt>. Acesso em: 04 de Out. 2022.



Autores:

Brenda Letícia Lacerda de Souza
Kely Regina Lima de Santana
Melina de Lira Nascimento Rocha
Polyana Keyla Ferreira Neves
Samanta Barbosa Feitosa

Orientadora:

Jéssica Andréia Pereira Barbosa



Brenda Letícia Lacerda de Souza

Acadêmica do Curso de Bacharelado em Enfermagem pela Faculdade de Comunicação e Turismo de Olinda (FACOTTUR). Integrante do Projeto de Extensão: Desmistificando a COVID-19: Educação em Saúde na Orla. Estagiária de Enfermagem na Campanha de Vacinação contra a COVID-19 do Município de Olinda - PE.

Kely Regina Lima de Santana

Acadêmica do Curso de Bacharelado em Enfermagem pela Faculdade de Comunicação e Turismo de Olinda (FACOTTUR). Integrante dos Projetos de Extensão: Desmistificando a COVID-19: Educação em Saúde na Orla e Hanseníase na Orla de Olinda: Educação em Saúde à População. Estagiária de Enfermagem na Campanha de Vacinação contra a COVID-19 do Município de Olinda - PE.

Melina de Lira Nascimento Rocha

Técnica de Enfermagem. Acadêmica do Curso de Bacharelado em Enfermagem pela Faculdade de Comunicação e Turismo de Olinda (FACOTTUR). Integrante do Projeto de Extensão: Desmistificando a COVID-19: Educação em Saúde na Orla.

Polyana Keyla Ferreira Neves

Acadêmica do Curso de Bacharelado em Enfermagem pela Faculdade de Comunicação e Turismo de Olinda (FACOTTUR). Integrante dos Projetos de Extensão: Desmistificando a COVID-19: Educação em Saúde na Orla e Hanseníase na Orla de Olinda: Educação em Saúde à População. Estagiária de Enfermagem na Campanha de Vacinação contra a COVID-19 e no Centro de Vigilância em Saúde do Município de Olinda - PE.

Samanta Barbosa Feitosa

Acadêmica do Curso de Bacharelado em Enfermagem pela Faculdade de Comunicação e Turismo de Olinda (FACOTTUR) e integrante dos Projetos de extensão: Desmistificando a COVID-19: Educação em Saúde na Orla e Hanseníase na Orla de Olinda: Educação em Saúde á População. Estagiária de Enfermagem na Campanha de Vacinação contra a COVID-19 do Município de Olinda - PE. Técnica em Logística e Técnica em Recursos Humanos pela Secretária de Educação de Pernambuco.

Jéssica Andréia Pereira Barbosa

Doutora em Licenciatura em Ciências Biológicas/UFPE (2011). Técnica de Enfermagem. Mestre em Inovação Terapêutica pela Universidade Federal de Pernambuco (2014). Doutorado pelo Programa de Pós-Graduação em Ciências Biológicas/UFPE (2017).