

PRESENCIA ABORIGEN EN LA ZONA "LA AGUADA", MAYAJIGUA, MUNICIPIO DE YAGUAJAY, PROVINCIA DE SANCTI SPÍRITUS CUBA

*Fechá de recepción: 30/10/2024*

*Fecha de aceptación: 01/11/2024*

**José Eusebio Chirino Camacho**

Ms. C. Investigador Auxiliar del Centro de Servicios Ambientales en Sancti Spíritus, (CITMA) y Profesor Auxiliar del Centro Universitario Municipal de Yaguajay, sede de la Universidad José Martí Pérez de la provincia de Sancti Spíritus, Cuba.

## Adilson Tadeu Basquerote

Dr. C. Profesor en el Centro Universitario  
para el Desarrollo de Alto Valle de Itajaí.  
Rio do Sul, Santa Catarina, Brasil.



Figura 1 - Fragmento del Mapa de “Vives” donde se ve claro y aumentado a propósito la ubicación en esa época de la zona de Aguada. (ver referencia 1) (foto y ampliación del autor).

aborigen en la zona de Aguada en el municipio de Yaguajay, provincia de Sancti Spiritus, Cuba. El sitio de referencia constituye el más extenso en espacio despejado de toda el área que ocupa la actual Reserva Buenavista (declarada por la UNESCO.) El poblado de un grupo Siboney variante Il Cayo Redondo, aunque se encuentra alterado por las araduras, se extiende por más de una hectárea y en él aparecen restos de dieta, utensilios de trabajo y muy en especial se encontró en su área una esferolita de piedra, pieza muy asociada a enterramientos<sup>2</sup>. Por su importancia y a partir de una estrategia del autor de ir divulgando de manera individual los diferentes sitios (148 hasta el momento, ya fijados y publicados en el Mapa del Potencial arqueológico aborigen y otros sitios histórico-culturales del La Reserva Buenavista, Cuba, en 2023). Este será el primero de una gran colección de textos individuales, sobre la presencia aborigen en dicha reserva.<sup>3</sup>

La zona de referencia, hoy conocida por La Aguada, (antes Aguada de

## INTRODUCCIÓN

Se presenta un trabajo relacionado con la presencia de un sitio arqueológico

Pasajeros), constituye un paraje rico en el elemento natural que le da nombre, se encuentra al noreste del municipio de Yaguajay, entre las zonas Picadora. Máximo Gómez, Piedras Prietas y al sur las alturas de la Sierra de Jatibonico. Es muy posible que el nombre de “Aguada de Pasajeros” se haya producido por sinonimia con el del actual pueblo con ese nombre en la provincia de Cienfuegos. Incorporo una aclaración que, por vía de mensaje digital me envió en colega Lester David Puntoned Toledo<sup>4</sup>, arqueólogo e investigador histórico de Cienfuegos: “Según la Historia Local de Aguada de Pasajeros provincia de Cienfuegos, este municipio se fundó entre 1776-1800”. Si tenemos en cuenta que el dato recogido del Mapa “De Vives” como se la a dado en llamar al antes mencionado por el autor y cuya fotocopia aparece como figura 1 de este documento. Este data de 1824, luego entonces pudo ser denominación por sinonimia este nombre al de el municipio de Cienfuegos. Mayajigua como poblado con parroquia se funda según Herminio Bello Escobar (Citando documento del Cabildo de Remedios) [...]a principios del Siglo XIX, (Véase la Figura 3. Tomada del referido texto de Bello p.56.)

Según Bello en 1824 sucede un hecho relevante se añade otra fotocopia del documento original con el fin de brindar mayor ilustración a nuestro artículo y al mismo tiempo lograr un mayor conocimiento del asunto (año 1824): Se comienza a talar bosques en la comarca con el fin de ampliar la zona de labor agrícola, no tenemos duda de que fuera desmontada la zona de la Aguada actual por la riqueza de sus suelos y la disponibilidad de agua durante todo el año. La figura 2 Hace la primera mención del poblado de Mayajigua comarca principal más cercana a la actual Aguada y primera población fundada en el actual municipio de Yaguajay. (foto del autor).



Figura 1. Primera mención del poblado de Mayajigua

Fuente: Belo (1824, p. 56).

Por otro lado, véase como ya en 1824, se había comenzado a desmontar los bosques de la comarca y los primeros pobladores provienen de San Fernando de Camarones en Cienfuegos. Se habla de igual forma del Camino que comunicaba con Remedios: Camino de Rojas (no era otro que el camino de San Juan de Los remedios a Puerto Príncipe, cómo se ve en la figura 3.

Fue comentado que este año un grupo de trabajadores con sus familias obtuvieron concesión del gobierno español para la explotación de madera de los bosques de la comarca, que vinieron procedentes de San Fernando de Camarones y se establecieron en lo que hoy es Mayajigua y en sus alrededores existían ranchos de monteros y vegueros. Con el tiempo abrieron trechas haciendo un camino hasta el Estero Real para lograr comunicación por mar. Antes sólo había existido el camino del Príncipe, camino Real que comunicaba con Remedios por Rojas.

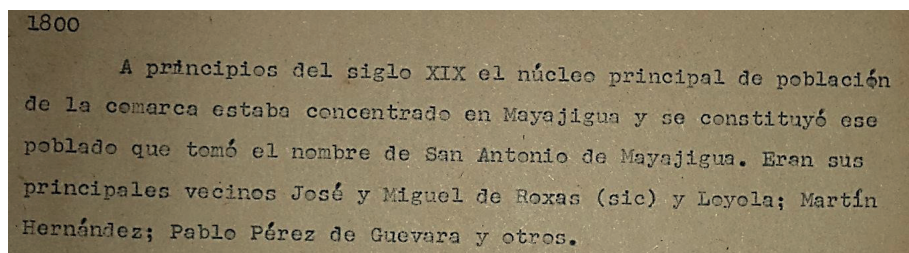
Figura 3. Comentario del Camino de Rojas

Fuente: Belo (1824, p. 56).

No puede dar lugar dudas de que debió ser este lugar muy apreciado por los viajeros que iban a Puerto Príncipe desde San Juan de Los Remedios y que de alguna manera encontraban en la zona el agua para las bestias y para ellos mismos; la historia no podrá recogerlo porque no debió ser registrado y se perdió con el tiempo pero, el nombre de Aguada de Pasajeros pudo ser puesto por los primeros pobladores que venían de aquellos predios cienfuegueros y se debió mantener por varios años por el servicio que se brindaba en ese paraje... Pero no constituye un aporte histórico, sino, una hipótesis lo más cercano a la verdad pues no hay referencias históricas escritas sobre tales servicios y sin embargo aún se mantiene el nombre de “Aguada” y no he sido el primero en destacar la calidad del agua de esta preciada zona.

Estas cualidades atraeron más de mil de años antes a los primeros pobladores: un grupo de aborígenes “apropiadores Variante II Cayo Redondo” a los que hoy a partir de periodizaciones científicas establecidas para la Reserva Buenavista y con fechado absoluto del sitio arqueológico datado por medio del (Carbono-14: C-14) en México a partir de muestras aportadas por el autor, se ubica en  $1926 \pm 81$  Años antes del presente (considerándose el presente 1950) después de Cristo o lo que puede ser igual a Nuestra Era).

Este, se encuentra situado en línea recta a menos de 20 km del denominado “Sitio Nuevo de Caguanes” de la misma filiación y pudieron haber utilizado ambos lugares en distintas épocas del año aprovechando las posibilidades que brindan las estaciones de seca o lluvia que prevalecen en Cuba debido a sus características geográficas y la parte del Golfo de México que ocupa o el segundo pudo haber sido también un aportador de alimentos o sitio ocasional de actividades económicas concretas, en especial con el aporte de moluscos marinos como se podrá observar más adelante. ¿Porque esta denominación?: veamos cómo se ha establecido por el autor el poblamiento de Yaguajay y toda la Reserva

Buenavista, tomando como base la periodización desarrollada y la más usada actualmente por los arqueólogos cubanos:

La Periodización escogida (cuadro 1) para la caracterización de los grupos humanos que, en diferentes etapas y determinado desarrollo económico-social poblaron la zona que hoy comprende La Reserva de la Biosfera Buenavista: *Etapas de Economía de apropiación* (Comunidad gentilicia primitiva). Pesca, caza, recolección, captura, cultivo incipiente de plantas y *Etapas de Economía productora* (Comunidad gentilicia desarrollada). Agricultura, pesca, caza, recolección y captura establecida para las comunidades aborígenes de Cuba, por el Dr. José

M. Guarch Delmonte en su libro: *Estructura para las comunidades aborígenes de Cuba*, Ediciones Holguín 1990.

Etapas	Fase de Desarrollo	Variante cultural para la zona de referencia	Periodos. Años AP
<u>Economía Productora:</u> (Comunidad gentilicia desarrollada) Agricultura, pesca, caza, recolección y captura.	Agricultores	III-Los Buchillones	1220 años AP
		II Jagua.	900-500 Años AP
		I Playa Carbó.	1564±82 Años AP
<u>Economía de apropiación:</u> (Comunidad gentilicia primitiva) Pesca,caza, recolección, captura, cultivo incipiente de plantas.	Protoagricultores	Mayarí	800-1570 Años AP
	Pescadores cazadores-Recolectores	II Cayo Redondo.	1650 años AP
		I Guayabo Blanco.	3000 años AP
	Cazadores	I Levisa 1	5 140±170 AP
Nota: Se tomaron Sitios tipo, de la zona central, por sus características; estar fechados, y otros fueron tomados del Libro Prehistoria de Cuba, de E. Tabío y Estrella Rey: 1985- como es el caso de las denominaciones: <u>Levisa 1</u> ; <u>Guayabo Blanco</u> , Cayo Redondo y Mayarí.			

Cuadro 1. Reserva De La Biosfera Buena Vista – Periodización (2022).

Fuente: datos de la pesquisa (2023).

La figura 4 destaca el Mapa satelital del municipio de Yaguajay. Documento: Ordenamiento Ambiental del Municipio de Yaguajay. CITMA, Cuba.

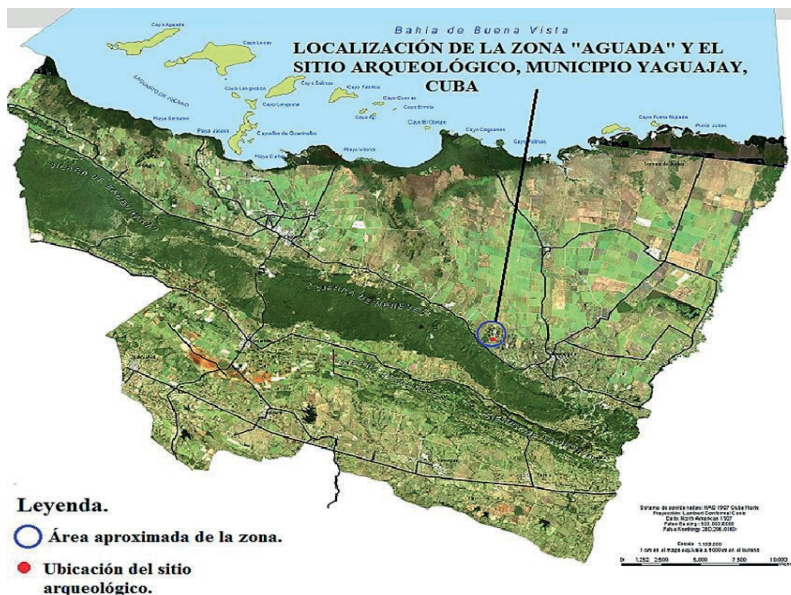

Fuente: datos de la pesquisa (2023).

## OBJETIVO GENERAL

Mostrar el sitio Aguada 1, como el representante de los grupos de apropiadores Variante II, Cayo Redondo, en el que se denota la ocupación de un área despejada de mayor dimensión como muestra de un desarrollo superior y el posible uso del suelo para labores agrícolas muy primitivas.

## OBJETIVOS ESPECÍFICOS.

1. Ubicación y determinación del área usada por los pobladores ancestrales de la zona actual denominada Aguada.
2. Análisis y clasificación del material arqueológico extraído.

## DESARROLLO.

1.1 El proceso de prospección arqueológica, no siempre comienza con la búsqueda del investigador al azar, sino que generalmente puede comenzar con el hallazgo por campesinos u otras personas de determinados restos materiales que, al parecerles raros los traen al especialista como es el caso en que el arqueólogo, en este caso el autor se dirige a la zona de referencia y comienza a encontrar la huella humana ancestral a partir de informaciones de los campesinos:

[...] En Cuba, generalmente, la presencia de restos de moluscos marinos

en zonas alejadas de la costa pueden ser indicativo de la habitación en ese paraje por aborígenes, los que, aun cuando se internaron en el territorio, no abandonaron su dieta marina y dejaron allí el caracol de ciertos moluscos que nunca renunciaron de consumir o de usar en sus diversas labores [...] (Chirino, 2010, p. 27).

Si bien es innegable que ya para estos momentos del desarrollo estos grupos debieron producir algún alimento de origen agrícola, el caso del sitio que nos ocupa, constituye hasta hoy el más representativo con ese estado de desarrollo, por dos razones de suma importancia hasta el momento:

- La zona de mayor acumulación de residuos en la margen este del arroyo que parece haber sido el área habitacional permanente.
- La zona de mayor dispersión de utensilios de labor que se disgrega al oeste; evidentemente fue sitio de labor.

Ambas áreas están sumamente alteradas por el uso de la tierra en labores agrícolas desde el inicio del poblamiento colonizador a principios del siglo XIX. No obstante, conocemos que el arado no afecta más allá de 25 o 30 cm de profundidad en el suelo; ello, de igual forma nos indica que, en las capas o estratos inferiores pudieran lógicamente aparecer mayor cantidad de evidencias concentradas que aporten mucha más información. La Figura 5 presenta el Croquis del área del sitio Aguada 1.



Figura 5. Croquis del área del sitio Aguada 1.

Fuente: Datos de la pesquisa (2023).

Hasta el momento no se ha comprobado que el área usada por el aborígen no debió extenderse más allá de dos o tres hectáreas. Prospecciones futuras a la zona podrían confirmar que pudieron ser más amplias. Partiendo de que, es conocido por la arqueología cubana que estos grupos usaban por un periodo de más o menos dos años un área desmontada al efecto y se cambiaban a otras. Como se puede observar en la

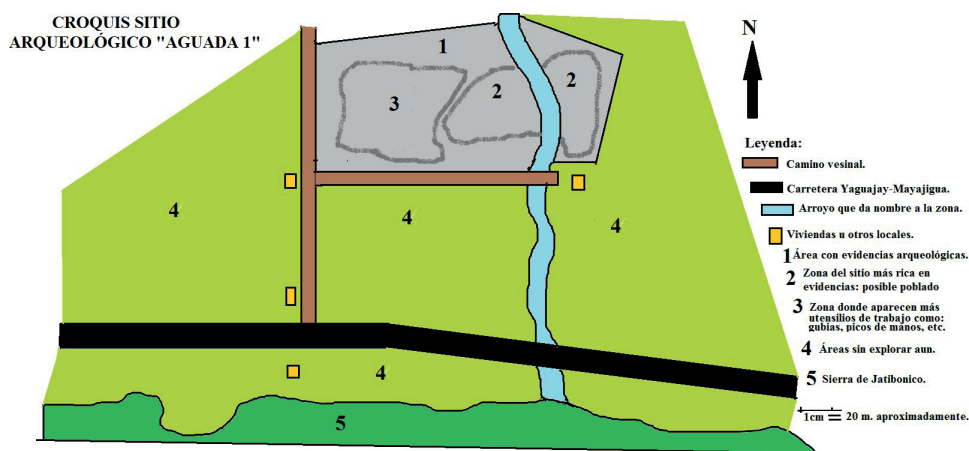

figura anterior es el área del Valle Costero de Los Ingenios de Yaguajay en que las tierras fértiles se encuentran más unidas a las laderas de la Sierra de Jatibonico, lo que permitía sin mucha dificultad una caza mayor, colecta de frutos y madera, con buenos manantiales y arroyo fértil para asegurar su permanencia: evidentemente muy bien escogida por el hombre aborigen

Existe un hecho que se repite en toda el área del territorio del actual Yaguajay y es que, los sitios habitacionales en tierra firme apropiadores o productores en todos los casos la presencia de habitación se encuentra en las márgenes al este de los ríos y arroyos, un elemento que por su repetición vale la pena ponerle mucho atención y tratar de dilucidar en futuras investigaciones porque, a criterio del autor, si bien pudiera ser una práctica relacionada con el entorno geográfico, también pudiera tener en cuenta criterios cosmogónicos muy relacionados con el Sol. Es el caso de este importante sitio.

Por sus dimensiones y la distancia de la costa (20 km aproximadamente) y muy especialmente de Cayo Caguanes, este sitio de Ciboneyes de la Variante II, Cayo Redondo pudiera estar muy relacionado con la presencia de otros sitios en ese “Penicayo”, como lo son el sitio funerario “El Limonar” descubierto por el Dr. Manuel Rivero de La Calle y del mismo modo fuera este hombre quien realizara la mayor cantidad de las pictografías que de igual manera fueron descubiertas por Antonio Núñez Jiménez y Gilberto Silva Taboada el 17 de febrero de 1958 (Ambos descubrimientos desarrollados el mismo día en Caguanes durante la Investigación científica de la Sociedad Espeleológica de Cuba, por “El Año Geofísico Internacional” y que han sido estudiadas desde la década del 90 del Siglo XX por el autor junto a Armando Falcón Méndez aumentando considerablemente la cifra de pictogramas y petroglifos y con lo que también han contribuido otros científicos relacionados con otras ciencias del Parque Nacional Caguanes con la nueva incorporación algunas manifestaciones también descubiertas en su andar por las áreas de cavernas.

De igual modo el hoy denominado Sitio Nuevo de Caguanes, constituye una muestra de sitio de actividades económicas concretas en el sur de ese paraje y que se encuentra representado por una gran concentración de bivalvos de la especie “*Codakia orbicularis*” en un área totalmente despejada de ese paraje, en la costa sur, al borde de una laguna interior a una distancia de aproximadamente  $\pm 20$  km en línea recta del sitio de referencia a Caguanes, nos confirma de cierto modo tal hipótesis,

La figura 6 se muestra la posible interrelación de los pobladores aborígenes del sitio Aguada 1, con Cayo Caguanes y la distancia entre esta zona y el litoral costero desde donde acarreaban los productos marinos y pudieron desarrollar actividades funerarias y rituales.



Figura 6. Ubicación del Sitio Aguada 1 y el Sitio Nuevo de Caguanes

Fuente: Datos de la pesquisa (2023).

Como ya se ha descrito en las dos áreas trabajadas, hasta el momento se han localizado restos de dieta y taller, muy en especial de piedra y concha. Es de resaltar una esferolita perfecta que fuera hallada en el área al este del arroyo por el campesino mencionado anteriormente dueño de ese terreno que hoy día pertenece a la denominación religiosa cristiana que lo compró recientemente y con la cual se mantiene una buena relación por el autor: ¿Sería este artefacto creado para luego usarlo en enterramientos en cuevas o sitios funerarios de Cayo Caguanes? ¿Existirá allí algún montículo funerario alterado por el arado? Es algo que está por definirse por la acción arqueológica.

En la zona de posible labor agrícola al oeste del arroyo se destaca la presencia de gubias y piedra tallada, pero, en un área más extensa quizás por la disgregación provocada por la acción de la "grada" usada en la agricultura, que arrastra, limpia y aplanan lógicamente el material de superficie ya extraído por el arado.

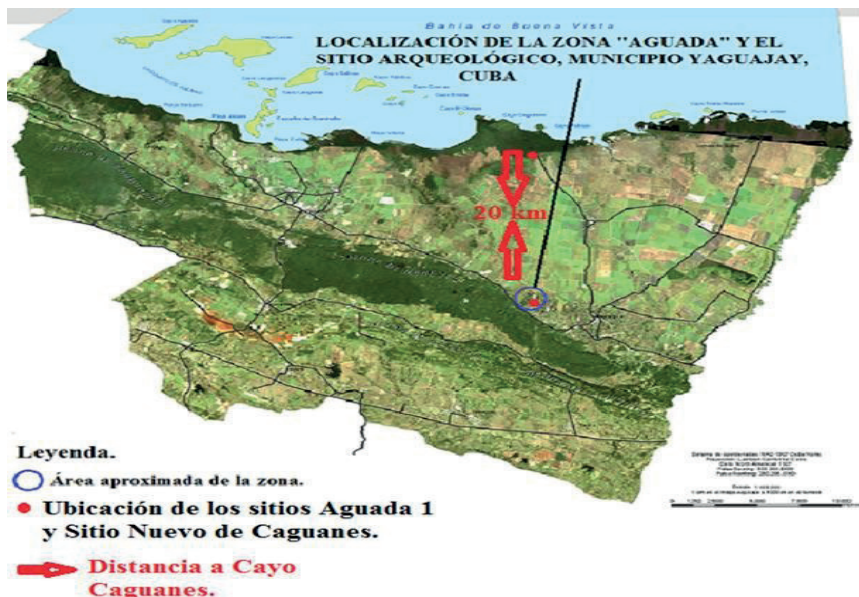
La figura 7, muestra del material colectado del sitio hasta el momento en las araduras: Gubias de concha, cucharas del mismo material y otros residuos. Piedra tallada, pico de concha y la esferolita de piedra (al centro).





Fuente: datos de la pesquisa (2023).

Por el momento se posee, solo el material arqueológico producto de una prospección agregando a lo entregado por los campesinos y la certeza por su fechamiento de la existencia en la zona de un sitio habitacional en área despejada que, por las evidencias y el fechado absoluto logrado lo sitúa como un grupo aborígen apropiador, Variante II Ciboney Cayo Redondo. Los futuros trabajos de posibles excavaciones en áreas bien escogidas pudieran aportar mucho más sobre este poblado que fuera además el ancestro principal de los actuales pobladores de la comarca hoy denominada “Aguada” y que aparece en los mapas más antiguos con la toponimia de Aguada de Pasajeros.

## CONCLUSIONES:

Es evidente la presencia aborígen en la zona, significando que fueron estos pobladores ancestrales los primeros descubridores y residentes en la zona de referencia y que hicieran las primeras transformaciones en el espacio.

Todo indica que el nombre de Aguada de Pasajeros que aparece en mapas más antiguos de la zona de estudio, pudo ser determinado por sinonimia con la del mismo nombre en Cienfuegos, por los primeros pobladores iberoamericanos que llegaron en los primeros años del Siglo XIX a Mayajigua desde áreas de es actual provincia del país.

Hasta el momento se destaca el sitio arqueológico “Aguada 1” como el de mayor extensión de terreno en área despejada en toda el área municipal de yaguajay y de la actual Reserva de la Biosfera Buenavista.

Ante tales conclusiones se recomienda por el autor continuar en el futuro, y cuando las condiciones lo permitan, estudios más profundos por medio de excavaciones

controladas para recopilar más datos que en la actualidad solo pueden aportarlas evidencias arqueológicas en sustratos más inferiores que los que, hasta ahora, han horadado las araduras.

Imágenes Anexas:



Foto del Campesino Edy con otro poblador de la zona en el patio de su casa. Al fondo el área donde apareció la esferolita.

Fuente: Datos de la Pesquisa (2023).



Imagen 2. Posible área laboral aborigen donde han aparecido diferentes utensilios de trabajo. Sembrada de frijoles por campesinos de la cooperativa.

Fuente: datos de la pesquisa (2023).

## REFERENCIAS

Bello Escobar, Herminio (1980): Monografía Histórica de Yaguajay. Inédita.

Colectivo de Autores: (1835): Área geográfica: Cuba (illa) Título: Carta geogr<sup>o</sup> topográfica de la isla de Cuba /dedican la a... Isabel II el teniente general conde de Cuba y la comisión de jefes y oficiales militares y agrimensores públicos que la levantó y formó... de 1824 a 1831; D<sup>o</sup> Estruch lo grabó en Barcelona 1835...Autor: Estruch i Jordán, Doménech ; Roca, Carlos ; Valcourt Iznardi ; Gaspar Jasme Any de l'obra original: Editor digital: Institut Cartogràfic i Geològic de Catalunya Disponible des de: 2009-10-12 [http://cartotecadigital.icgc.cat](http://creativecommons.org/publicdomain/mark/1.0/INTRODUCCIÓN Col·leccio digital: Mapes d'Amèrica (s. XVII-XX), <a href=) .

Chirino Camacho, José E. (2010): Arqueología Aborigen del Municipio Yaguajay, Provincia de Sancti Spiritus, Cuba. Editorial Luminarias. Sancti Spíritus.

Chirino Camacho, José E. et al. (2023): Mapa del Potencial Arqueológico aborigen y otros sitios Histórico-Culturales de la Rserva Buenavista, Cuba. GEOCUBA Santa Clara, Cuba.

Chirino Camacho, José E. et al. (1994): Estudio Geográfico Integral del Municipio de Yaguajay, Norte de la Provincia de Sancti Spíritus, Cuba. GEOCUBA-CITMA, Cuba.

Guarch Delmonte, José M. (1990): Estructura para las comunidades aborígenes de Cuba, Ediciones Holguín, Cuba.