

# MEDICINA:

Campo teórico, métodos e  
geração de conhecimento

Benedito Rodrigues da Silva Neto  
(ORGANIZADOR)

3



# MEDICINA:

Campo teórico, métodos e  
geração de conhecimento

Benedito Rodrigues da Silva Neto  
(ORGANIZADOR)

3



**Editora chefe**

Profª Drª Antonella Carvalho de Oliveira

**Editora executiva**

Natalia Oliveira

**Assistente editorial**

Flávia Roberta Barão

**Bibliotecária**

Janaina Ramos

**Projeto gráfico**

Bruno Oliveira

Camila Alves de Cremo

Daphynny Pamplona

Luiza Alves Batista

Natália Sandrini de Azevedo

**Imagens da capa**

iStock

**Edição de arte**

Luiza Alves Batista

2022 by Atena Editora

Copyright © Atena Editora

Copyright do texto © 2022 Os autores

Copyright da edição © 2022 Atena Editora

Direitos para esta edição cedidos à Atena Editora pelos autores.

Open access publication by Atena Editora



Todo o conteúdo deste livro está licenciado sob uma Licença de Atribuição Creative Commons. Atribuição-Não-Comercial-NãoDerivativos 4.0 Internacional (CC BY-NC-ND 4.0).

O conteúdo dos artigos e seus dados em sua forma, correção e confiabilidade são de responsabilidade exclusiva dos autores, inclusive não representam necessariamente a posição oficial da Atena Editora. Permitido o *download* da obra e o compartilhamento desde que sejam atribuídos créditos aos autores, mas sem a possibilidade de alterá-la de nenhuma forma ou utilizá-la para fins comerciais.

Todos os manuscritos foram previamente submetidos à avaliação cega pelos pares, membros do Conselho Editorial desta Editora, tendo sido aprovados para a publicação com base em critérios de neutralidade e imparcialidade acadêmica.

A Atena Editora é comprometida em garantir a integridade editorial em todas as etapas do processo de publicação, evitando plágio, dados ou resultados fraudulentos e impedindo que interesses financeiros comprometam os padrões éticos da publicação. Situações suspeitas de má conduta científica serão investigadas sob o mais alto padrão de rigor acadêmico e ético.

**Conselho Editorial****Ciências Biológicas e da Saúde**

Profª Drª Aline Silva da Fonte Santa Rosa de Oliveira – Hospital Federal de Bonsucesso

Profª Drª Ana Beatriz Duarte Vieira – Universidade de Brasília

Profª Drª Ana Paula Peron – Universidade Tecnológica Federal do Paraná

Prof. Dr. André Ribeiro da Silva – Universidade de Brasília

Profª Drª Anelise Levay Murari – Universidade Federal de Pelotas

Prof. Dr. Benedito Rodrigues da Silva Neto – Universidade Federal de Goiás



Prof. Dr. Cirênio de Almeida Barbosa – Universidade Federal de Ouro Preto  
Prof<sup>o</sup> Dr<sup>a</sup> Daniela Reis Joaquim de Freitas – Universidade Federal do Piauí  
Prof<sup>o</sup> Dr<sup>a</sup> Débora Luana Ribeiro Pessoa – Universidade Federal do Maranhão  
Prof. Dr. Douglas Siqueira de Almeida Chaves – Universidade Federal Rural do Rio de Janeiro  
Prof. Dr. Edson da Silva – Universidade Federal dos Vales do Jequitinhonha e Mucuri  
Prof<sup>o</sup> Dr<sup>a</sup> Elizabeth Cordeiro Fernandes – Faculdade Integrada Medicina  
Prof<sup>o</sup> Dr<sup>a</sup> Eleuza Rodrigues Machado – Faculdade Anhanguera de Brasília  
Prof<sup>o</sup> Dr<sup>a</sup> Elane Schwinden Prudêncio – Universidade Federal de Santa Catarina  
Prof<sup>o</sup> Dr<sup>a</sup> Eysler Gonçalves Maia Brasil – Universidade da Integração Internacional da Lusofonia Afro-Brasileira  
Prof. Dr. Ferlando Lima Santos – Universidade Federal do Recôncavo da Bahia  
Prof<sup>o</sup> Dr<sup>a</sup> Fernanda Miguel de Andrade – Universidade Federal de Pernambuco  
Prof. Dr. Fernando Mendes – Instituto Politécnico de Coimbra – Escola Superior de Saúde de Coimbra  
Prof<sup>o</sup> Dr<sup>a</sup> Gabriela Vieira do Amaral – Universidade de Vassouras  
Prof. Dr. Gianfábio Pimentel Franco – Universidade Federal de Santa Maria  
Prof. Dr. Helio Franklin Rodrigues de Almeida – Universidade Federal de Rondônia  
Prof<sup>o</sup> Dr<sup>a</sup> Iara Lúcia Tescarollo – Universidade São Francisco  
Prof. Dr. Igor Luiz Vieira de Lima Santos – Universidade Federal de Campina Grande  
Prof. Dr. Jefferson Thiago Souza – Universidade Estadual do Ceará  
Prof. Dr. Jesus Rodrigues Lemos – Universidade Federal do Piauí  
Prof. Dr. Jônatas de França Barros – Universidade Federal do Rio Grande do Norte  
Prof. Dr. José Aderval Aragão – Universidade Federal de Sergipe  
Prof. Dr. José Max Barbosa de Oliveira Junior – Universidade Federal do Oeste do Pará  
Prof<sup>o</sup> Dr<sup>a</sup> Juliana Santana de Curcio – Universidade Federal de Goiás  
Prof<sup>o</sup> Dr<sup>a</sup> Lívia do Carmo Silva – Universidade Federal de Goiás  
Prof. Dr. Luís Paulo Souza e Souza – Universidade Federal do Amazonas  
Prof<sup>o</sup> Dr<sup>a</sup> Magnólia de Araújo Campos – Universidade Federal de Campina Grande  
Prof. Dr. Marcus Fernando da Silva Praxedes – Universidade Federal do Recôncavo da Bahia  
Prof<sup>o</sup> Dr<sup>a</sup> Maria Tatiane Gonçalves Sá – Universidade do Estado do Pará  
Prof. Dr. Maurilio Antonio Varavallo – Universidade Federal do Tocantins  
Prof<sup>o</sup> Dr<sup>a</sup> Mylena Andréa Oliveira Torres – Universidade Ceuma  
Prof<sup>o</sup> Dr<sup>a</sup> Natiéli Piovesan – Instituto Federaci do Rio Grande do Norte  
Prof. Dr. Paulo Inada – Universidade Estadual de Maringá  
Prof. Dr. Rafael Henrique Silva – Hospital Universitário da Universidade Federal da Grande Dourados  
Prof<sup>o</sup> Dr<sup>a</sup> Regiane Luz Carvalho – Centro Universitário das Faculdades Associadas de Ensino  
Prof<sup>o</sup> Dr<sup>a</sup> Renata Mendes de Freitas – Universidade Federal de Juiz de Fora  
Prof<sup>o</sup> Dr<sup>a</sup> Sheyla Mara Silva de Oliveira – Universidade do Estado do Pará  
Prof<sup>o</sup> Dr<sup>a</sup> Suely Lopes de Azevedo – Universidade Federal Fluminense  
Prof<sup>o</sup> Dr<sup>a</sup> Vanessa da Fontoura Custódio Monteiro – Universidade do Vale do Sapucaí  
Prof<sup>o</sup> Dr<sup>a</sup> Vanessa Lima Gonçalves – Universidade Estadual de Ponta Grossa  
Prof<sup>o</sup> Dr<sup>a</sup> Vanessa Bordin Viera – Universidade Federal de Campina Grande  
Prof<sup>o</sup> Dr<sup>a</sup> Welma Emídio da Silva – Universidade Federal Rural de Pernambuco



## Medicina: campo teórico, métodos e geração de conhecimento 3

**Diagramação:** Camila Alves de Cremo  
**Correção:** Flávia Roberta Barão  
**Indexação:** Amanda Kelly da Costa Veiga  
**Revisão:** Os autores  
**Organizador:** Benedito Rodrigues da Silva Neto

### Dados Internacionais de Catalogação na Publicação (CIP)

M489 Medicina: campo teórico, métodos e geração de conhecimento 3 / Organizador Benedito Rodrigues da Silva Neto. – Ponta Grossa - PR: Atena, 2022.

Formato: PDF

Requisitos de sistema: Adobe Acrobat Reader

Modo de acesso: World Wide Web

Inclui bibliografia

ISBN 978-65-258-0138-4

DOI: <https://doi.org/10.22533/at.ed.384222804>

1. Medicina. 2. Saúde. I. Silva Neto, Benedito Rodrigues da (Organizador). II. Título.

CDD 610

Elaborado por Bibliotecária Janaina Ramos – CRB-8/9166

**Atena Editora**  
Ponta Grossa – Paraná – Brasil  
Telefone: +55 (42) 3323-5493  
[www.atenaeditora.com.br](http://www.atenaeditora.com.br)  
[contato@atenaeditora.com.br](mailto:contato@atenaeditora.com.br)



## DECLARAÇÃO DOS AUTORES

Os autores desta obra: 1. Atestam não possuir qualquer interesse comercial que constitua um conflito de interesses em relação ao artigo científico publicado; 2. Declaram que participaram ativamente da construção dos respectivos manuscritos, preferencialmente na: a) Concepção do estudo, e/ou aquisição de dados, e/ou análise e interpretação de dados; b) Elaboração do artigo ou revisão com vistas a tornar o material intelectualmente relevante; c) Aprovação final do manuscrito para submissão.; 3. Certificam que os artigos científicos publicados estão completamente isentos de dados e/ou resultados fraudulentos; 4. Confirmam a citação e a referência correta de todos os dados e de interpretações de dados de outras pesquisas; 5. Reconhecem terem informado todas as fontes de financiamento recebidas para a consecução da pesquisa; 6. Autorizam a edição da obra, que incluem os registros de ficha catalográfica, ISBN, DOI e demais indexadores, projeto visual e criação de capa, diagramação de miolo, assim como lançamento e divulgação da mesma conforme critérios da Atena Editora.



## DECLARAÇÃO DA EDITORA

A Atena Editora declara, para os devidos fins de direito, que: 1. A presente publicação constitui apenas transferência temporária dos direitos autorais, direito sobre a publicação, inclusive não constitui responsabilidade solidária na criação dos manuscritos publicados, nos termos previstos na Lei sobre direitos autorais (Lei 9610/98), no art. 184 do Código Penal e no art. 927 do Código Civil; 2. Autoriza e incentiva os autores a assinarem contratos com repositórios institucionais, com fins exclusivos de divulgação da obra, desde que com o devido reconhecimento de autoria e edição e sem qualquer finalidade comercial; 3. Todos os e-book são *open access*, *desta forma* não os comercializa em seu site, sites parceiros, plataformas de *e-commerce*, ou qualquer outro meio virtual ou físico, portanto, está isenta de repasses de direitos autorais aos autores; 4. Todos os membros do conselho editorial são doutores e vinculados a instituições de ensino superior públicas, conforme recomendação da CAPES para obtenção do Qualis livro; 5. Não cede, comercializa ou autoriza a utilização dos nomes e e-mails dos autores, bem como nenhum outro dado dos mesmos, para qualquer finalidade que não o escopo da divulgação desta obra.



## APRESENTAÇÃO

Uma definição categórica sobre as Ciências Médicas, basicamente, gira em torno do aspecto do desenvolvimento de estudos relacionados à saúde, vida e doença, com o objetivo de formar profissionais com habilidades técnicas e atuação humanística, que se preocupam com o bem estar dos pacientes, sendo responsáveis pela investigação e estudo da origem de doenças humanas, e além disso, buscando proporcionar o tratamento adequado para a recuperação da saúde.

O campo teórico da saúde no geral é um pilar fundamental, haja vista que todo conhecimento nas últimas décadas tem se concentrado nos bancos de dados que fornecem investigações e métodos substanciais para o crescimento vertical e horizontal do conhecimento. Atualmente as revisões bibliográficas no campo da saúde estabelecem a formação dos profissionais, basta observarmos a quantidade desse modelo de material produzido nos trabalhos de conclusão de curso das academias, assim como nos bancos de dados internacionais, onde revisões sistemáticas também compõe a geração de conhecimento na área.

Assim, formação e capacitação do profissional da área da saúde, em sua grande maioria, parte de conceitos e aplicações teóricas bem fundamentadas que vão desde o estabelecimento da causa da patologia individual, ou sobre a comunidade, até os procedimentos estratégicos paliativos e/ou de mitigação da enfermidade.

Dentro deste aspecto acima embasado, a obra que temos o privilégio de apresentar em cinco volumes, objetiva oferecer ao leitor da área da saúde exatamente este aspecto informacional, isto é, teoria agregada à formação de conhecimento específico. Portanto, de forma integrada, a nossa proposta, apoiada pela Atena Editora, proporciona ao leitor produções acadêmicas relevantes abrangendo informações e estudos científicos no campo das ciências médicas.

Desejo uma proveitosa leitura a todos!

Benedito Rodrigues da Silva Neto



## SUMÁRIO

### **CAPÍTULO 1..... 1**

#### **A INSTABILIDADE DA PLACA ATEROSCLERÓTICA E SUAS IMPLICAÇÕES NO INFARTO AGUDO DO MIOCÁRDIO**

Kássia Luz de Oliveira  
Alceste Pomar Schiochet  
Aline Barros Falcão de Almeida  
Caren Cristina Sardelari  
Cynthia Ribeiro Borges  
Giovanna Arcoverde Oliveira  
Isabella Mara Campos Martins  
Marissa Pinheiro Amaral  
Nathalia Brum Cavalcanti  
Priscila Costa Torres Nogueira  
Thainara Fernanda Cintra de Souza

 <https://doi.org/10.22533/at.ed.3842228041>

### **CAPÍTULO 2..... 10**

#### **ANÁLISE COMPARATIVA ENTRE A ADESÃO DO PARTO NORMAL E DO PARTO CESÁREA NO ESTADO DE GOIÁS**

Júlia Vilela Rezende  
Lara Júlia Pereira Garcia  
Ana Laura Pereira Lino  
Laila Carrijo Borges Limberger

 <https://doi.org/10.22533/at.ed.3842228042>

### **CAPÍTULO 3..... 12**

#### **ANOREXIA NERVOSA EM ESTUDANTES DE MEDICINA: UMA REVISÃO NARRATIVA**

Vinícius Gomes de Moraes  
Eduardo Siqueira Borges  
Yara Silva Lopes  
Fernanda Weber  
Mariana Rodrigues Miranda  
Vinicius Silva Ferreira  
Suzana Guareschi  
Ana Clara Fernandes Barroso  
João Vitor Guareschi  
Isadora Pereira Mamede  
Isabella Heloiza Santana da Silva  
Luiz Miguel Carvalho Ribeiro

 <https://doi.org/10.22533/at.ed.3842228043>

### **CAPÍTULO 4..... 20**

#### **ASSOCIAÇÃO ENTRE A COVID-19 E DOENÇAS NEUROLÓGICAS**

Lunizia Mariano

 <https://doi.org/10.22533/at.ed.3842228044>

**CAPÍTULO 5.....25**

**COMPARAÇÃO ENTRE VÍDEOCIRURGIA E ROBÓTICA NA BRONCOPLASTIA DE BRÔNQUIO PRINCIPAL ESQUERDO PARA TRATAMENTO DE TUMOR CARCINOIDE TÍPICO**

Kalil Francisco Restivo Simão  
Daniel Oliveira Bonomi  
José Afonso da Silva Junior  
André Delaretti Barreto Martins  
Carolina Otoni Salemi  
Marina Varela Braga de Oliveira  
Waleska Giarola Magalhães

 <https://doi.org/10.22533/at.ed.3842228045>

**CAPÍTULO 6.....29**

**CUIDADOS PALIATIVOS INCLUÍDOS NA MEDICINA DE FAMÍLIA E COMUNIDADE**

Ana Beatriz Araújo Malheiros  
Hellen Bianca Araújo Malheiros  
Vanessa Resende Souza Silva

 <https://doi.org/10.22533/at.ed.3842228046>

**CAPÍTULO 7.....32**

**DIABETES MELLITUS E SUAS IMPLICAÇÕES CLÍNICAS: UMA REVISÃO NARRATIVA**

Vinícius Gomes de Moraes  
Mariana Rodrigues Miranda  
Felipe Antônio Kunz  
Rafaella Antunes Fiorotto de Abreu  
Priscila Ramos Andrade  
Eduardo Siqueira Borges  
João Victor Humberto  
Thálita Rezende Vilela  
Guilherme de Souza Paula  
Isabella Heloiza Santana da Silva  
Vitória Nóbrega de Macedo  
Vitória Maria Grandeaux Teston

 <https://doi.org/10.22533/at.ed.3842228047>

**CAPÍTULO 8.....40**

**ENDOMETRIOSE DE PERICÁRDIO: UMA REVISÃO BIBLIOGRÁFICA**

Carolina Bandeira Domiciano  
Milena Guedes Trindade  
Priscilla Anny de Araújo Alves  
Bianca Vasconcelos Braga Cavalcante  
Tayanni de Sousa Oliveira  
Daniel Hortiz de Carvalho Nobre Felipe  
Geraldo Camilo Neto  
Deborah Cristina Nascimento de Oliveira

 <https://doi.org/10.22533/at.ed.3842228048>

**CAPÍTULO 9..... 47**

**FRATURA TRANSFISÁRIA DO COLO DO FÊMUR APÓS CRISE CONVULSIVA EM UMA CRIANÇA DE 6 MESES: ESTUDO DE CASO COM SEGUIMENTO DE 12 SEMANAS**

João Victor Santos  
Mairon Mateus Machado  
Bárbara Oberherr  
Camila Kruger Rehn  
Carla Cristani  
Carolina Della Latta Colpani  
Carolina Perinotti  
Caroline Maria de Castilhos Vieira  
Gabriela Ten Caten Oliveira  
Laura Born Vinholes  
Rebeca Born Vinholes  
Vivian Pena Della Mea

 <https://doi.org/10.22533/at.ed.3842228049>

**CAPÍTULO 10..... 52**

**IMPACTO ECONÔMICO DAS INTERNAÇÕES POR FEBRE REUMÁTICA AGUDA NO BRASIL DE 2015 A 2020**

Gabriela Elenor dos Santos Lima  
Iraneide Fernandes dos Santos  
Enzo Lobato da Silva  
Camila Pantoja Azevedo  
Isabelle Souza do Rosário  
Gleydson Moreira Moura  
Carlos Henrique Lopes Martins  
Bernar Antônio Macêdo Alves  
Caio Vitor de Miranda Pantoja  
Caroline Cunha da Rocha  
Ruyilson dos Santos Oliveira

 <https://doi.org/10.22533/at.ed.38422280410>

**CAPÍTULO 11..... 58**

**LINFOMA DE GRANDES CÉLULAS B COM ACOMETIMENTO GASTROINTESTINAL: EVOLUÇÃO ENDOSCÓPICA APÓS INÍCIO DO TRATAMENTO**

Ketlin Batista de Moraes Mendes  
Hitesh Babani  
Marcela Bentes Macedo  
Matheus Canton Assis  
Ananda Castro Chaves Ale  
Thayane Vidon Rocha Pereira  
Rodrigo Oliveira de Almeida  
Wülgner Farias da Silva  
Ana Beatriz da Cruz Lopo de Figueiredo  
Wanderson Assunção Loma  
Wilson Marques Ramos Júnior

Aline de Vasconcellos Costa e Sá Storino  
Arlene dos Santos Pinto

 <https://doi.org/10.22533/at.ed.38422280411>

**CAPÍTULO 12..... 66**

**MÉTODOS DIAGNÓSTICOS E PROPOSTAS DE TRATAMENTO PARA TRABALHO DE PARTO PRÉ-TERMO: UMA REVISÃO INTEGRATIVA**

Ana Rochelle Mesquita Rocha  
Liana Gonçalves Aragão Rocha  
José Juvenal Linhares  
Anderson Weiny Barbalho Silva  
Delinne Costa e Silva  
Edilberto Duarte Lopes Filho  
Jordana de Aguiar Mota Ximenes

 <https://doi.org/10.22533/at.ed.38422280412>

**CAPÍTULO 13..... 87**

**NOVOS DESAFIOS DA AMAMENTAÇÃO NA ATUALIDADE**

Silmara Bega Nogueira Caffagni  
Ananda Zapata  
Gabriela Carvalho Del'Arco  
Renata Prado Bereta Vilela  
Fernanda Novelli Sanfelice

 <https://doi.org/10.22533/at.ed.38422280413>

**CAPÍTULO 14..... 89**

**PARADA CARDIORRESPIRATÓRIA: REFLEXÃO SOBRE A ASSISTÊNCIA INTRA-HOSPITALAR NA EMERGÊNCIA**

Dayane Andréia Diehl  
Grasiele Fatima Busnello

 <https://doi.org/10.22533/at.ed.38422280414>

**CAPÍTULO 15..... 102**

**PERFIL EPIDEMIOLÓGICO DE PACIENTES ATENDIDOS COM SÍNDROME CORONARIANA AGUDA NO BRASIL**

Débora Cristina Bartz Siminatto  
Bruna Magalhães Ibañez  
Nayara Douat Hannegraf  
Wilton Francisco Gomes

 <https://doi.org/10.22533/at.ed.38422280415>

**CAPÍTULO 16..... 107**

**RELAÇÃO ENTRE O SONO E A DEPRESSÃO EM PESSOAS IDOSAS NUMA REGIÃO DO INTERIOR DE PORTUGAL**

Lígia Eduarda Pereira Monterroso  
Anabela Pereira  
Anabela Queirós

Ângela Pinto  
Elsa Sá  
João Neves Silva  
Almerindo Domingues  
Sílvia Leite Rodrigues

 <https://doi.org/10.22533/at.ed.38422280416>

**CAPÍTULO 17..... 116**

**ANÁLISE DAS CARACTERÍSTICAS DE TIROS POR ARMA DE FOGO DETERMINANTES NA MEDICINA LEGAL**

Cristiano Hayoshi Choji  
José Otavio de Felice Junior  
Raphael Adilson Bernardes  
Telma de Carvalho Penazzi  
Fernando Antônio Mourão Valejo  
Rodrigo Sala Ferro  
Fernando Coutinho Felicio  
Bruna Marina Ferrari dos Santos  
Bárbara Modesto  
Estéfano de Lira Fernandes  
Rodrigo Santos Terrin

 <https://doi.org/10.22533/at.ed.38422280417>

**CAPÍTULO 18..... 127**

**SARCOMA - CARACTERÍSTICAS E RESULTADOS EM UM CENTRO DE REFERÊNCIA ONCOLÓGICA NO SUL DO BRASIL**

Shermann Brandão Rodrigues Moreira

 <https://doi.org/10.22533/at.ed.38422280418>

**CAPÍTULO 19..... 141**

**SÍNDROME INFLAMATÓRIA MULTISSISTÊMICA PEDIÁTRICA ASSOCIADA A INFECÇÃO POR COVID-19: RELATO DE UM CASO DO SUS**

Atilio Gomes Romani  
Paula Lage Pasqualucci  
Mariana Pacífico Mercadante  
Samara Raimundo Domingues  
Darusa Campos de Souza  
Maria Aparecida Bueno Novaes

 <https://doi.org/10.22533/at.ed.38422280419>

**CAPÍTULO 20..... 147**

**THE ROLE OF A MULTIDISCIPLINARY RADIOTHERAPY TEAM IN SÉZARY SYNDROME AND PSYCHOSOCIAL VULNERABILITY: A CASE REPORT**

Jéssica Brinkhus

 <https://doi.org/10.22533/at.ed.38422280420>

**CAPÍTULO 21..... 149**

**VOLUNTARIADO NA PANDEMIA DA COVID-19 DESENVOLVIDO NA REDE PÚBLICA DE SAÚDE POR ESTUDANTES DO PRIMEIRO ANO DO CURSO DE MEDICINA**

Giovana Knapik Batista

Isabelle Lima Lemos

Adriana Cristina Franco

 <https://doi.org/10.22533/at.ed.38422280421>

**SOBRE O ORGANIZADOR..... 158**

**ÍNDICE REMISSIVO..... 159**

## ASSOCIAÇÃO ENTRE A COVID-19 E DOENÇAS NEUROLÓGICAS

Data de aceite: 01/04/2022

**Lunizia Mariano**

**RESUMO:** O coronavírus atinge principalmente o sistema respiratório humano, mas é capaz também de se espalhar para o sistema nervoso central, ou seja, após a infecção nasal, o coronavírus entra no SNC através do bulbo olfatório, causando inflamação e desmielinização, as infecções associadas a manifestações neurológicas podem se representadas por ataques febris, convulsões, mudança no estado mental e encefalite. Além disso, há evidências de que o envolvimento do SNC e manifestações neurológicas em pacientes com COVID-19 está associada à coagulopatia causando trombose venosa e arterial.

**ABSTRACT:** The coronavirus mainly affects the human respiratory system, but it is also capable of spreading to the central nervous system, that is, after nasal infection, the coronavirus enters the CNS through the olfactory bulb, causing inflammation and demyelination, infections associated with manifestations. Neurological disorders can be represented by febrile attacks, convulsions, change in mental status and encephalitis. Furthermore, there is evidence that CNS involvement and neurological manifestations in patients with COVID-19 is associated with coagulopathy causing venous and arterial thrombosis.

O coronavírus atinge principalmente o sistema respiratório humano, mas é capaz também de se espalhar para o sistema nervoso central, ou seja, após a infecção nasal, o coronavírus entra no SNC através do bulbo olfatório, causando inflamação e desmielinização, as infecções associadas a manifestações neurológicas podem se representadas por ataques febris, convulsões, mudança no estado mental e encefalite. Além disso, há evidências de que o envolvimento do SNC e manifestações neurológicas em pacientes com COVID-19 está associada à coagulopatia causando trombose venosa e arterial.

Em nosso serviço tivemos muitos casos de pacientes com essas manifestações neurológicas da COVID-19 dentre eles destaca-se o caso da paciente abaixo:

N.D.C. 54 anos, casada, evangélica, procedente de Torre das Pedras, SP. Paciente com início de sintomas no dia 13/01/2021, procurou o Pronto Socorro Adulto Municipal no dia 15/01, devido a piora da tosse seca e dispneia, no mesmo dia foi coletado o swab para COVID-19, sendo internada nesse dia, devido a necessidade de oxigênio primeiramente fornecido por meio de cateter nasal e antibioticoterapia com Ceftriaxone 2g/dia, Azitromicina 500mg/dia e corticoterapia com Dexametasona 4mg/dia no pronto atendimento, enquanto aguardava vaga de enfermeira de isolamento respiratório, no hospital da cidade.

No dia 16/01, foi transferida para enfermaria supracitada, tendo sido realizada tomografia de tórax sem contraste após a admissão hospitalar da paciente demonstrando pneumonia viral típica de COVID-19 com acometimento de 75% do parênquima pulmonar, não podendo ser descartada infecção bacteriana secundária em uso de cateter nasal a 5l/min com saturação de 89% de O<sub>2</sub>, sendo necessário então uso de máscara não reinalante a 6l/min, mantendo estabilidade clínica com saturação de 95% de O<sub>2</sub>.

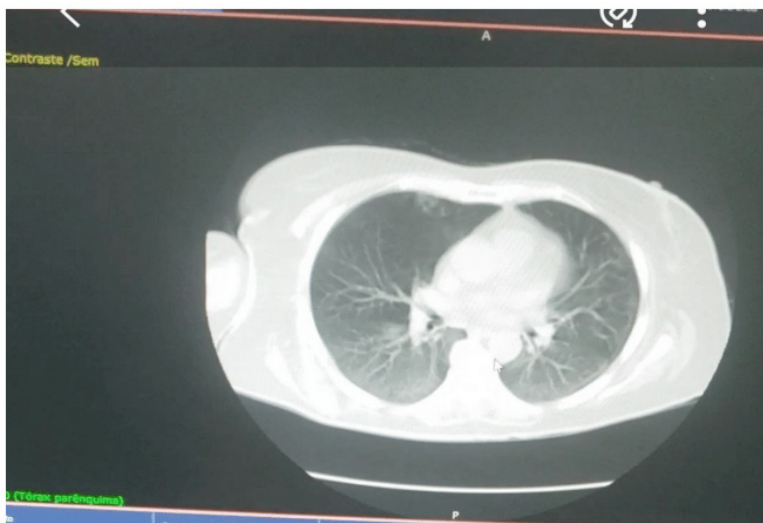

No dia seguinte a paciente necessitou de 8l/min em MNR, apresentando dispneia aos mínimos esforços, mantendo tosse ainda, porém em aparente melhora. No dia 19/01, relatava da melhora da dispneia, mas manutenção de fadiga e hiporexia, no decorrer desse mesmo dia a paciente evoluiu para insuficiência respiratória em uso de MNR a 10l/min, troca respiratória de 94,1 e frequência respiratória de 27 incursões por minuto, com isso foi aumentado a oferta para 15l/min O<sub>2</sub> em MNR mantendo uma saturação entre 90-92%, porém no dia 20/01 a paciente evoluiu para intubação orotraqueal e necessidade de ventilação mecânica, devido a piora do desconforto respiratório e na qual permaneceu até o dia 15/02 quando foi realizada a traqueostomia. No dia 03/03 a paciente apresentou alta do leito de UTI, já fora de isolamento respiratório, para a enfermaria.





A avaliação da infectologia do dia 04/03, em leito de enfermagem a paciente apresentou crise convulsiva em vigência de distúrbio infectometabólico, sem liberação esfigmomanométrica, sendo que a 1ª crise não foi presenciada pela equipe assistente e a segunda foi uma crise tônica, sem abalos clônicos, com eversão do olhar para cima, com duração de 3 minutos, com pós-ictal 5 min, com cessão da crise após uso de diazepam, não necessitando de midazolam, não sendo visualizada recorrência de crises. Com isso, foi realizada uma tomografia de encéfalo e Eletroencefalograma para investigação de primeira crise epiléptica descritos abaixo:

- TC encefalo (04/03): presença de hipodensidade em território de artéria cerebral posterior associado a transformação hemorrágica

Espaço para TC sem contraste

- EEG (05/03): distúrbio não epileptiforme generalizado, sem sinais de atividade epileptiforme de base.

Com a verificação de imagem sugestiva de Acidente vascular isquêmico, foi solicitada a investigação de AVC com:

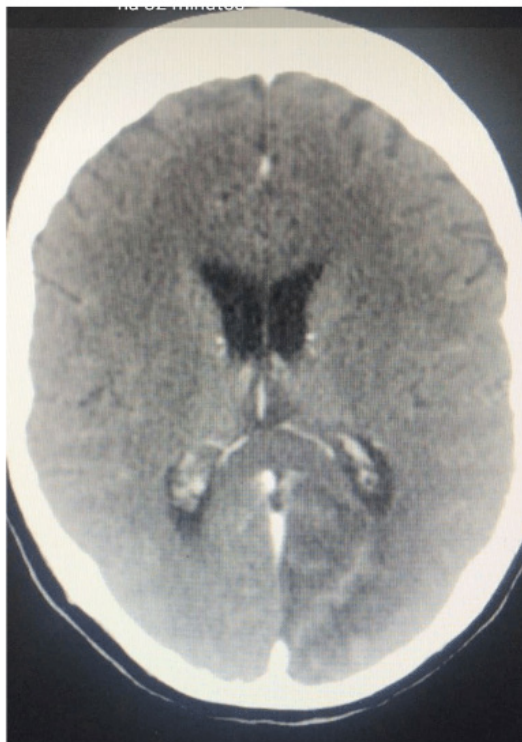

- Angio cerebral e pescoço (05/03): sem estenoses , com STOP de a.cerebral posterior em ramo calcarino (P4).

boratoriais de investigação: HDL 60// TG 239// CT 192// TAP 99// TP 11 // HEP B NR // SIFILIS NR // CHAGAS NR// TSH 16,28 // T4 0,7//HEP C NR// Vit B 873//

- Líquor: Leuco 0 | Hem 40 | Proteínas 51 | Glicose 149 | Lac 2,3l Cl 147 ; Incolor/ Limpido

Pesquisa de herpes, toxo, criptococo,tinta da china,citomegalovirus,sifilis  
NEGATIVOS

- Ecocardiograma 11/03: Fração de ejeção de 64% .Aneurisma de septo interatrial (não visualihipertrofia concêntrica leve do ventrículo esquerdo (VE) pela análise subjetiva. A função sistólica do VE está preservada. Não há sinais de disfunção diastólica do VE no momento do exame.
- Holter: Automatismo sinusal preservado.Condução atrioventricular e intraventricular dentro da normalidade. EEAA e EEVV esporádicas e isoladas, sem associação com sintomas. Não observada alteração significativa da repolarização ventricular.
- Hemocultura: negativa

HIPÓTESE DIAGNÓSTICA:

1. AVCi PACS TOAST indeterminado (dislipidemia, hipotireoidismo)
2. Crise epiléptica focal sintomática secundária a:
  - secundária a lesão estrutural?
  - secundária a insulto infectometabólico (sepsis + hipernatremia + hipocalemia + hipocalcemia + hipomagnesemia + hiperglicemia)
3. Polineuropatia pós COVID
4. DHE
  - Resolvido

#### CONDUTA:

- Paciente realizou investigação para AVCi durante a internação;
- Profilaxia secundária: AAS 200mg e Sinvastatina 40mg.
- Forneço receitas medicamentos de uso contínuo;
- Forneço receitas para tratamento de constipação;
- Entrego encaminhamentos para Fisioterapia e Nutrição via UBS;
- Oriento paciente sobre medidas anti-constipação e sinais de alarme;
- Solicito exames laboratoriais de controle para checagem ambulatorial em 24/06/2021;
- Forneço receitas de medicamentos de uso contínuo;
- Encaminho para acompanhamento em UBS de origem.
- Agendado retorno em Amb de Neurovascular 24/06/2021

## ÍNDICE REMISSIVO

### A

Anorexia nervosa 12, 13, 14, 15, 16, 17, 18, 19

Arma de fogo 116, 117, 118, 124, 126

Assistência de enfermagem 89, 94, 98

Aterosclerose 1, 2, 3, 4, 5, 6, 7, 8, 9, 103

### B

Brasil 3, 9, 17, 28, 32, 33, 35, 47, 52, 53, 54, 55, 56, 66, 68, 80, 81, 83, 90, 102, 103, 105, 106, 127, 128, 129, 131, 136, 137, 138, 141, 142, 143, 145, 150, 151, 157

### C

Cicatrização 14, 32, 33, 34, 37, 38

Colesterol 1, 2, 3, 5, 6, 7, 8, 104

Covid-19 20, 21, 88, 141, 142, 143, 144, 145, 146, 149, 150, 151, 153, 155, 156, 157

Cuidado paliativo 29, 31

### D

Diabetes Mellitus 1, 2, 5, 32, 33, 34, 35, 36, 38, 39

Diagnóstico 2, 5, 8, 15, 16, 18, 26, 27, 33, 34, 35, 36, 44, 45, 53, 54, 57, 59, 60, 63, 64, 65, 67, 68, 69, 71, 74, 75, 76, 77, 81, 82, 93, 110, 113, 127, 129, 130, 131, 134, 137, 138, 139, 141

Distância do tiro 117

Doença da artéria coronariana 1, 2

### E

Emergência 50, 74, 78, 89, 90, 91, 93, 95, 97, 99, 100, 101, 149, 150, 151, 152, 156

Endometriose 40, 41, 42, 43, 44, 45, 46

Endometriose pericárdica 40, 41, 42, 43, 44, 45

Endometriose torácica 41, 43, 44, 45

Epidemiologia 9, 68, 127, 139

Estudantes 12, 13, 14, 17, 149, 150, 151, 152, 153, 154, 155, 156

### F

Fatores de risco 1, 3, 4, 5, 7, 9, 33, 35, 64, 102, 103, 104, 105, 127, 137

Febre reumática 52, 53, 54, 55, 57

Fratura do colo do fêmur 48

Fratura em criança 48

## **G**

Goiás 10, 11, 29, 158

## **H**

Hospitalização 19, 25, 53, 76

## **I**

Infarto agudo do miocárdio 1, 2, 3, 7, 8, 9, 106

Infecção pelo SARS-CoV-2 141

## **M**

Medicina 10, 12, 13, 14, 17, 18, 29, 31, 32, 38, 40, 52, 66, 68, 83, 87, 95, 102, 106, 115, 116, 117, 125, 126, 149, 150, 151, 152, 153, 155, 156, 158

Medicina de família e comunidade 29, 31

## **N**

Necrose avascular 47, 48, 49

Nursing 90, 147

## **O**

Oncologia médica 127

## **P**

Pandemic 142, 146, 149, 150, 156, 157

Parada cardiorrespiratória 89, 90, 91, 93, 94, 96, 97, 98, 99, 100

Parto cesárea 10, 11

Parto normal 10, 11

Pediatria 66, 85, 141, 145

Perfil epidemiológico 102, 103, 104, 105

Placa aterosclerótica 1, 2, 6

## **Q**

Qualidade de vida 14, 29, 30, 31, 39, 104, 108, 109, 110

## **R**

Reanimação cardiopulmonar 89, 90, 94, 95, 99

Resíduos de pólvora 116, 117

## S

Sarcoma 127, 128, 129, 130, 131, 132, 133, 135, 136, 137, 138, 139, 140

Serviço hospitalar de oncologia 127

Síndrome coronariana aguda 6, 102, 103, 104, 105, 106

Social service 147

## T

Trabalho de parto prematuro 67, 68, 71, 74, 76, 77, 79, 80, 81

Tratamento 1, 2, 3, 5, 7, 14, 15, 18, 19, 24, 25, 27, 30, 31, 32, 33, 34, 36, 38, 41, 42, 44, 47, 48, 50, 54, 56, 57, 58, 60, 64, 66, 67, 68, 69, 71, 72, 73, 74, 75, 78, 79, 82, 103, 105, 106, 110, 128, 129, 130, 138, 139, 140, 145

# MEDICINA:

Campo teórico, métodos e  
geração de conhecimento



[www.atenaeditora.com.br](http://www.atenaeditora.com.br) 

[contato@atenaeditora.com.br](mailto:contato@atenaeditora.com.br) 

[@atenaeditora](https://www.instagram.com/atenaeditora) 

[www.facebook.com/atenaeditora.com.br](https://www.facebook.com/atenaeditora.com.br) 

# 3

# MEDICINA:

Campo teórico, métodos e  
geração de conhecimento



[www.atenaeditora.com.br](http://www.atenaeditora.com.br) 

[contato@atenaeditora.com.br](mailto:contato@atenaeditora.com.br) 

@atenaeditora 

[www.facebook.com/atenaeditora.com.br](https://www.facebook.com/atenaeditora.com.br) 

# 3