

GEOCIÊNCIAS:

A história da terra



Luis Ricardo Fernandes da Costa
(Organizador)

Atena
Editora

Ano 2021

GEOCIÊNCIAS:

A história da terra



Luis Ricardo Fernandes da Costa
(Organizador)

Atena
Editora

Ano 2021

Editora Chefe

Profª Drª Antonella Carvalho de Oliveira

Assistentes Editoriais

Natalia Oliveira

Bruno Oliveira

Flávia Roberta Barão

Bibliotecária

Janaina Ramos

Projeto Gráfico e Diagramação

Natália Sandrini de Azevedo

Camila Alves de Cremo

Luiza Alves Batista

Maria Alice Pinheiro

Imagens da Capa

Shutterstock

Edição de Arte

Luiza Alves Batista

Revisão

Os Autores

2021 by Atena Editora

Copyright © Atena Editora

Copyright do Texto © 2021 Os autores

Copyright da Edição © 2021 Atena Editora

Direitos para esta edição cedidos à Atena Editora pelos autores.



Todo o conteúdo deste livro está licenciado sob uma Licença de Atribuição *Creative Commons*. Atribuição-Não-Comercial-NãoDerivativos 4.0 Internacional (CC BY-NC-ND 4.0).

O conteúdo dos artigos e seus dados em sua forma, correção e confiabilidade são de responsabilidade exclusiva dos autores, inclusive não representam necessariamente a posição oficial da Atena Editora. Permitido o *download* da obra e o compartilhamento desde que sejam atribuídos créditos aos autores, mas sem a possibilidade de alterá-la de nenhuma forma ou utilizá-la para fins comerciais.

Todos os manuscritos foram previamente submetidos à avaliação cega pelos pares, membros do Conselho Editorial desta Editora, tendo sido aprovados para a publicação com base em critérios de neutralidade e imparcialidade acadêmica.

A Atena Editora é comprometida em garantir a integridade editorial em todas as etapas do processo de publicação, evitando plágio, dados ou resultados fraudulentos e impedindo que interesses financeiros comprometam os padrões éticos da publicação. Situações suspeitas de má conduta científica serão investigadas sob o mais alto padrão de rigor acadêmico e ético.

Conselho Editorial

Ciências Humanas e Sociais Aplicadas

Prof. Dr. Alexandre Jose Schumacher – Instituto Federal de Educação, Ciência e Tecnologia do Paraná

Prof. Dr. Américo Junior Nunes da Silva – Universidade do Estado da Bahia

Prof. Dr. Antonio Carlos Frasson – Universidade Tecnológica Federal do Paraná

Prof. Dr. Antonio Gasparetto Júnior – Instituto Federal do Sudeste de Minas Gerais

Prof. Dr. Antonio Isidro-Filho – Universidade de Brasília

Prof. Dr. Carlos Antonio de Souza Moraes – Universidade Federal Fluminense
Prof. Dr. Crisóstomo Lima do Nascimento – Universidade Federal Fluminense
Profª Drª Cristina Gaio – Universidade de Lisboa
Prof. Dr. Daniel Richard Sant’Ana – Universidade de Brasília
Prof. Dr. Deyvison de Lima Oliveira – Universidade Federal de Rondônia
Profª Drª Dilma Antunes Silva – Universidade Federal de São Paulo
Prof. Dr. Edvaldo Antunes de Farias – Universidade Estácio de Sá
Prof. Dr. Elson Ferreira Costa – Universidade do Estado do Pará
Prof. Dr. Eloi Martins Senhora – Universidade Federal de Roraima
Prof. Dr. Gustavo Henrique Cepolini Ferreira – Universidade Estadual de Montes Claros
Profª Drª Ivone Goulart Lopes – Istituto Internazionale delle Figlie de Maria Ausiliatrice
Prof. Dr. Jadson Correia de Oliveira – Universidade Católica do Salvador
Prof. Dr. Julio Candido de Meirelles Junior – Universidade Federal Fluminense
Profª Drª Lina Maria Gonçalves – Universidade Federal do Tocantins
Prof. Dr. Luis Ricardo Fernandes da Costa – Universidade Estadual de Montes Claros
Profª Drª Natiéli Piovesan – Instituto Federal do Rio Grande do Norte
Prof. Dr. Marcelo Pereira da Silva – Pontifícia Universidade Católica de Campinas
Profª Drª Maria Luzia da Silva Santana – Universidade Federal de Mato Grosso do Sul
Prof. Dr. Pablo Ricardo de Lima Falcão – Universidade de Pernambuco
Profª Drª Paola Andressa Scortegagna – Universidade Estadual de Ponta Grossa
Profª Drª Rita de Cássia da Silva Oliveira – Universidade Estadual de Ponta Grossa
Prof. Dr. Rui Maia Diamantino – Universidade Salvador
Prof. Dr. Saulo Cerqueira de Aguiar Soares – Universidade Federal do Piauí
Prof. Dr. Urandi João Rodrigues Junior – Universidade Federal do Oeste do Pará
Profª Drª Vanessa Bordin Viera – Universidade Federal de Campina Grande
Profª Drª Vanessa Ribeiro Simon Cavalcanti – Universidade Católica do Salvador
Prof. Dr. William Cleber Domingues Silva – Universidade Federal Rural do Rio de Janeiro
Prof. Dr. Willian Douglas Guilherme – Universidade Federal do Tocantins

Ciências Agrárias e Multidisciplinar

Prof. Dr. Alexandre Igor Azevedo Pereira – Instituto Federal Goiano
Prof. Dr. Arinaldo Pereira da Silva – Universidade Federal do Sul e Sudeste do Pará
Prof. Dr. Antonio Pasqualetto – Pontifícia Universidade Católica de Goiás
Profª Drª Carla Cristina Bauermann Brasil – Universidade Federal de Santa Maria
Prof. Dr. Cleberton Correia Santos – Universidade Federal da Grande Dourados
Profª Drª Diocléa Almeida Seabra Silva – Universidade Federal Rural da Amazônia
Prof. Dr. Écio Souza Diniz – Universidade Federal de Viçosa
Prof. Dr. Fábio Steiner – Universidade Estadual de Mato Grosso do Sul
Prof. Dr. Fágner Cavalcante Patrocínio dos Santos – Universidade Federal do Ceará
Profª Drª Girlene Santos de Souza – Universidade Federal do Recôncavo da Bahia
Prof. Dr. Jael Soares Batista – Universidade Federal Rural do Semi-Árido
Prof. Dr. Jayme Augusto Peres – Universidade Estadual do Centro-Oeste
Prof. Dr. Júlio César Ribeiro – Universidade Federal Rural do Rio de Janeiro
Profª Drª Lina Raquel Santos Araújo – Universidade Estadual do Ceará
Prof. Dr. Pedro Manuel Villa – Universidade Federal de Viçosa
Profª Drª Raissa Rachel Salustriano da Silva Matos – Universidade Federal do Maranhão
Prof. Dr. Ronilson Freitas de Souza – Universidade do Estado do Pará
Profª Drª Talita de Santos Matos – Universidade Federal Rural do Rio de Janeiro
Prof. Dr. Tiago da Silva Teófilo – Universidade Federal Rural do Semi-Árido
Prof. Dr. Valdemar Antonio Paffaro Junior – Universidade Federal de Alfenas

Ciências Biológicas e da Saúde

Prof. Dr. André Ribeiro da Silva – Universidade de Brasília
Profª Drª Anelise Levay Murari – Universidade Federal de Pelotas
Prof. Dr. Benedito Rodrigues da Silva Neto – Universidade Federal de Goiás
Profª Drª Daniela Reis Joaquim de Freitas – Universidade Federal do Piauí
Profª Drª Débora Luana Ribeiro Pessoa – Universidade Federal do Maranhão
Prof. Dr. Douglas Siqueira de Almeida Chaves – Universidade Federal Rural do Rio de Janeiro
Prof. Dr. Edson da Silva – Universidade Federal dos Vales do Jequitinhonha e Mucuri
Profª Drª Elizabeth Cordeiro Fernandes – Faculdade Integrada Medicina
Profª Drª Eleuza Rodrigues Machado – Faculdade Anhanguera de Brasília
Profª Drª Elane Schwinden Prudêncio – Universidade Federal de Santa Catarina
Profª Drª Eysler Gonçalves Maia Brasil – Universidade da Integração Internacional da Lusofonia Afro-Brasileira
Prof. Dr. Ferlando Lima Santos – Universidade Federal do Recôncavo da Bahia
Profª Drª Fernanda Miguel de Andrade – Universidade Federal de Pernambuco
Prof. Dr. Fernando Mendes – Instituto Politécnico de Coimbra – Escola Superior de Saúde de Coimbra
Profª Drª Gabriela Vieira do Amaral – Universidade de Vassouras
Prof. Dr. Gianfábio Pimentel Franco – Universidade Federal de Santa Maria
Prof. Dr. Helio Franklin Rodrigues de Almeida – Universidade Federal de Rondônia
Profª Drª Iara Lúcia Tescarollo – Universidade São Francisco
Prof. Dr. Igor Luiz Vieira de Lima Santos – Universidade Federal de Campina Grande
Prof. Dr. Jefferson Thiago Souza – Universidade Estadual do Ceará
Prof. Dr. Jesus Rodrigues Lemos – Universidade Federal do Piauí
Prof. Dr. Jônatas de França Barros – Universidade Federal do Rio Grande do Norte
Prof. Dr. José Max Barbosa de Oliveira Junior – Universidade Federal do Oeste do Pará
Prof. Dr. Luís Paulo Souza e Souza – Universidade Federal do Amazonas
Profª Drª Magnólia de Araújo Campos – Universidade Federal de Campina Grande
Prof. Dr. Marcus Fernando da Silva Praxedes – Universidade Federal do Recôncavo da Bahia
Profª Drª Maria Tatiane Gonçalves Sá – Universidade do Estado do Pará
Profª Drª Mylena Andréa Oliveira Torres – Universidade Ceuma
Profª Drª Natiéli Piovesan – Instituto Federacl do Rio Grande do Norte
Prof. Dr. Paulo Inada – Universidade Estadual de Maringá
Prof. Dr. Rafael Henrique Silva – Hospital Universitário da Universidade Federal da Grande Dourados
Profª Drª Regiane Luz Carvalho – Centro Universitário das Faculdades Associadas de Ensino
Profª Drª Renata Mendes de Freitas – Universidade Federal de Juiz de Fora
Profª Drª Vanessa Lima Gonçalves – Universidade Estadual de Ponta Grossa
Profª Drª Vanessa Bordin Viera – Universidade Federal de Campina Grande
Profª Drª Welma Emidio da Silva – Universidade Federal Rural de Pernambuco

Ciências Exatas e da Terra e Engenharias

Prof. Dr. Adélio Alcino Sampaio Castro Machado – Universidade do Porto
Profª Drª Ana Grasielle Dionísio Corrêa – Universidade Presbiteriana Mackenzie
Prof. Dr. Carlos Eduardo Sanches de Andrade – Universidade Federal de Goiás
Profª Drª Carmen Lúcia Voigt – Universidade Norte do Paraná
Prof. Dr. Cleiseano Emanuel da Silva Paniagua – Instituto Federal de Educação, Ciência e Tecnologia de Goiás
Prof. Dr. Douglas Gonçalves da Silva – Universidade Estadual do Sudoeste da Bahia
Prof. Dr. Eloi Rufato Junior – Universidade Tecnológica Federal do Paraná
Profª Drª Érica de Melo Azevedo – Instituto Federal do Rio de Janeiro
Prof. Dr. Fabrício Menezes Ramos – Instituto Federal do Pará
Profª Dra. Jéssica Verger Nardeli – Universidade Estadual Paulista Júlio de Mesquita Filho
Prof. Dr. Juliano Carlo Rufino de Freitas – Universidade Federal de Campina Grande

Profª Drª Luciana do Nascimento Mendes – Instituto Federal de Educação, Ciência e Tecnologia do Rio Grande do Norte
Prof. Dr. Marcelo Marques – Universidade Estadual de Maringá
Prof. Dr. Marco Aurélio Kistemann Junior – Universidade Federal de Juiz de Fora
Profª Drª Neiva Maria de Almeida – Universidade Federal da Paraíba
Profª Drª Natiéli Piovesan – Instituto Federal do Rio Grande do Norte
Profª Drª Priscila Tessmer Scaglioni – Universidade Federal de Pelotas
Prof. Dr. Sidney Gonçalves de Lima – Universidade Federal do Piauí
Prof. Dr. Takeshy Tachizawa – Faculdade de Campo Limpo Paulista

Linguística, Letras e Artes

Profª Drª Adriana Demite Stephani – Universidade Federal do Tocantins
Profª Drª Angeli Rose do Nascimento – Universidade Federal do Estado do Rio de Janeiro
Profª Drª Carolina Fernandes da Silva Mandaji – Universidade Tecnológica Federal do Paraná
Profª Drª Denise Rocha – Universidade Federal do Ceará
Profª Drª Edna Alencar da Silva Rivera – Instituto Federal de São Paulo
Profª Drª Fernanda Tonelli – Instituto Federal de São Paulo,
Prof. Dr. Fabiano Tadeu Grazioli – Universidade Regional Integrada do Alto Uruguai e das Missões
Prof. Dr. Gilmei Fleck – Universidade Estadual do Oeste do Paraná
Profª Drª Keyla Christina Almeida Portela – Instituto Federal de Educação, Ciência e Tecnologia do Paraná
Profª Drª Miraniide Oliveira Neves – Instituto de Educação, Ciência e Tecnologia do Pará
Profª Drª Sandra Regina Gardacho Pietrobon – Universidade Estadual do Centro-Oeste
Profª Drª Sheila Marta Carregosa Rocha – Universidade do Estado da Bahia

Conselho Técnico Científico

Prof. Me. Abrãao Carvalho Nogueira – Universidade Federal do Espírito Santo
Prof. Me. Adalberto Zorzo – Centro Estadual de Educação Tecnológica Paula Souza
Prof. Dr. Adaylson Wagner Sousa de Vasconcelos – Ordem dos Advogados do Brasil/Seccional Paraíba
Prof. Dr. Adilson Tadeu Basquerote Silva – Universidade para o Desenvolvimento do Alto Vale do Itajaí
Profª Ma. Adriana Regina Vettorazzi Schmitt – Instituto Federal de Santa Catarina
Prof. Dr. Alex Luis dos Santos – Universidade Federal de Minas Gerais
Prof. Me. Alexsandro Teixeira Ribeiro – Centro Universitário Internacional
Profª Ma. Aline Ferreira Antunes – Universidade Federal de Goiás
Profª Drª Amanda Vasconcelos Guimarães – Universidade Federal de Lavras
Prof. Me. André Flávio Gonçalves Silva – Universidade Federal do Maranhão
Profª Ma. Andréa Cristina Marques de Araújo – Universidade Fernando Pessoa
Profª Drª Andrezza Lopes – Instituto de Pesquisa e Desenvolvimento Acadêmico
Profª Drª Andrezza Miguel da Silva – Faculdade da Amazônia
Profª Ma. Anelisa Mota Gregoleti – Universidade Estadual de Maringá
Profª Ma. Anne Karynne da Silva Barbosa – Universidade Federal do Maranhão
Prof. Dr. Antonio Hot Pereira de Faria – Polícia Militar de Minas Gerais
Prof. Me. Armando Dias Duarte – Universidade Federal de Pernambuco
Profª Ma. Bianca Camargo Martins – UniCesumar
Profª Ma. Carolina Shimomura Nanya – Universidade Federal de São Carlos
Prof. Me. Carlos Antônio dos Santos – Universidade Federal Rural do Rio de Janeiro
Prof. Me. Carlos Augusto Zilli – Instituto Federal de Santa Catarina
Prof. Me. Christopher Smith Bignardi Neves – Universidade Federal do Paraná
Profª Drª Cláudia de Araújo Marques – Faculdade de Música do Espírito Santo
Profª Drª Cláudia Taís Siqueira Cagliari – Centro Universitário Dinâmica das Cataratas
Prof. Me. Clécio Danilo Dias da Silva – Universidade Federal do Rio Grande do Norte
Prof. Me. Daniel da Silva Miranda – Universidade Federal do Pará
Profª Ma. Daniela da Silva Rodrigues – Universidade de Brasília
Profª Ma. Daniela Remião de Macedo – Universidade de Lisboa

Profª Ma. Dayane de Melo Barros – Universidade Federal de Pernambuco
Prof. Me. Douglas Santos Mezacas – Universidade Estadual de Goiás
Prof. Me. Edevaldo de Castro Monteiro – Embrapa Agrobiologia
Prof. Me. Edson Ribeiro de Britto de Almeida Junior – Universidade Estadual de Maringá
Prof. Me. Eduardo Gomes de Oliveira – Faculdades Unificadas Doctum de Cataguases
Prof. Me. Eduardo Henrique Ferreira – Faculdade Pitágoras de Londrina
Prof. Dr. Edwaldo Costa – Marinha do Brasil
Prof. Me. Eliel Constantino da Silva – Universidade Estadual Paulista Júlio de Mesquita
Prof. Me. Ernane Rosa Martins – Instituto Federal de Educação, Ciência e Tecnologia de Goiás
Prof. Me. Euvaldo de Sousa Costa Junior – Prefeitura Municipal de São João do Piauí
Prof. Dr. Everaldo dos Santos Mendes – Instituto Edith Theresa Hedwing Stein
Prof. Me. Ezequiel Martins Ferreira – Universidade Federal de Goiás
Profª Ma. Fabiana Coelho Couto Rocha Corrêa – Centro Universitário Estácio Juiz de Fora
Prof. Me. Fabiano Eloy Atilio Batista – Universidade Federal de Viçosa
Prof. Me. Felipe da Costa Negrão – Universidade Federal do Amazonas
Prof. Me. Francisco Odécio Sales – Instituto Federal do Ceará
Prof. Me. Francisco Sérgio Lopes Vasconcelos Filho – Universidade Federal do Cariri
Profª Drª Germana Ponce de Leon Ramírez – Centro Universitário Adventista de São Paulo
Prof. Me. Gevair Campos – Instituto Mineiro de Agropecuária
Prof. Me. Givanildo de Oliveira Santos – Secretaria da Educação de Goiás
Prof. Dr. Guilherme Renato Gomes – Universidade Norte do Paraná
Prof. Me. Gustavo Krahl – Universidade do Oeste de Santa Catarina
Prof. Me. Helton Rangel Coutinho Junior – Tribunal de Justiça do Estado do Rio de Janeiro
Profª Ma. Isabelle Cerqueira Sousa – Universidade de Fortaleza
Profª Ma. Jaqueline Oliveira Rezende – Universidade Federal de Uberlândia
Prof. Me. Javier Antonio Albornoz – University of Miami and Miami Dade College
Prof. Me. Jhonatan da Silva Lima – Universidade Federal do Pará
Prof. Dr. José Carlos da Silva Mendes – Instituto de Psicologia Cognitiva, Desenvolvimento Humano e Social
Prof. Me. Jose Elyton Batista dos Santos – Universidade Federal de Sergipe
Prof. Me. José Luiz Leonardo de Araujo Pimenta – Instituto Nacional de Investigación Agropecuaria Uruguay
Prof. Me. José Messias Ribeiro Júnior – Instituto Federal de Educação Tecnológica de Pernambuco
Profª Drª Juliana Santana de Curcio – Universidade Federal de Goiás
Profª Ma. Juliana Thaisa Rodrigues Pacheco – Universidade Estadual de Ponta Grossa
Profª Drª Kamilly Souza do Vale – Núcleo de Pesquisas Fenomenológicas/UFGA
Prof. Dr. Kárpio Márcio de Siqueira – Universidade do Estado da Bahia
Profª Drª Karina de Araújo Dias – Prefeitura Municipal de Florianópolis
Prof. Dr. Lázaro Castro Silva Nascimento – Laboratório de Fenomenología & Subjetividade/UFPR
Prof. Me. Leonardo Tullio – Universidade Estadual de Ponta Grossa
Profª Ma. Lilian Coelho de Freitas – Instituto Federal do Pará
Profª Ma. Lilian de Souza – Faculdade de Tecnologia de Itu
Profª Ma. Liliani Aparecida Sereno Fontes de Medeiros – Consórcio CEDERJ
Profª Drª Lúvia do Carmo Silva – Universidade Federal de Goiás
Prof. Dr. Lucio Marques Vieira Souza – Secretaria de Estado da Educação, do Esporte e da Cultura de Sergipe
Prof. Dr. Luan Vinicius Bernardelli – Universidade Estadual do Paraná
Profª Ma. Luana Ferreira dos Santos – Universidade Estadual de Santa Cruz
Profª Ma. Luana Vieira Toledo – Universidade Federal de Viçosa
Prof. Me. Luis Henrique Almeida Castro – Universidade Federal da Grande Dourados
Prof. Me. Luiz Renato da Silva Rocha – Faculdade de Música do Espírito Santo
Profª Ma. Luma Sarai de Oliveira – Universidade Estadual de Campinas
Prof. Dr. Michel da Costa – Universidade Metropolitana de Santos

Prof. Me. Marcelo da Fonseca Ferreira da Silva – Governo do Estado do Espírito Santo
Prof. Dr. Marcelo Máximo Purificação – Fundação Integrada Municipal de Ensino Superior
Prof. Me. Marcos Aurelio Alves e Silva – Instituto Federal de Educação, Ciência e Tecnologia de São Paulo
Profª Ma. Maria Elanny Damasceno Silva – Universidade Federal do Ceará
Profª Ma. Marileila Marques Toledo – Universidade Federal dos Vales do Jequitinhonha e Mucuri
Prof. Dr. Pedro Henrique Abreu Moura – Empresa de Pesquisa Agropecuária de Minas Gerais
Prof. Me. Pedro Panhoca da Silva – Universidade Presbiteriana Mackenzie
Profª Drª Poliana Arruda Fajardo – Universidade Federal de São Carlos
Prof. Me. Rafael Cunha Ferro – Universidade Anhembi Morumbi
Prof. Me. Ricardo Sérgio da Silva – Universidade Federal de Pernambuco
Prof. Me. Renan Monteiro do Nascimento – Universidade de Brasília
Prof. Me. Renato Faria da Gama – Instituto Gama – Medicina Personalizada e Integrativa
Profª Ma. Renata Luciane Polsaque Young Blood – UniSecal
Prof. Me. Robson Lucas Soares da Silva – Universidade Federal da Paraíba
Prof. Me. Sebastião André Barbosa Junior – Universidade Federal Rural de Pernambuco
Profª Ma. Silene Ribeiro Miranda Barbosa – Consultoria Brasileira de Ensino, Pesquisa e Extensão
Profª Ma. Solange Aparecida de Souza Monteiro – Instituto Federal de São Paulo
Profª Ma. Taiane Aparecida Ribeiro Nepomoceno – Universidade Estadual do Oeste do Paraná
Prof. Me. Tallys Newton Fernandes de Matos – Faculdade Regional Jaguaribana
Profª Ma. Thatianny Jasmine Castro Martins de Carvalho – Universidade Federal do Piauí
Prof. Me. Tiago Silvio Dedoné – Colégio ECEL Positivo
Prof. Dr. Welleson Feitosa Gazel – Universidade Paulista

Bibliotecária: Janaina Ramos
Diagramação: Maria Alice Pinheiro
Correção: Gabriel Motomu Teshima
Edição de Arte: Luiza Alves Batista
Revisão: Os Autores
Organizador: Luis Ricardo Fernandes da Costa

Dados Internacionais de Catalogação na Publicação (CIP)

G342 Geociências: a história da terra / Organizador Luis Ricardo Fernandes da Costa. – Ponta Grossa - PR: Atena, 2021.

Formato: PDF

Requisitos de sistema: Adobe Acrobat Reader

Modo de acesso: World Wide Web

Inclui bibliografia

ISBN 978-65-5983-120-3

DOI 10.22533/at.ed.203210106

1. Geociências. I. Costa, Luis Ricardo Fernandes da (Organizador). II. Título.

CDD 550

Elaborado por Bibliotecária Janaina Ramos – CRB-8/9166

Atena Editora

Ponta Grossa – Paraná – Brasil

Telefone: +55 (42) 3323-5493

www.atenaeditora.com.br

contato@atenaeditora.com.br

DECLARAÇÃO DOS AUTORES

Os autores desta obra: 1. Atestam não possuir qualquer interesse comercial que constitua um conflito de interesses em relação ao artigo científico publicado; 2. Declaram que participaram ativamente da construção dos respectivos manuscritos, preferencialmente na: a) Concepção do estudo, e/ou aquisição de dados, e/ou análise e interpretação de dados; b) Elaboração do artigo ou revisão com vistas a tornar o material intelectualmente relevante; c) Aprovação final do manuscrito para submissão.; 3. Certificam que os artigos científicos publicados estão completamente isentos de dados e/ou resultados fraudulentos; 4. Confirmam a citação e a referência correta de todos os dados e de interpretações de dados de outras pesquisas; 5. Reconhecem terem informado todas as fontes de financiamento recebidas para a consecução da pesquisa.

APRESENTAÇÃO

É com muito prazer que apresentamos a obra “Geociências: a história da Terra”, que apresenta uma série de dezessete artigos com diferentes abordagens e metodologias que abrem a discussão da produção acadêmica nesse segmento.

A obra é composta por trabalhos voltados para as geociências e que abordam diferentes metodologias, desde análises climáticas, passando pela interpretação de Modelos Digitais de Elevação e diferentes aplicações para o meio ambiente.

Como destaque, cabe ressaltar a aplicabilidade em diferentes contextos e realidades no Brasil e no exterior, além das experiências voltadas a consolidação do ensino de geociências a nível nacional, como é abordado ao longo do livro.

Diante dos desafios e atual conjuntura da ciência brasileira, a presente obra é uma possibilidade e esforço de divulgação de trabalhos em diferentes escalas e com a qualidade a nível Brasil, mesmo com os percalços e desafios da pesquisa cotidiana.

Convidamos a todos os leitores a percorrer pelo sumário e conferir essa incrível coleção, com possibilidades de expansão e disseminação nos próximos trabalhos da área.

Luis Ricardo Fernandes da Costa

SUMÁRIO

CAPÍTULO 1..... 1

A APLICAÇÃO DA TÉCNICA MULTIVARIADA (PCA) NA CORRELAÇÃO DO PALEOAMBIENTE DEPOSICIONAL DA FORMAÇÃO IRATI (BACIA DO PARANÁ) POR MEIO DE DADOS DE BIOMARCADORES

Lorena Tuane Gomes de Almeida

Sidney Gonçalo de Lima

DOI 10.22533/at.ed.2032101061

CAPÍTULO 2..... 15

A CRIAÇÃO DE UMA SALA DE EXPOSIÇÃO DE METEOROLOGIA NO MUSEU DE HISTÓRIA NATURAL DA UFAL

Natalia Fedorova

Vladimir Levit

Ana Paula Lopes da Silva

Jorge Luiz Lopes da Silva

DOI 10.22533/at.ed.2032101062

CAPÍTULO 3..... 30

ANÁLISE TEMPORAL DA COBERTURA VEGETAL DOS MUNICÍPIOS DE BOM JESUS DO ITABAPOANA – RJ E BOM JESUS DO NORTE – ES, UTILIZANDO TÉCNICAS DE PROCESSAMENTO DIGITAL DE IMAGENS E SENSORIAMENTO REMOTO

Wallace Maciel Pacheco Neto

DOI 10.22533/at.ed.2032101063

CAPÍTULO 4..... 43

ANÁLISE DA PRECIPITAÇÃO SEGUNDO OS DADOS DE PLUVIÔMETRO, GPCC E TRMM PARA RONDON DO PARÁ E SUA RELAÇÃO COM ANOMALIAS DE TSM

Priscila dos Santos Ribeiro

Juliana Cristina Silva do Nascimento

Fernando Bosco de Sousa Melo

Luciano André Barbosa da Silva

Paulo Rick Soares Rodrigues

Emily Amaro Pires

Davi Miranda Costa

Matheus Henrique Melo Farias

Laura Carolina Trindade Santos

Luan Bezerra Moreira dos Santos

Jordana do Socorro Silva do Nascimento

Talleson Gabriel Andrade dos Santos

DOI 10.22533/at.ed.2032101064

CAPÍTULO 5..... 58

PROSPECÇÃO GEOELÉTRICA DE OCORRÊNCIA DE COBRE EM FAIXA DE DOBRAMENTOS NA REGIÃO DE CAÇAPAVA DO SUL (RS)

Shaiely Fernandes dos Santos

César Augusto Moreira

Fernanda Teles Gomes Rosa
Karolliny Borssatto
Marly Aparecida da Silva
DOI 10.22533/at.ed.2032101065

CAPÍTULO 6..... 76

AVALIAÇÃO NUMÉRICA DO IMPACTO DA RESSURGÊNCIA NO SISTEMA DE CIRCULAÇÃO DE BRISAS NO LITORAL DO RIO DE JANEIRO – BRASIL

Caio Pereira de Souza
Ana Cristina Pinto de Almeida Palmeira
Luiz Paulo de Freitas Assad

DOI 10.22533/at.ed.2032101066

CAPÍTULO 7..... 93

COMPARAÇÃO ENTRE MODELOS DITAIS DE ELEVAÇÃO E CARTA TOPOGRÁFICA NA GERAÇÃO DE MAPAS DE DECLIVIDADE PARA A BACIA HIDROGRÁFICA DO RIO SÃO MATEUS – PR

Sidival Antonio Calderan
Ricardo Henrique Bueno
Giovana Moreira Goes
Rodrigo Gonçalves Ferreira da Silva

DOI 10.22533/at.ed.2032101067

CAPÍTULO 8..... 99

COMPARAÇÃO ENTRE O POSICIONAMENTO POR PONTO PRECISO E DIFERENTES MÉTODOS DE POSICIONAMENTO

Juliana Tamires Ferreira Kizahy Nagem
Maria Luiza de Castro Garcia
Wanessa Dias Alves
Samuel Salin Gonçalves de Souza
Emerson Ricardo Barros Pires
Nathalia de Souza Lima
Marcus Vinicius Zamorim da Costa
Júlio Anderson Araujo Pereira
Wendell Fonseca Pinheiro
Karen Patricia Macedo Cesário
Patrick Rafael Silva Corrêa

DOI 10.22533/at.ed.2032101068

CAPÍTULO 9..... 109

COMPARAÇÃO ENTRE OS INTERPOLADORES DO ARCGIS -PRO PARA DADOS GRAVIMÉTRICOS

Leticia Cristina Ribeiro
Danilo Fernandes de Medeiros
Giuliano Sant'Anna Marotta
Rejane Ennes Cicerelli

DOI 10.22533/at.ed.2032101069

CAPÍTULO 10.....	116
CONCENTRAÇÃO DE ELEMENTOS TRAÇOS, TERRAS RARAS E ESCÂNDIO EM PERFIL DE INTEMPERISMO DE ROCHA METAULTRAMÁFICA (BOM JESUS DA PENHA – MG)	
Ilio Rodarte Faria Júnior	
DOI 10.22533/at.ed.20321010610	
CAPÍTULO 11.....	135
DISTRIBUIÇÃO DAS VELOCIDADES E DIREÇÕES DO VENTO EM UM PLANTIO DE CUPUAÇUZEIRO COM AÇAÍ	
Hildo Giuseppe Garcia Caldas Nunes	
Joyse Tatiane Souza dos Santos	
Deborah Luciany Pires Costa	
Denilson Barreto da Luz	
Matheus Lima Rua	
Erika de Oliveira Teixeira	
Igor Cristian de Oliveira Vieira	
Adrielle Carvalho Monteiro	
João Vitor de Nóvoa Pinto	
Stefany Porcina Peniche Lisboa	
Maria de Lourdes Alcântara Velame	
Paulo Jorge de Oliveira Ponte de Souza	
DOI 10.22533/at.ed.20321010611	
CAPÍTULO 12.....	145
ESTUDOS DE DAM BREAK	
Olavo Tozete Tercini	
Arthur Bucciarelli Andreetta	
Euclides Cestari Junior	
DOI 10.22533/at.ed.20321010612	
CAPÍTULO 13.....	151
MEDIDAS GERAIS PARA PRECAUÇÃO DE DESASTRES EM BARRAGENS	
Olavo Tozete Tercini	
Arthur Bucciarelli Andreetta	
Mariane Chimite Nossa	
Douglas Meira Brito	
Euclides Cestari Junior	
DOI 10.22533/at.ed.20321010613	
CAPÍTULO 14.....	157
MOVIMENTO DO PÓLO ANALISADO SOB A INFLUÊNCIA DO TERREMOTO DE SAMOA	
Juliana Tamires Ferreira Kizahy Nagem	
Wendell Fonseca Pinheiro	
Maria Luiza de Castro Garcia	
Lucas Daniel Noronha Ferreira	
Mozart dos Santos Silva	

Marcos Gabriel Silva e Silva
Arthur Jeronimo Santana Aragão
Patrick Rafael Silva Corrêa
Júlio Anderson Araújo Pereira
DOI 10.22533/at.ed.20321010614

CAPÍTULO 15..... 167

RECLASSIFICAÇÃO DO AMBIENTE FLUVIAL NO ESPAÇO URBANO DE PONTA GROSSA-PR: UM NOVO OLHAR

Marcelo Mendes
Maria Ligia Cassol-Pinto

DOI 10.22533/at.ed.20321010615

CAPÍTULO 16..... 180

USO DE SÉRIE CLIMATOLÓGICA PARA CARACTERIZAÇÃO DA SAZONALIDADE E VARIABILIDADE CLIMÁTICA EM BELÉM-PA

Gabriel Brito Costa
Ana Caroline da Silva Macambira
Letícia Victória dos Santos Matias
Duany Thainara Corrêa da Silva
João Thiago Rodrigues de Sousa

DOI 10.22533/at.ed.20321010616

CAPÍTULO 17..... 198

VERIFICAÇÃO DO CÓDIGO FLORESTAL ATUAL EM APP DE RIOS PERENES E INTERMITENTES NO CONTEXTO URBANO DA CIDADE DE CURITIBA

Carla Jaqueline Casaroti
Flávia Silveira
Gabriele Silveira Camara
Luís Antônio Soares e Sousa
Jorge Antonio Silva Centeno

DOI 10.22533/at.ed.20321010617

SOBRE O ORGANIZADOR..... 212

ÍNDICE REMISSIVO..... 213

COMPARAÇÃO ENTRE MODELOS DITAIS DE ELEVÇÃO E CARTA TOPOGRÁFICA NA GERAÇÃO DE MAPAS DE DECLIVIDADE PARA A BACIA HIDROGRÁFICA DO RIO SÃO MATEUS – PR

Data de aceite: 21/05/2021

Data de submissão: 15/05/2021

Sidival Antonio Calderan

Universidade Tecnológica Federal do Paraná –
PROFÁGUA
Campo Mourão – PR
<https://orcid.org/0000-0002-9092-384X>

Ricardo Henrique Bueno

UNICAMPO
Campo Mourão - PR
<https://orcid.org/0000-0003-3411-0497>

Giovana Moreira Goes

Universidade Tecnológica Federal do Paraná –
PROFÁGUA
Campo Mourão - PR
<http://lattes.cnpq.br/8203119667795592>

Rodrigo Gonçalves Ferreira da Silva

Universidade Tecnológica Federal do Paraná –
PROFÁGUA
Campo Mourão – PR
<http://lattes.cnpq.br/2771473269146164>

RESUMO: A presente pesquisa teve como objetivo comparar os resultados de mapas de declividade gerados a partir de três diferentes fontes de dados, tendo como área de estudo a bacia hidrográfica do rio São Mateus e dois de seus afluentes, localizadas na mesorregião noroeste do Estado do Paraná, Brasil. A metodologia aplicada consistiu no pré-processamento dos dados, geração de cotas topográficas e

extração dos polígonos correspondentes às bacias hidrográficas no software QGIS 3.10. Os resultados mostraram variação significativa entre os mapas de declividade gerados a partir do MDE oriundo de imagens de imagem de satélite e os elaborados a partir de cartas topográficas.

PALAVRAS - CHAVE: Mapas de declive; Modelo Digital de Elevação; Rio São Mateus

COMPARISON BETWEEN DIGITAL ELEVATION MODELS (DEM) AND TOPOGRAPHIC CHART IN THE GENERATION OF DECLIVITY MAPS FOR THE SÃO MATEUS RIVER HYDROGRAPHIC BASIN - PR

ABSTRACT: The present research aimed to compare the results of slope maps generated from three different data sources, having as study area the São Mateus river watershed and two of its affluent, located in the northwestern mesoregion of Paraná State, Brazil. The methodology applied consisted of datapre-processing, slope generation, and extraction of the polygons corresponding to the watersheds on software QGIS 3.10. The results showed significant variation between the slope maps generated from the DEM made from satellite images and topographical maps.

KEYWORDS: Slope maps; Digital Elevation Model; São Mateus River.

1 | INTRODUÇÃO

Conforme reporta Rodrigues (2014) estudos vem demonstrando que a declividade de uma área, combinada com alguns tipos de

uso da terra possibilita o aparecimento de ravinas em regiões mais aplainadas (abaixo de 10% de declividade), bem como o surgimento de ravinas e voçorocas em áreas de relevo mais dissecado e escarpas erosivas, com declividades mais acentuadas e menor comprimento de rampa.

Deste modo, a elaboração de cartas de declividade, além de compor um elemento chave na interpretação da paisagem (CAVALCANTI, 2018), permite o reconhecimento de áreas instáveis sob risco de perda de solo (ROSS, 2019).

O presente estudo objetivou comparar mapas de declividade de bacias hidrográficas de diferentes proporções, gerados a partir de três fontes de dados disponibilizados gratuitamente, a saber: dados vetoriais oriundos de cartas topográficas (1:50.000) disponibilizadas pelo Instituto ÁguasParaná; Modelo Digital de Elevação (MDE) Shuttle Radar Topography Mission (SRTM–NASA); Dados da Missão Alos World 3D – 30m (AW3D30).

2 | METODOLOGIA

Para a realização do presente trabalho, foram selecionadas três unidades hidrográficas hierarquicamente interligadas. Uma dessas é a bacia hidrográfica do Rio São Mateus, afluente do Rio Ivaí, localizada na Mesorregião Centro Ocidental do estado do Paraná. As demais bacias são suas tributárias e foram denominadas SB1 e SB2.

Para o processamento digital dos dados foi utilizado o software *QGIS 3.10* e extensão SAGA-GIS, usando metodologia adaptada da proposta de Pinheiro (2017).

Os procedimentos metodológicos foram diagramados na Fig. 1. As etapas que compuseram o desenvolvimento deste trabalho são: a) obtenção dos dados de Elevação em formato *raster* dos bancos de dados SRTM; AW3D30; b) Obtenção dos dados altimétricos no banco de dados do Instituto Águas Paraná; c) Elaboração de MDE a partir de dados topográficos por meio do algoritmo interpolação; d) Correção dos MDE SRTM e AW3D30, através de algoritmo de correção *FillSink*, presente na extensão SAGA-GIS; e) Elaboração de Fluxo de Direção e de Acumulação; f) delimitação das bacias hidrográficas por meio do algoritmo *FillSink*; g) Extração dos valores correspondentes a área da bacia; h) Elaboração e Classificação de Mapa de Declividade.



Figura 1. Diagrama de procedimentos metodológicos.

Elaboração: os autores (2020);

Etapas da presente metodologia, como a elevação das depressões oriundas do MDE, são convencionalmente aceitas para geração de mapas de declividade e de índices morfométricos e morfodinâmicos. As discussões acerca de seu uso encontram-se em trabalhos como os de OLIVEIRA et al.(2007) e SOUZA, ALMEIRA (2014) e GROHMANN (2018). A análise comparativa da declividade foi realizada em termos de estatística descritiva e processada por meio do *software* RStudio.

3 | RESULTADOS

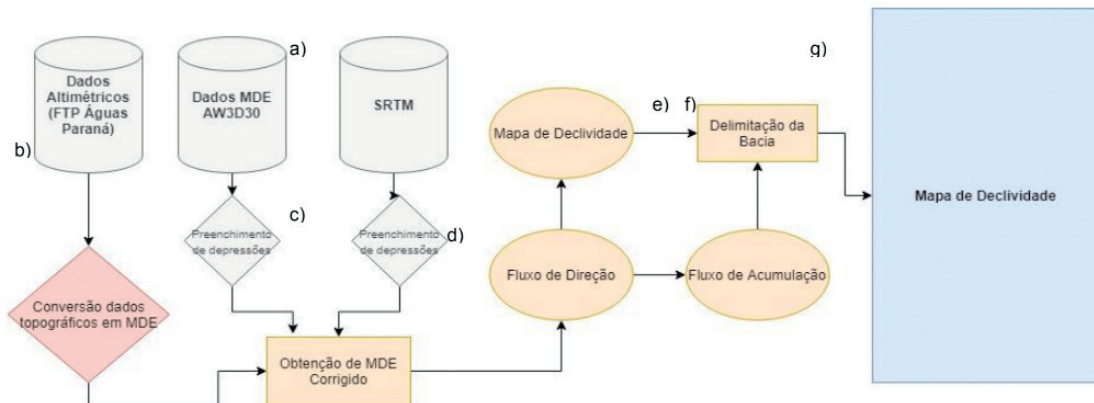
Os procedimentos apresentados permitiram elaborar satisfatoriamente os mapas de declividade. A análise visual mostra que o mapa gerado a partir dos dados topográficos (Fig. 2, a), possibilitou o reconhecimento da classe de declividade 45-75%. Por outro lado, o maior detalhamento do relevo é observado no mapa gerado a partir dos dados AW3D30 (30m, Fig. 2, b) inclusive em áreas próximas a canal dos rios.

As classes de relevo que evidenciadas no mapa elaborado a partir do MDE SRTM (90m) (Fig. 2,c), assim como no mapa elaborado a partir de dados topográficos, não permitiram o reconhecimento de mudanças mais sensível na declividade ao longo das encostas de todos os canais como é possível observar no MDE AW3D30.



Figura 2. Mapa de declividade da área estudada; a) Carta topográfica; b) AW3D30; c) SRTM; Elaboração: Os autores (2020).

A quantificação da área abrangida por cada classe de declividade permitiu uma diferenciação significativa entre os modelos, especialmente em relação a classes mais aplanadas (classe 0: -3%, com variação de 8%; classe 3: 8%, com variação de -7%; em relação a média das áreas dos três modelos). Essa ampliação das áreas mais planas em detrimento daquelas de declividade mais acentuadas, provavelmente está associada ao achatamento do relevo produzido pelas curvas de nível da carta topográfica.

A delimitação das sub-bacias observou o fluxo de direção obtido a partir de cada MDE, tal que as medidas de área e perímetro estão associadas a características intrínsecas de cada modelo. As medidas de área e perímetro para as três unidades hidrográficas tiveram seu desvio padrão e desvio médio das áreas quantificados e expressos na Fig. 3.

BH SÃO MATEUS								
RELEVO (%)	AREA C. TOPO	DESV. MED. (%)	SRTM.	DESV. MED. (%)	AW3D30	DESV. MED. (%)	Media	Desv. Pad
0 - 3	83,84	8,17	52,24	-3,15	46,79	-5,02	60,96	20,00
3-8	109,74	-7,97	160,60	7,76	138,32	0,21	136,22	25,49
8-20	89,64	-1,01	86,40	-2,99	107,90	4,00	94,65	11,59
20-45	9,57	0,79	2,64	-1,60	9,93	0,80	7,38	4,11
45-75	0,07	0,01		-0,01	0,04	0,00	0,04	0,02
75-100								
TOTAL	292,86	-2,13	301,88	0,88	302,98	1,25	299,24	5,55
PER.	81,77	0,07	78,37	-4,10	85,01	4,03	81,72	3,32
SUB-BACIA 1								
0 - 3	15,42	1,80	7,78	-0,89	7,71	-0,92	10,30	4,43
3-8	22,93	-1,70	33,81	1,67	28,97	0,03	28,57	5,45
8-20	20,84	-0,39	21,14	-0,50	25,45	0,89	22,48	2,58
20-45	1,52	0,19	0,07	-0,30	1,30	0,11	0,96	0,78
45-75	0,01	0,00		0,00	0,01	0,00	0,01	0,00
75-100								
TOTAL	60,71	-2,57	62,80	0,78	63,44	1,80	62,32	1,42
PER.	46,43	0,35	44,68	-3,44	47,70	3,09	46,27	1,52
SUB-BACIA 2								
0 - 3	1,16	0,21	0,25	-0,10	0,24	-0,11	0,55	0,53
3-8	0,50	-0,27	2,08	0,25	1,43	0,03	1,34	0,79
8-20	2,19	-0,01	2,01	-0,09	2,63	0,11	2,28	0,32
20-45	0,07	0,01		-0,01	0,05	0,00	0,04	0,01
45-75								
75-100								
TOTAL	3,92	-6,76	4,34	3,23	4,35	3,54	4,20	0,25
PER.	9,63	4,18	8,85	-4,26	9,25	0,07	9,24	0,39

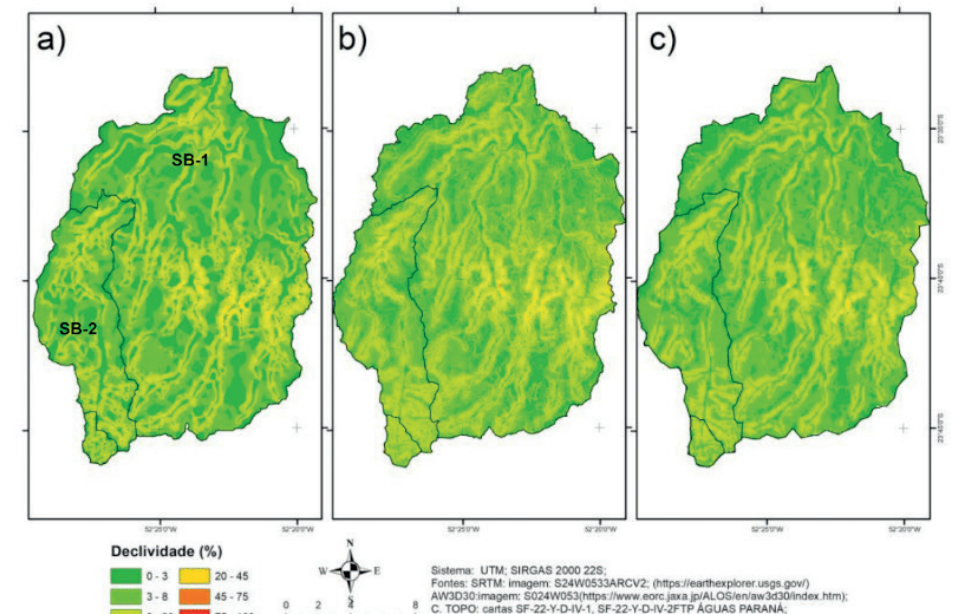
Figura 3 – Síntese dos dados

Elaboração: Autores;

As áreas da BH do Rio São Mateus variaram entre 292,8 km² a 302,9 km² (variação de 2,13% SRTM, a 1,25% AW3D30 da média) com desvio padrão de 5.5 unidades. Como esperado, o desvio se mostrou ainda mais baixo nas unidades hidrográficas menores (Desv. Pad. 1,42km na SB1, e 0,25km na SB2). No entanto, a variação em relação à média permitiu observar diferenças entre os modelos, sendo que as mais significativas ocorreram na menor bacia (Carta: -6,76%; SRTM: -3,23%; AW3D30: -3,54% em relação à média). Em relação ao perímetro, a tendência do aumento da variação relativa da média não se repetiu como nas medias de área de forma similar nos três modelos.

4 | CONCLUSÕES

Os resultados obtidos neste trabalho evidenciaram a ocorrência de variações significativas entre os MDE gerados a partir de três diferentes fontes de dados. Em função disso, depreende-se que para uma escolha mais assertiva do modelo a ser utilizado, deverá ser levado em conta a escala a ser adotada e a finalidade para a qual o modelo será destinado. A principal diferença entre os modelos gerados recai sobre delimitação das classes de relevo na bacia de maior área (BH Rio São Mateus), com tendência para incremento nas áreas tidas como mais planas. Além desta, observou-se também uma variação quanto ao tamanho das áreas e do perímetro da menor sub-bacia (SB2).

REFERÊNCIAS

CAVALCANTI, Lucas de Souza. **Cartografia de paisagens: fundamentos**. São Paulo, oficina dos textos, 2018.

GROHMANN, Carlos. Evaluation of tanDEM-X DEMs on selected Brazilian sites: comparison with SRTM, ASTER GDEM and ALOS AW3D30. **Remote Sensing of Environment**. 2018. Disponível em: <https://www.sciencedirect.com/science/article/abs/pii/S0034425718302001> acessado dia: 02/08/2020.

SOUZA, J. O. P., ALMEIRA, J. D. M. Modelo digital de elevação e extração automática de drenagem: dados, métodos e precisão para estudos hidrológicos e geomorfológicos. **Boletim Geográfico**, v.32, n. 2p 134-149. Disponível em: <http://periodicos.uem.br/ojs/index.php/BolGeogr/article/view/20470> acessado dia: 19/08/2020.

OLIVEIRA, S., ET AL. Delimitação automática de bacia de drenagem e análise multivariada de atributos morfométricos usando modelo digital de elevação hidrologicamente corrigido. **Revista brasileira de geomorfologia**. Disponível em: <http://www.lsie.unb.br/rbg/index.php/rbg/article/view/82/75> acessado dia 22/08/2020.

PINHEIRO, M. A. Cálculos de Declividade no Qgis. **GisDay Universidade Regional do Cariri**. Disponível em < https://www.researchgate.net/publication/321010416_CALCULOS_DE_DECLIVIDADE_NO_QGIS> acessado dia 01/09/2020.

RODRIGUES, S.C. Degradação dos Solos no Cerrado *in*: GUERRA, José Teixeira, JORGE, Maria do Carmo de Oliveira (ORG). **Degradação dos Solos no Brasil**. Rio de Janeiro: Bertrand do Brasil, 2014

ROSS, JURANDIR. **Geomorfologia: ambiente e planejamento**. São Paulo, Contexto, 2019.

ÍNDICE REMISSIVO

A

Altitudes normais ortométricas 109
Ambiente Depositional 1, 6, 7, 9, 10, 11
Anemômetro 136, 138, 140, 141, 143
APPs 198, 201, 206, 208
Argilominerais neoformados 116

B

Bacia do Paraná 6, 1, 2, 3, 4, 5, 6, 11, 12, 13
Barragens 8, 145, 146, 147, 149, 150, 151, 152, 153, 154, 155, 156
Biomarcadores 1, 2, 3, 6, 7, 8, 11

C

Chandler 157, 158, 163, 164, 165
Classificação de Imagens 30, 172, 198, 204, 205, 209
Clima 15, 19, 43, 44, 45, 53, 78, 117, 137, 140, 171, 180, 182, 193, 195, 211
Cobertura do Solo 182, 198, 204
Curitiba 9, 12, 41, 115, 198, 201, 203, 204, 208, 209, 211

D

Dam Break 8, 145, 146, 150
Desastres 8, 44, 55, 151, 152, 153, 155

E

Educação 15, 18, 19, 20, 26, 27, 41
ENOS 43, 44, 48, 51, 52, 54, 56, 180, 185, 188
Enriquecimento laterítico 116, 131
Equações Empíricas 145, 146, 147, 148
Escala de Beaufort 136
Escândio 8, 116, 125, 130
Euterpe Oleracea 136, 143
Evolução Temporal 30, 182

F

Formação Irati 6, 1, 2, 5, 6, 7, 9, 10, 11, 12, 14

G

Geodésia 100, 110, 158

Gestão ambiental 30

Gravimetria 109

Greenstone Belt Morro do Ferro 116, 117, 118

I

Imagens de Satélite 30, 31, 40, 199, 202, 209

Interpolação 55, 68, 80, 94, 109, 110, 111, 112, 113, 114, 115

L

Legislação Ambiental 167, 168, 169

M

Medidas 8, 63, 64, 65, 80, 96, 110, 111, 150, 151, 152, 153, 155, 169, 182, 184

Morfometria fluvial 167, 174

Movimento Polar 157, 158, 163, 164

Mudanças Climáticas 110, 168, 180, 182

Museu 6, 15, 16, 17, 18, 19, 20, 21, 22, 23, 25, 26, 27, 28, 29, 135

P

Planejamento Urbano 199, 203

Plano de Ação 145

R

Rios Urbanos 167, 168, 173, 174, 175, 205

S

Sensoriamento Remoto 6, 30, 31, 32, 34, 37, 40, 41, 74, 80, 85, 167, 168, 198, 201, 209

T

Tempo 5, 15, 19, 21, 22, 23, 24, 25, 27, 31, 40, 44, 46, 63, 78, 82, 84, 100, 101, 103, 107, 110, 137, 139, 146, 147, 148, 149, 163, 186, 196, 204

Terremoto 8, 157, 158, 159, 160, 162, 164, 165, 166

TSM 6, 43, 44, 45, 47, 48, 54, 55, 56, 76, 79, 80, 81, 82, 83, 84, 87, 88

U

Urbanização 40, 167, 168, 175, 176, 177, 180, 186, 197

V

Variável hidrológica 44

GEOCIÊNCIAS:

A história da terra



-  www.atenaeditora.com.br
-  contato@atenaeditora.com.br
-  [@atenaeditora](https://www.instagram.com/atenaeditora)
-  www.facebook.com/atenaeditora.com.br





Atena
Editora

Ano 2021

GEOCIÊNCIAS:

A história da terra



-  www.atenaeditora.com.br
-  contato@atenaeditora.com.br
-  [@atenaeditora](https://www.instagram.com/atenaeditora)
-  www.facebook.com/atenaeditora.com.br

Atena
Editora

Ano 2021