



# REFERÊNCIAS, MÉTODOS E TECNOLOGIAS ATUAIS NA MEDICINA VETERINÁRIA 3

Alécio Matos Pereira  
Cledson Gomes de Sá  
Danrley Martins Bandeira  
(Organizadores)

Atena  
Editora

Ano 2021



# REFERÊNCIAS, MÉTODOS E TECNOLOGIAS ATUAIS NA MEDICINA VETERINÁRIA 3

Alécio Matos Pereira  
Cledson Gomes de Sá  
Danrley Martins Bandeira  
(Organizadores)

  
Ano 2021

### **Editora chefe**

Profª Drª Antonella Carvalho de Oliveira

### **Assistentes editoriais**

Natalia Oliveira

Flávia Roberta Barão

### **Bibliotecária**

Janaina Ramos

### **Projeto gráfico**

Natália Sandrini de Azevedo

Camila Alves de Cremo

Luiza Alves Batista

Maria Alice Pinheiro

### **Imagens da capa**

iStock

### **Edição de arte**

Luiza Alves Batista

### **Revisão**

Os autores

2021 by Atena Editora

Copyright © Atena Editora

Copyright do texto © 2021 Os autores

Copyright da edição © 2021 Atena Editora

Direitos para esta edição cedidos à Atena Editora pelos autores.

Open access publication by Atena Editora



Todo o conteúdo deste livro está licenciado sob uma Licença de Atribuição *Creative Commons*. Atribuição-Não-Comercial-NãoDerivativos 4.0 Internacional (CC BY-NC-ND 4.0).

O conteúdo dos artigos e seus dados em sua forma, correção e confiabilidade são de responsabilidade exclusiva dos autores, inclusive não representam necessariamente a posição oficial da Atena Editora. Permitido o *download* da obra e o compartilhamento desde que sejam atribuídos créditos aos autores, mas sem a possibilidade de alterá-la de nenhuma forma ou utilizá-la para fins comerciais.

Todos os manuscritos foram previamente submetidos à avaliação cega pelos pares, membros do Conselho Editorial desta Editora, tendo sido aprovados para a publicação com base em critérios de neutralidade e imparcialidade acadêmica.

A Atena Editora é comprometida em garantir a integridade editorial em todas as etapas do processo de publicação, evitando plágio, dados ou resultados fraudulentos e impedindo que interesses financeiros comprometam os padrões éticos da publicação. Situações suspeitas de má conduta científica serão investigadas sob o mais alto padrão de rigor acadêmico e ético.

### **Conselho Editorial**

#### **Ciências Humanas e Sociais Aplicadas**

Prof. Dr. Alexandre Jose Schumacher – Instituto Federal de Educação, Ciência e Tecnologia do Paraná

Prof. Dr. Américo Junior Nunes da Silva – Universidade do Estado da Bahia

Profª Drª Andréa Cristina Marques de Araújo – Universidade Fernando Pessoa

Prof. Dr. Antonio Carlos Frasson – Universidade Tecnológica Federal do Paraná

Prof. Dr. Antonio Gasparetto Júnior – Instituto Federal do Sudeste de Minas Gerais

Prof. Dr. Antonio Isidro-Filho – Universidade de Brasília

Prof. Dr. Arnaldo Oliveira Souza Júnior – Universidade Federal do Piauí  
Prof. Dr. Carlos Antonio de Souza Moraes – Universidade Federal Fluminense  
Prof. Dr. Crisóstomo Lima do Nascimento – Universidade Federal Fluminense  
Profª Drª Cristina Gaio – Universidade de Lisboa  
Prof. Dr. Daniel Richard Sant’Ana – Universidade de Brasília  
Prof. Dr. Deyvison de Lima Oliveira – Universidade Federal de Rondônia  
Profª Drª Dilma Antunes Silva – Universidade Federal de São Paulo  
Prof. Dr. Edvaldo Antunes de Farias – Universidade Estácio de Sá  
Prof. Dr. Elson Ferreira Costa – Universidade do Estado do Pará  
Prof. Dr. Eloi Martins Senhora – Universidade Federal de Roraima  
Prof. Dr. Gustavo Henrique Cepolini Ferreira – Universidade Estadual de Montes Claros  
Prof. Dr. Humberto Costa – Universidade Federal do Paraná  
Profª Drª Ivone Goulart Lopes – Istituto Internazionale delle Figlie de Maria Ausiliatrice  
Prof. Dr. Jadson Correia de Oliveira – Universidade Católica do Salvador  
Prof. Dr. José Luis Montesillo-Cedillo – Universidad Autónoma del Estado de México  
Prof. Dr. Julio Candido de Meirelles Junior – Universidade Federal Fluminense  
Profª Drª Lina Maria Gonçalves – Universidade Federal do Tocantins  
Prof. Dr. Luis Ricardo Fernandes da Costa – Universidade Estadual de Montes Claros  
Profª Drª Natiéli Piovesan – Instituto Federal do Rio Grande do Norte  
Prof. Dr. Marcelo Pereira da Silva – Pontifícia Universidade Católica de Campinas  
Profª Drª Maria Luzia da Silva Santana – Universidade Federal de Mato Grosso do Sul  
Prof. Dr. Miguel Rodrigues Netto – Universidade do Estado de Mato Grosso  
Prof. Dr. Pablo Ricardo de Lima Falcão – Universidade de Pernambuco  
Profª Drª Paola Andressa Scortegagna – Universidade Estadual de Ponta Grossa  
Profª Drª Rita de Cássia da Silva Oliveira – Universidade Estadual de Ponta Grossa  
Prof. Dr. Rui Maia Diamantino – Universidade Salvador  
Prof. Dr. Saulo Cerqueira de Aguiar Soares – Universidade Federal do Piauí  
Prof. Dr. Urandi João Rodrigues Junior – Universidade Federal do Oeste do Pará  
Profª Drª Vanessa Bordin Viera – Universidade Federal de Campina Grande  
Profª Drª Vanessa Ribeiro Simon Cavalcanti – Universidade Católica do Salvador  
Prof. Dr. William Cleber Domingues Silva – Universidade Federal Rural do Rio de Janeiro  
Prof. Dr. Willian Douglas Guilherme – Universidade Federal do Tocantins

#### **Ciências Agrárias e Multidisciplinar**

Prof. Dr. Alexandre Igor Azevedo Pereira – Instituto Federal Goiano  
Prof. Dr. Arinaldo Pereira da Silva – Universidade Federal do Sul e Sudeste do Pará  
Prof. Dr. Antonio Pasqualetto – Pontifícia Universidade Católica de Goiás  
Profª Drª Carla Cristina Bauermann Brasil – Universidade Federal de Santa Maria  
Prof. Dr. Cleberton Correia Santos – Universidade Federal da Grande Dourados  
Profª Drª Diocléa Almeida Seabra Silva – Universidade Federal Rural da Amazônia  
Prof. Dr. Écio Souza Diniz – Universidade Federal de Viçosa  
Prof. Dr. Fábio Steiner – Universidade Estadual de Mato Grosso do Sul  
Prof. Dr. Fágner Cavalcante Patrocínio dos Santos – Universidade Federal do Ceará  
Profª Drª Girlene Santos de Souza – Universidade Federal do Recôncavo da Bahia  
Prof. Dr. Jael Soares Batista – Universidade Federal Rural do Semi-Árido  
Prof. Dr. Jayme Augusto Peres – Universidade Estadual do Centro-Oeste  
Prof. Dr. Júlio César Ribeiro – Universidade Federal Rural do Rio de Janeiro  
Profª Drª Lina Raquel Santos Araújo – Universidade Estadual do Ceará  
Prof. Dr. Pedro Manuel Villa – Universidade Federal de Viçosa  
Profª Drª Raissa Rachel Salustriano da Silva Matos – Universidade Federal do Maranhão  
Prof. Dr. Ronilson Freitas de Souza – Universidade do Estado do Pará  
Profª Drª Talita de Santos Matos – Universidade Federal Rural do Rio de Janeiro

Prof. Dr. Tiago da Silva Teófilo – Universidade Federal Rural do Semi-Árido  
Prof. Dr. Valdemar Antonio Paffaro Junior – Universidade Federal de Alfenas

### **Ciências Biológicas e da Saúde**

Prof. Dr. André Ribeiro da Silva – Universidade de Brasília  
Profª Drª Anelise Levay Murari – Universidade Federal de Pelotas  
Prof. Dr. Benedito Rodrigues da Silva Neto – Universidade Federal de Goiás  
Profª Drª Daniela Reis Joaquim de Freitas – Universidade Federal do Piauí  
Profª Drª Débora Luana Ribeiro Pessoa – Universidade Federal do Maranhão  
Prof. Dr. Douglas Siqueira de Almeida Chaves – Universidade Federal Rural do Rio de Janeiro  
Prof. Dr. Edson da Silva – Universidade Federal dos Vales do Jequitinhonha e Mucuri  
Profª Drª Elizabeth Cordeiro Fernandes – Faculdade Integrada Medicina  
Profª Drª Eleuza Rodrigues Machado – Faculdade Anhanguera de Brasília  
Profª Drª Elane Schwinden Prudêncio – Universidade Federal de Santa Catarina  
Profª Drª Eysler Gonçalves Maia Brasil – Universidade da Integração Internacional da Lusofonia Afro-Brasileira  
Prof. Dr. Ferlando Lima Santos – Universidade Federal do Recôncavo da Bahia  
Profª Drª Fernanda Miguel de Andrade – Universidade Federal de Pernambuco  
Prof. Dr. Fernando Mendes – Instituto Politécnico de Coimbra – Escola Superior de Saúde de Coimbra  
Profª Drª Gabriela Vieira do Amaral – Universidade de Vassouras  
Prof. Dr. Gianfábio Pimentel Franco – Universidade Federal de Santa Maria  
Prof. Dr. Helio Franklin Rodrigues de Almeida – Universidade Federal de Rondônia  
Profª Drª Iara Lúcia Tescarollo – Universidade São Francisco  
Prof. Dr. Igor Luiz Vieira de Lima Santos – Universidade Federal de Campina Grande  
Prof. Dr. Jefferson Thiago Souza – Universidade Estadual do Ceará  
Prof. Dr. Jesus Rodrigues Lemos – Universidade Federal do Piauí  
Prof. Dr. Jônatas de França Barros – Universidade Federal do Rio Grande do Norte  
Prof. Dr. José Max Barbosa de Oliveira Junior – Universidade Federal do Oeste do Pará  
Prof. Dr. Luís Paulo Souza e Souza – Universidade Federal do Amazonas  
Profª Drª Magnólia de Araújo Campos – Universidade Federal de Campina Grande  
Prof. Dr. Marcus Fernando da Silva Praxedes – Universidade Federal do Recôncavo da Bahia  
Profª Drª Maria Tatiane Gonçalves Sá – Universidade do Estado do Pará  
Profª Drª Mylena Andréa Oliveira Torres – Universidade Ceuma  
Profª Drª Natiéli Piovesan – Instituto Federal do Rio Grande do Norte  
Prof. Dr. Paulo Inada – Universidade Estadual de Maringá  
Prof. Dr. Rafael Henrique Silva – Hospital Universitário da Universidade Federal da Grande Dourados  
Profª Drª Regiane Luz Carvalho – Centro Universitário das Faculdades Associadas de Ensino  
Profª Drª Renata Mendes de Freitas – Universidade Federal de Juiz de Fora  
Profª Drª Vanessa da Fontoura Custódio Monteiro – Universidade do Vale do Sapucaí  
Profª Drª Vanessa Lima Gonçalves – Universidade Estadual de Ponta Grossa  
Profª Drª Vanessa Bordin Viera – Universidade Federal de Campina Grande  
Profª Drª Welma Emidio da Silva – Universidade Federal Rural de Pernambuco

### **Ciências Exatas e da Terra e Engenharias**

Prof. Dr. Adélio Alcino Sampaio Castro Machado – Universidade do Porto  
Profª Drª Ana Grasielle Dionísio Corrêa – Universidade Presbiteriana Mackenzie  
Prof. Dr. Carlos Eduardo Sanches de Andrade – Universidade Federal de Goiás  
Profª Drª Carmen Lúcia Voigt – Universidade Norte do Paraná  
Prof. Dr. Cleiseano Emanuel da Silva Paniagua – Instituto Federal de Educação, Ciência e Tecnologia de Goiás  
Prof. Dr. Douglas Gonçalves da Silva – Universidade Estadual do Sudoeste da Bahia  
Prof. Dr. Eloi Rufato Junior – Universidade Tecnológica Federal do Paraná  
Profª Drª Érica de Melo Azevedo – Instituto Federal do Rio de Janeiro

Prof. Dr. Fabrício Menezes Ramos – Instituto Federal do Pará  
Profª Dra. Jéssica Verger Nardeli – Universidade Estadual Paulista Júlio de Mesquita Filho  
Prof. Dr. Juliano Carlo Rufino de Freitas – Universidade Federal de Campina Grande  
Profª Drª Luciana do Nascimento Mendes – Instituto Federal de Educação, Ciência e Tecnologia do Rio Grande do Norte  
Prof. Dr. Marcelo Marques – Universidade Estadual de Maringá  
Prof. Dr. Marco Aurélio Kistemann Junior – Universidade Federal de Juiz de Fora  
Profª Drª Neiva Maria de Almeida – Universidade Federal da Paraíba  
Profª Drª Natiéli Piovesan – Instituto Federal do Rio Grande do Norte  
Profª Drª Priscila Tessmer Scaglioni – Universidade Federal de Pelotas  
Prof. Dr. Sidney Gonçalo de Lima – Universidade Federal do Piauí  
Prof. Dr. Takeshy Tachizawa – Faculdade de Campo Limpo Paulista

### **Linguística, Letras e Artes**

Profª Drª Adriana Demite Stephani – Universidade Federal do Tocantins  
Profª Drª Angeli Rose do Nascimento – Universidade Federal do Estado do Rio de Janeiro  
Profª Drª Carolina Fernandes da Silva Mandaji – Universidade Tecnológica Federal do Paraná  
Profª Drª Denise Rocha – Universidade Federal do Ceará  
Profª Drª Edna Alencar da Silva Rivera – Instituto Federal de São Paulo  
Profª Drª Fernanda Tonelli – Instituto Federal de São Paulo,  
Prof. Dr. Fabiano Tadeu Grazioli – Universidade Regional Integrada do Alto Uruguai e das Missões  
Prof. Dr. Gilmei Fleck – Universidade Estadual do Oeste do Paraná  
Profª Drª Keyla Christina Almeida Portela – Instituto Federal de Educação, Ciência e Tecnologia do Paraná  
Profª Drª Miranilde Oliveira Neves – Instituto de Educação, Ciência e Tecnologia do Pará  
Profª Drª Sandra Regina Gardacho Pietrobon – Universidade Estadual do Centro-Oeste  
Profª Drª Sheila Marta Carregosa Rocha – Universidade do Estado da Bahia

## Referências, métodos e tecnologias atuais na medicina veterinária 3

**Diagramação:** Camila Alves de Cremo  
**Correção:** Giovanna Sandrini de Azevedo  
**Indexação:** Gabriel Motumu Teshima  
**Revisão:** Os autores  
**Organizadores:** Alécio Matos Pereira  
Cledson Gomes de Sá  
Danrley Martins Bandeira

### Dados Internacionais de Catalogação na Publicação (CIP)

R332 Referências, métodos e tecnologias atuais na medicina veterinária 3 / Organizadores Alécio Matos Pereira, Cledson Gomes de Sá, Danrley Martins Bandeira. – Ponta Grossa - PR: Atena, 2021.

Formato: PDF

Requisitos de sistema: Adobe Acrobat Reader

Modo de acesso: World Wide Web

Inclui bibliografia

ISBN 978-65-5983-380-1

DOI: <https://doi.org/10.22533/at.ed.801212008>

1. Medicina veterinária. I. Pereira, Alécio Matos (Organizador). II. Sá, Cledson Gomes de (Organizador). III. Bandeira, Danrley Martins (Organizador). IV. Título.  
CDD 636

Elaborado por Bibliotecária Janaina Ramos – CRB-8/9166

**Atena Editora**

Ponta Grossa – Paraná – Brasil

Telefone: +55 (42) 3323-5493

[www.atenaeditora.com.br](http://www.atenaeditora.com.br)

[contato@atenaeditora.com.br](mailto:contato@atenaeditora.com.br)

## DECLARAÇÃO DOS AUTORES

Os autores desta obra: 1. Atestam não possuir qualquer interesse comercial que constitua um conflito de interesses em relação ao artigo científico publicado; 2. Declaram que participaram ativamente da construção dos respectivos manuscritos, preferencialmente na: a) Concepção do estudo, e/ou aquisição de dados, e/ou análise e interpretação de dados; b) Elaboração do artigo ou revisão com vistas a tornar o material intelectualmente relevante; c) Aprovação final do manuscrito para submissão; 3. Certificam que os artigos científicos publicados estão completamente isentos de dados e/ou resultados fraudulentos; 4. Confirmam a citação e a referência correta de todos os dados e de interpretações de dados de outras pesquisas; 5. Reconhecem terem informado todas as fontes de financiamento recebidas para a consecução da pesquisa; 6. Autorizam a edição da obra, que incluem os registros de ficha catalográfica, ISBN, DOI e demais indexadores, projeto visual e criação de capa, diagramação de miolo, assim como lançamento e divulgação da mesma conforme critérios da Atena Editora.



## DECLARAÇÃO DA EDITORA

A Atena Editora declara, para os devidos fins de direito, que: 1. A presente publicação constitui apenas transferência temporária dos direitos autorais, direito sobre a publicação, inclusive não constitui responsabilidade solidária na criação dos manuscritos publicados, nos termos previstos na Lei sobre direitos autorais (Lei 9610/98), no art. 184 do Código penal e no art. 927 do Código Civil; 2. Autoriza e incentiva os autores a assinarem contratos com repositórios institucionais, com fins exclusivos de divulgação da obra, desde que com o devido reconhecimento de autoria e edição e sem qualquer finalidade comercial; 3. Todos os e-book são *open access*, *desta forma* não os comercializa em seu site, sites parceiros, plataformas de *e-commerce*, ou qualquer outro meio virtual ou físico, portanto, está isenta de repasses de direitos autorais aos autores; 4. Todos os membros do conselho editorial são doutores e vinculados a instituições de ensino superior públicas, conforme recomendação da CAPES para obtenção do Qualis livro; 5. Não cede, comercializa ou autoriza a utilização dos nomes e e-mails dos autores, bem como nenhum outro dado dos mesmos, para qualquer finalidade que não o escopo da divulgação desta obra.

## APRESENTAÇÃO

No ramo da medicina veterinária é de grande importância a utilização das tecnologias e inovação, trazendo contribuições significativas e impactando de maneira positiva os diagnósticos, prognósticos, exames, fazendo com esses procedimentos sejam cada vez mais assertivos.

Essas inovações tecnológicas são promissoras e melhoram o desenvolvimento e o desempenho dos profissionais. Profissionais estes que atuam em diversas áreas da medicina veterinária, visto a amplitude do mercado atual.

Os profissionais buscam constantemente adquirir informações de forma segura e confiável e essa obra traz em seus capítulos técnicas, relatos de casos, levantamento, revisões de literatura, abordando diversos problemas enfrentados e abordando assuntos novos e recorrentes pelos profissionais da clínica veterinária no dia a dia de atuação.

Assim com essas inovações tecnológicas crescentes, o livro “Referências, Métodos e Tecnologias Atuais na Medicina Veterinária” aborda conteúdos amplos que visam melhorias na área clínica. Contendo 22 trabalhos, que abordam sobre análises, técnicas, práticas, revisões, relatos e inovações que são fundamentais para o desenvolvimento da medicina veterinária. Nesse contexto, busca-se proporcionar ao leitor informações técnicas, atuais e científicas que contribuam para o desenvolvimento, formação e entendimento. Desejamos uma excelente leitura.

Alécio Matos Pereira  
Cledson Gomes de Sá  
Danrley Martins Bandeira

## SUMÁRIO

### **CAPÍTULO 1..... 1**

A IMPORTÂNCIA DE UMA LIGA ACADÊMICA PARA O DISCENTE DO CURSO DE MEDICINA VETERINÁRIA: UMA REFLEXÃO SOBRE A EXPERIÊNCIA NA LIGA ACADÊMICA VETERINÁRIA DE ORTOPEDIA E FISIATRIA DA UFT

Fábio André Pinheiro de Araújo  
Thalys Augusto de Araújo Lima  
Willian Costa de Castro  
João Heitor Bezerra de Freitas  
Gabriel Silva Sobreira  
Fernando Lacerda Santos  
Sérgio Viniciu Silva Oliveira  
Mikaele Correia Machado  
Marcos Rodrigues da Silva  
Rony Henrique da Silva Gonçalves  
Romário Lucas Eustáquio Barbosa  
Letícia Fernandes Doro  
Yron Moreira Rodrigues  
Tainá Thamiris Deitos Sei

 <https://doi.org/10.22533/at.ed.8012120081>

### **CAPÍTULO 2..... 12**

AMOSTRA CITOLÓGICA DE CÃO COM MASTOCITOMA E COINFECÇÃO POR *Hepatozoon* sp

Vanessa Isabel Leal Salvador Bizinotto  
Larissa Nunes Oliveira  
Paula Boeira Bassi  
Maritssa Corrêa Caetano Afonso  
Joely Ferreira Figueiredo Bittar  
Eustáquio Resende Bittar

 <https://doi.org/10.22533/at.ed.8012120082>

### **CAPÍTULO 3..... 20**

ANÁLISE DAS CARACTERÍSTICAS MACRO E MICROSCÓPICAS DE RINS DE GATOS COM DOENÇA RENAL CRÔNICA ESTÁDIOS 3 E 4

Maiara Pepe Moraes  
Lara Carolina Mario  
Jessica Borghesi  
Juliana de Paula Nhanharelli  
Maria Angelica Miglino

 <https://doi.org/10.22533/at.ed.8012120083>

### **CAPÍTULO 4..... 30**

ANÁLISE EM RELAÇÃO AO ÍNDICE DE FEBRE AMARELA NO ESTADO DO TOCANTINS ENTRE 2017-2018

Ana Vitória Lima Barbosa

Ana Paula Ferreira Gomes Arsego de Lima  
Fábio Fabrício Silva Oliveira  
Fernando Gabriel Lopes Murta

 <https://doi.org/10.22533/at.ed.8012120084>

**CAPÍTULO 5..... 35**

CONTAGEM DE POPULAÇÕES DE MICRORGANISMOS PSICOTRÓFICOS E VERIFICAÇÃO DE SUAS ATIVIDADES PROTEOLÍTICAS EM LEITE CRU REFRIGERADO

Matheus Noronha Marques  
Ana Maria Centola Vidal  
Danielle de Cássia Martins da Fonseca

 <https://doi.org/10.22533/at.ed.8012120085>

**CAPÍTULO 6..... 46**

EDUCAÇÃO EM SAÚDE: CONTRIBUIÇÕES DA MEDICINA VETERINÁRIA PARA ESTUDANTES DA REDE MUNICIPAL DE MINEIROS/GO

Eliz Oliveira Franco  
Maria Júlia Gomes Andrade  
Marina Vieira Silva  
Monique Resende Carvalho  
Elisângela Maura Catarino  
Andresa de Cássia Martini  
Eric Mateus Nascimento de Paula  
Priscila Chediek Dall'Acqua

 <https://doi.org/10.22533/at.ed.8012120086>

**CAPÍTULO 7..... 59**

FITOTERAPIA NA MEDICINA VETERINÁRIA – USO DE SÁLVIA E TOMILHO: REVISÃO BIBLIOGRÁFICA

Vitória Xavier Cabral  
Patrícia de Freitas Salla

 <https://doi.org/10.22533/at.ed.8012120087>

**CAPÍTULO 8..... 64**

LEPTOSPIROSE CAPRINA: ASPECTOS REPRODUTIVOS E ECONÔMICOS

Elisa Cristina Gonçalves Silva  
Cláudia Sampaio Fonseca Repetti  
Patrícia Cincotto dos Santos Bueno  
Rodolfo Claudio Spers  
Fábio Fernando Ribeiro Manhoso  
Raul José Silva Giro

 <https://doi.org/10.22533/at.ed.8012120088>

**CAPÍTULO 9..... 75**

*Lernaeenicus longiventris* PARASITADO POR ULOTRICHIALES: RELATO DE CASO

Juliana Murasaki

Maiara Boieng  
Flávia Zandoná Puchalski  
Elizabeth Schwegler  
Juliano Santos Gueretz

 <https://doi.org/10.22533/at.ed.8012120089>

**CAPÍTULO 10..... 80**

LEVANTAMENTO DE CASOS DE LEISHMANIOSE VISCERAL CANINA DA CLÍNICA VETERINÁRIA ICESP E A CORRELAÇÃO DA METODOLOGIA DIAGNÓSTICA UTILIZADA

Caroline Natália Campos Soares  
Júlia Caroline de Oliveira Neres  
Stephan Alberto Machado de Oliveira

 <https://doi.org/10.22533/at.ed.80121200810>

**CAPÍTULO 11 ..... 95**

LEVANTAMENTO DE ECTOPARASITOS DE CÃES ATENDIDOS EM CLÍNICA VETERINÁRIA NA CIDADE DE MUZAMBINHO

Monique Dias Benedetti  
Diana Cuglovici Abrão  
Usha Vashist

 <https://doi.org/10.22533/at.ed.80121200811>

**CAPÍTULO 12..... 102**

MAUS-TRATOS OU NEGLIGÊNCIA ANIMAL? ATUAÇÃO DO MÉDICO VETERINÁRIO EM SITUAÇÃO REAL

Bruna Porto Lara  
Tábata Pereira Dias  
Nielle Versteg  
Katiellen Ribeiro das Neves  
Laura Vieira Borges  
Emanuelle Maciel Pederzoli  
Gabriela de Carvalho Jardim  
Helena Piúma Gonçalves  
Joseana de Lima Andrades  
Pâmela Caye  
Marlete Brum Cleff

 <https://doi.org/10.22533/at.ed.80121200812>

**CAPÍTULO 13..... 110**

MEDICINA DA CONSERVAÇÃO NA ESCOLA: ACESSIBILIDADE PARA A EDUCAÇÃO AMBIENTAL DE JOVENS E CRIANÇAS

Thiago Francisco da Costa Solak  
Milena Lozove Grein da Silva  
Rhuann Carlo Viero Taques  
Rodrigo Antonio Martins de Souza

 <https://doi.org/10.22533/at.ed.80121200813>

**CAPÍTULO 14..... 116**

**PARASITOS DE TAMBAQUI DE CATIVEIRO COM POTENCIAL ZONÓTICO EM RONDÔNIA, BRASIL**

Mayra Araguaia Pereira Figueiredo  
Wilson Gómez Manrique  
Tales Henrique Lima Lopes  
Larissa Simoni Domingos  
Júlio Cesar Celestino Freitas  
Ketly Lorrainy Rodrigues de Oliveira Lima

 <https://doi.org/10.22533/at.ed.80121200814>

**CAPÍTULO 15..... 124**

**PERFIL SOCIOECONÔMICO E SANITÁRIO DE ABRIGOS DE ANIMAIS NA REGIÃO METROPOLITANA DE BELÉM, ESTADO DO PARÁ**

Fabírcia de Nazaré Freitas Costa  
Fernando Augusto Cordeiro de Melo  
Mairluce Teixeira Ferreira  
Paulo Cesar Magalhães-Matos

 <https://doi.org/10.22533/at.ed.80121200815>

**CAPÍTULO 16..... 137**

**PESQUISA DE *Plasmodium* spp. EM PRIMATAS NEOTROPICAIS QUE COEXISTEM COM HUMANOS NO MUNICÍPIO DE ROLIM DE MOURA, RONDÔNIA, BRASIL**

Rayssa Kuster Klabunde  
Nayna Letícia Tavares dos Santos  
Adriano da Silva Gomes Coutinho  
Sílvia Maria Di Santi  
Wilson Gómez Manrique  
Mayra Araguaia Pereira Figueiredo

 <https://doi.org/10.22533/at.ed.80121200816>

**CAPÍTULO 17..... 148**

**PRINCIPAIS ERROS OPERACIONAIS DE UM FLUXOGRAMA DE ABATE DE SUÍNOS DE UM FRIGORÍFICO SITUADO EM FORMIGA-MG**

Felipe Leão Oliveira  
Giovanna Medeiros Guimarães  
João Victor Ferreira Campos  
Leonardo Borges Acurcio

 <https://doi.org/10.22533/at.ed.80121200817>

**CAPÍTULO 18..... 159**

**SAÚDE ÚNICA E CORONAVÍRUS: PRINCIPAIS FATORES ENVOLVIDOS E O BENEFÍCIO DA INTERAÇÃO HOMEM E ANIMAL DURANTE A PANDEMIA**

Tatiana Champion  
Danielli de Oliveira Loeve  
Stefanie Lazzaretti  
Julia Pereira da Silva

Tainá Minuzzo  
Estela Dall'Agnol Gianezini

 <https://doi.org/10.22533/at.ed.80121200818>

**CAPÍTULO 19..... 169**

**TÉCNICAS ANESTÉSICAS APLICÁVEIS NA CLÍNICA DE PEIXES ÓSSEOS E CARTILAGINOSOS**

Diogo Sant'Anna Maués  
Laura de Oliveira Camilo  
Ísis Borges Corrêa  
Alexandre José Tavorari Arnold  
Renan Dias de Sousa  
Gustavo Papareli Neri  
Carlos Eduardo Malavasi Bruno

 <https://doi.org/10.22533/at.ed.80121200819>

**CAPÍTULO 20..... 182**

**TECNOLOGIAS DE CONSERVAÇÃO EM PRODUTOS DE ORIGEM ANIMAL**

Ingrid Teresa Versiani Travessa Santana  
Cecília Riscado Pombo

 <https://doi.org/10.22533/at.ed.80121200820>

**CAPÍTULO 21..... 200**

**TOXOPLASMOSE CONGÊNITA: PREVENÇÃO E CUIDADOS NECESSÁRIOS NO PERÍODO GESTACIONAL. UMA REVISÃO BIBLIOGRÁFICA**

Brenda Moraes Santos  
Letícia Almeida de Oliveira  
Aliny Cristhina da Silva Souza Buriti  
Alliny Peres Siqueira  
Bruna de Almeida Martins  
Emília Samara Mariano Gonçalves  
Mable Pedriel Freitas  
Sinara Rodrigues de Sá  
Thamires Augusta Magalhães  
Adrielly Ferreira Carrijo

 <https://doi.org/10.22533/at.ed.80121200821>

**CAPÍTULO 22..... 207**

**UTILIZAÇÃO DE OZONIOTERAPIA NA HABRONEMOSE EQUINA – REVISÃO DE LITERATURA**

Giovanna Oliveira Costa  
Eric Mateus Nascimento de Paula  
Andresa de Cássia Martini Mendes  
Ísis Assis Braga

 <https://doi.org/10.22533/at.ed.80121200822>

**SOBRE OS ORGANIZADORES ..... 217**

**ÍNDICE REMISSIVO ..... 218**

## LEVANTAMENTO DE ECTOPARASITOS DE CÃES ATENDIDOS EM CLÍNICA VETERINÁRIA NA CIDADE DE MUZAMBINHO

Data de aceite: 02/08/2021

Data de submissão: 06/05/2021

### Monique Dias Benedetti

Departamento de Patologia e Parasitologia da  
Universidade Federal de Alfenas  
Alfenas - MG  
<http://lattes.cnpq.br/8428063474890605>

### Diana Cuglovici Abrão

IFSULDEMINAS Campus Muzambinho  
<http://lattes.cnpq.br/3489941589349569>

### Usha Vashist

IFSULDEMINAS Campus Muzambinho  
<http://lattes.cnpq.br/7618410892130013>

**RESUMO:** Diversas espécies de ectoparasitos de cães podem atuar como causadores de dermatites graves, doenças infecciosas e parasitárias que comprometem a vida do animal, além disso, são potencialmente zoonóticos. É extremamente relevante que se façam estudos nos quais se identifiquem tais ectoparasitos, entretanto, são escassos os que contemplem a mesorregião Sul/Sudoeste de Minas. Assim, foi realizado um levantamento de ectoparasitos em uma clínica veterinária na cidade de Muzambinho, MG. Coletaram-se 17 ectoparasitos de 14 cães para classificação através de chaves dicotômicas. Foi possível verificar que 86% (12:14) dos cães estavam infestados por *Rhipicephalus sanguineus*, 7% (1:14) para *Amblyomma sculptum* e 7% (1:14) para *Ctenocephalides* spp. Sugere-se que novos estudos com número

amostral mais representativo sejam conduzidos a fim de ratificar os resultados aqui demonstrados.

**PALAVRAS-CHAVE:** Ixodídeos; Siphonapteros; *Rhipicephalus sanguineus*; *Amblyomma sculptum*; *Ctenocephalides* spp.

### SURVEY OF ECTOPARASITES FROM DOGS ATTENDED IN A VETERINARY CLINIC IN THE CITY OF MUZAMBINHO

**ABSTRACT:** Several species of dog ectoparasites can act as causes of severe dermatitis, infectious and parasitic diseases that compromise the animal's life, in addition, they are potentially zoonotic. Studies about ectoparasites are great relevance, however, those that contemplate the region of the South of Minas are scarce. Therefore, an ectoparasite survey was carried out at a veterinary clinic in the Muzambinho city, MG. Seventeen ectoparasites were collected from 14 dogs for classification using dichotomous keys. It was possible to verify that 86% (12:14) of the dogs were infested with *Rhipicephalus sanguineus*, 7% (1:14) for *Amblyomma sculptum* and 7% (1:14) for *Ctenocephalides* spp. It is suggested that further studies with a more representative sample number be conducted in order to ratify the results shown here.

**KEYWORDS:** Ixodids; Siphonapteros; *Rhipicephalus sanguineus*; *Amblyomma sculptum*; *Ctenocephalides* spp.

## 1 | INTRODUÇÃO

A parasitologia é o ramo da zoologia que estuda a relação entre o parasito e o hospedeiro.



Acredita-se que, dentre as relações ecológicas, o tipo mais conhecido é o parasitismo, onde o parasito recebe benefícios às custas do hospedeiro. Os parasitos podem ser divididos em internos (endoparasitos) como tênias, alguns nematódeos, e vermes hepáticos, podendo ser encontrados na corrente sanguínea (hemoparasitos), ou externos (ectoparasitos) como carrapatos, sanguessugas, piolhos (BRUSCA; MOORE; SHUSTER, 2018).

Os ectoparasitos são aqueles que possuem contato com a pele do hospedeiro, vivendo na superfície ou em cavidades como artrópodes (ácaros e insetos) como berne, carrapatos e pulgas (MONTEIRO, 2017). Além disso, podem ter ação espoliadora e transmitir agentes patogênicos aos seus hospedeiros e à população humana sendo, portanto, de grande interesse o seu estudo dentro da medicina veterinária (CASTRO; RAFAEL, 2006).

Dentre os ectoparasitos encontrados em cães de áreas urbanas, *Rhipicephalus sanguineus* (vetor natural de *Babesia canis* e *Ehrlichia canis*) é o que mais se destaca, pois possui hábitos nidícolas e está bastante adaptado aos domicílios localizados em cidades. Já em casos em que os animais vivem em áreas rurais e são mantidos em áreas cercadas durante o dia e soltos no período noturno, não é raro encontrar populações mistas de *R. sanguineus* e de *Amblyomma* spp. (a espécie *A. sculptum* nos animais (LABRUNA; PEREIRA, 2001).

Os carrapatos do gênero *Amblyomma* são os principais vetores de rickettsias, cujos hospedeiros são muitas vezes animais silvestres. As doenças causadas possuem ampla distribuição geográfica, *Rickettsia rickettsii* é a espécie mais patogênica do Grupo de Febre Maculosa (GFM) e responsável pela Febre Maculosa Brasileira. Na região sudeste do Brasil a doença é endêmica e inquéritos sorológicos têm demonstrado presença de anticorpos para antígenos do GFM em cães, o que reforça a participação do cão como sentinela (CAMPOS et al., 2017).

O gênero *Ctenocephalides* (Siphonaptera, Pulicidae) contém 11 espécies que são, principalmente, parasitos de carnívoros, embora algumas espécies sejam encontradas em lebres e esquilos (TAYLOR; COOP; WALL, 2017). As espécies *C. felis* e *C. canis* já foram relatadas em várias espécies animais, porém, possuem preferência por cães e gatos, sendo a espécie mais encontrada em ambos a *C. felis* (MONTEIRO, 2017).

Para que medidas de controle e prevenção sejam adotadas, estudos que identifiquem os parasitos que acometem os cães são necessários, de maneira a otimizar recursos disponíveis e minimizar impactos ambientais causados pelo controle químico indiscriminado (TORRES; FIGUEIREDO; FAUSTINO, 2004).

A ausência de informações sobre a ocorrência de ectoparasitos em cães na microrregião estudada motivou o presente estudo. Objetivou-se realizar o levantamento e a identificação das espécies mais prevalentes de ectoparasitos em cães atendidos em uma clínica veterinária da cidade de Muzambinho, MG.

## 2 | MATERIAL E MÉTODOS

Esta pesquisa foi aprovada em 13 de dezembro 2019 pelo Comitê de Ética no Uso de Animais (CEUA) do IFSULDEMINAS, sob protocolo CEUA N° 1017051219. O estudo foi realizado de maio de 2019 a junho de 2020, e as coletas aconteceram de janeiro de 2020 a março de 2020.

Foi realizada coleta manual de ectoparasitos como pulgas e carrapatos pelos Médicos Veterinários e funcionários da clínica, através de inspeção visual e coleta em todas as regiões do corpo dos animais. Foram coletados 19 espécimes de 17 cães e acondicionados em frascos contendo álcool 70°GL, individualizados por cão, onde posteriormente foram identificados utilizando chaves de identificação dicotômicas para Ixodídeos (ARAGÃO; FONSECA, 1961) e Siphonapteros (BICHO; RIBEIRO, 1998). Após identificação os espécimes foram doados para compor o acervo do Laboratório de Zoologia do IFSULDEMINAS - *Campus* Muzambinho.

Os espécimes coletados foram analisados no Laboratório de Microscopia do IFSULDEMINAS - *Campus* Muzambinho, através de lupa e microscópio óptico.

## 3 | RESULTADOS E DISCUSSÕES

*Rhipicephalus sanguineus* machos e fêmeas foram encontrados em 86% (12:14) dos cães (Figura 01), o que pode ser justificado pelo fato deste carrapato possuir hábitos nidícolas e ser mais adaptado à área urbana (LABRUNA; PEREIRA, 2001). Um dos cães apresentou dois carrapatos dessa mesma espécie. A abundância desta espécie também foi registrada como a mais recorrente entre os carrapatos nas localidades de Lavras, MG (GUIMARÃES; LIMA; ROCHA, 2011) e Uberlândia, MG (DIAS; CURY, 2007).

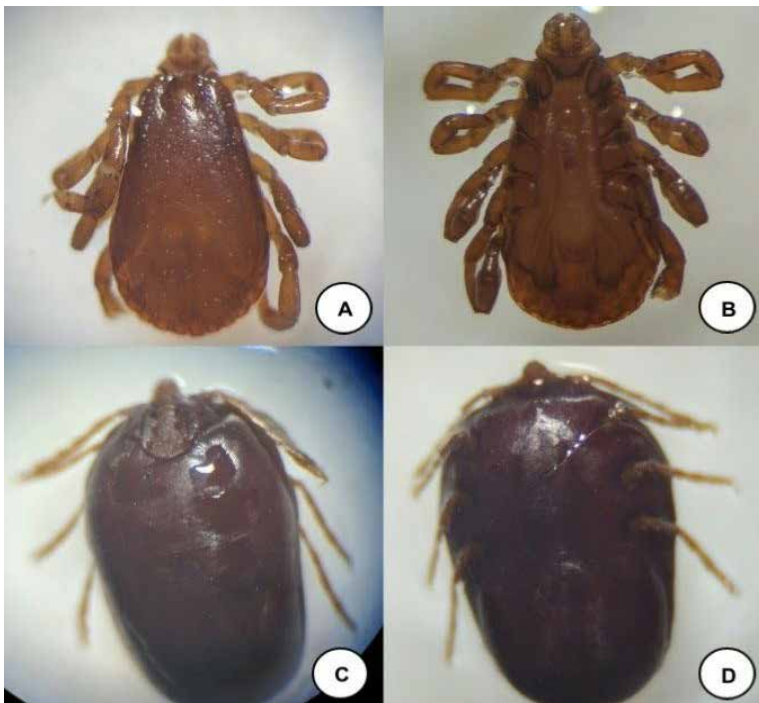

A) Macho vista dorsal; B) Macho vista ventral; C) Fêmea vista dorsal; D) Fêmea vista ventral.

Figura 01. Dimorfismos sexuais entre *Rhipicephalus sanguineus* registrados de cães atendidos em clínica de Muzambinho, MG, entre janeiro e março de 2020.

*Amblyomma sculptum* foi encontrada em 7% (1:14) dos cães parasitados, entretanto, neste único cão foram encontrados dois carrapatos da mesma espécie, onde um estava ingurgitado (Figura 02). Possui maior prevalência em áreas rurais, sendo mais adaptado ao bioma de cerrado e parasitando principalmente equinos, bovinos e capivaras (LABRUNA; PEREIRA, 2001; SZABÓ et al., 2007). O encontro deste carrapato, pode ser explicado pelo possível contato direto ou indireto do cão com áreas rurais. Este registro é um achado significativo, uma vez que o *A. sculptum* é o vetor de doenças como Febre Maculosa, que pode trazer riscos aos tutores (SZABÓ et al., 2007; DURÃES et al., 2020).

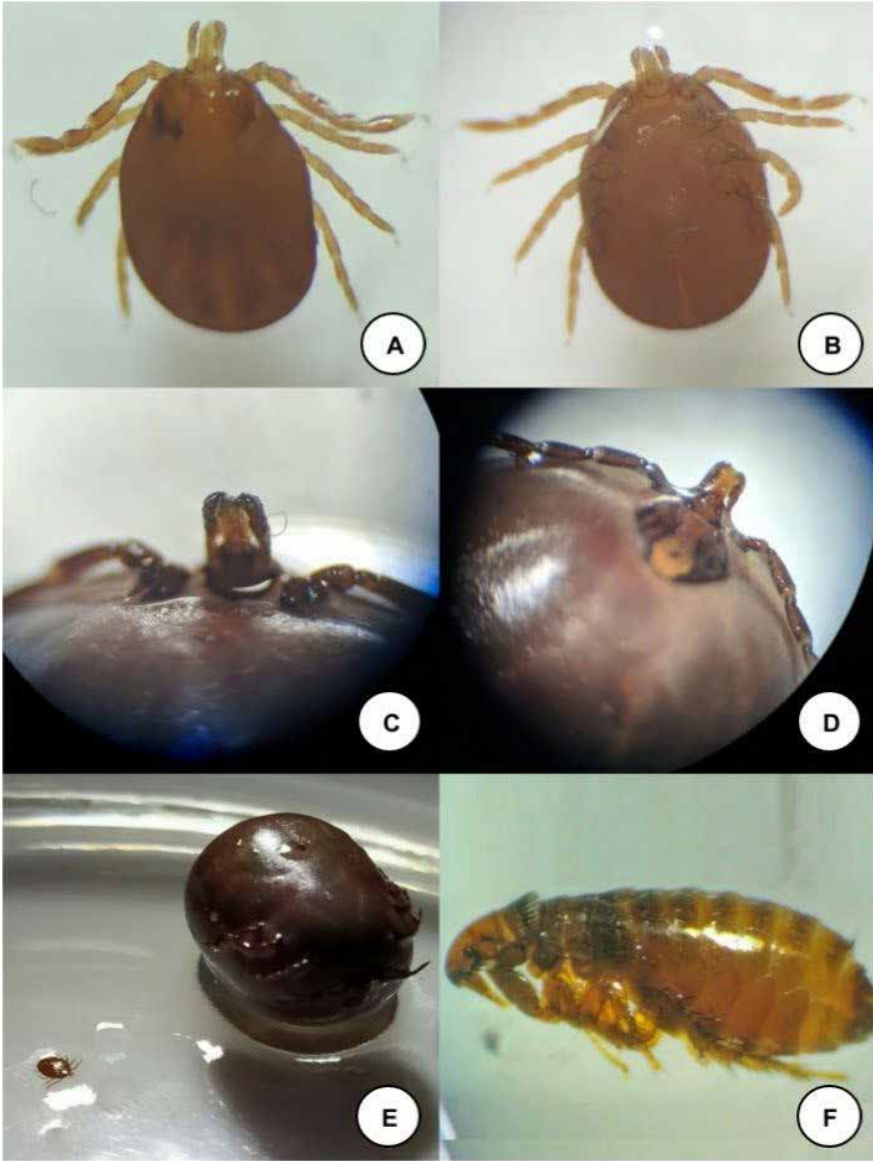

A) *A. sculptum* macho vista dorsal; B) *A. sculptum* macho vista ventral; C) *A. sculptum* fêmea vista ventral; D) *A. sculptum* fêmea vista dorsal; E) Diferença do tamanho de fêmea ingurgitada e macho de *A. sculptum*. F) *Ctenocephalides* spp.

Figura 02. Dimorfismos sexual e diferença do tamanho entre fêmea ingurgitada e macho de *Amblyomma sculptum*, e *Ctenocephalides* spp., provenientes de cães atendidos em clínica de Muzambinho, MG, entre janeiro e março de 2020

*Ctenocephalides* spp. também foi encontrado em 7% (1:14) dos cães (Tabela 01), identificou-se apenas a nível de gênero, pois não foi montada lâmina para identificação da espécie. Este foi o único gênero de pulicídeo identificado nos cães infestados, o que

também foi constatado em outras pesquisas (RODRIGUES; DAEMON; D'AGOSTO, 2001; TORRES; FIGUEIREDO; FAUSTINO, 2004; GONZÁLEZ; CASTRO; GONZÁLEZ, 2004).

Ectoparasitos	nº de Ectoparasitos	Cães positivos (%)
<i>Rhipicephalus sanguineus</i>	13	86
<i>Amblyomma sculptum</i>	2	7
<i>Ctenocephalides spp.</i>	1	7

Tabela 01. Número dos ectoparasitos encontrados e prevalência em cães atendidos em clínica de Muzambinho, MG, entre janeiro e março de 2020.

## 4 | CONCLUSÕES

Os resultados deste trabalho mostram que no município de Muzambinho, Minas Gerais, a infestação de maior prevalência em cães atendidos na clínica veterinária estudada se dá pelo carrapato *Rhipicephalus sanguineus*, seguido por *Amblyomma sculptum* e pela pulga *Ctenocephalides spp.*

Além disso, ressaltamos a importância deste estudo pelo seu ineditismo no município de Muzambinho - MG, e a importância de se realizarem levantamentos parasitários em cães, visando a implementação de medidas de controle melhor direcionadas e prezando sempre pela qualidade vida dos cães e seus respectivos tutores. Este trabalho forneceu informações pertinentes aos tutores dos animais coletados, por meio do envio dos resultados à médica veterinária responsável pela clínica estudada. Sugere-se novos estudos com números amostrais maiores e mais representativos.

## REFERÊNCIAS

- ARAGÃO, H.B.; FONSECA, F. Notas de Ixodologia: VIII Lista e chave para os representantes da fauna ixodológica brasileira. **Mem. Inst. Oswaldo Cruz**. Rio de Janeiro, v. 59, n.2, p.115-129, 1961.
- BICHO, C.L.; RIBEIRO, P.B. Chave pictórica para as principais espécies de Siphonaptera de importância médica e veterinária, no Brasil. **Revista Brasileira de Parasitologia Veterinária**. Jaboticabal, v.7, n.1, p.47-51, 1998.
- BRUSCA, R.C.; MOORE, W.; SHUSTER, S.M. **Invertebrados**. Rio de Janeiro: Guanabara Koogan, 2018.
- CAMPOS, S.D.E. et al. Circulação de Rickettsias do Grupo da Febre Maculosa em cães no entorno de Unidades de Conservação Federais do estado do Rio de Janeiro: evidência sorológica e fatores associados. **Pesquisa Veterinária Brasileira**, Rio de Janeiro, v. 37, n. 11, p. 1307-1312, nov. 2017.
- CASTRO, M.C.M.; RAFAEL, J.A. Ectoparasitos de cães e gatos de Manaus, Amazonas, Brasil. **Acta Amazonica**, Manaus, v.36, n.4, p. 535-538, nov. 2006.

DIAS, T.A.; CURY M.C. Identificação de espécies de carrapatos encontrados em cães, de diferentes procedências de Uberlândia, Minas Gerais e de *Hepatozoon* spp. na hemilinfá dos carrapatos.

**Horizonte Científico**, Uberlândia, v. 1, p. 01-17, 2007.

DURÃES, L.S. et al. Febre maculosa em Brasil: Contexto histórico y actual. In ARIAS, S.P.; JARAMILO, A.C.; BURITICÁ, S.M. (Org). **Enfermedades Rickettsiales en Latinoamérica**. Medellín: Fondo Editorial Biogénesis, 2020.

GONZÁLEZ, A.; CASTRO D.C.; GONZÁLEZ S. Ectoparasitic species from *Canis familiaris* (Linné) in Buenos Aires province, Argentina. **Veterinary Parasitology**, Amsterdam, v. 120, p. 123-129, 2004.

GUIMARÃES, A.M.; LIMA, B.S.; ROCHA, C.M.B.M. Ectofauna parasitária de cães urbanos domiciliados atendidos em clínica veterinária particulares na cidade de Lavras, MG. **Ciência Animal Brasileira**, Goiânia, v.12, n.1, p. 172-177, jan-mar. 2011.

LABRUNA, M. B.; PEREIRA, M. C. Carrapato em cães. **Clínica Veterinária**, v. 6, p. 24-32, 2001.

RODRIGUES, A.F.S.F.; DAEMON, E.; D'AGOSTO, M. Investigação sobre alguns ectoparasitos em cães de rua no município de Juiz de Fora, Minas Gerais. **Revista Brasileira Parasitologia Veterinária**. Jaboticabal, v. 10, n. 1, p. 13-19, 2001.

SZABÓ, M.P.J. et al.. Species diversity and seasonality of free-living ticks (Acari: Ixodidae) in the natural habitat of wild Marsh deer (*Blastocerus dichotomus*) in Southeastern Brazil. **Veterinary Parasitology**, Amsterdam, v. 143, p. 147-154, 2007.

TAYLOR, M.A.; COOP, R.L.; WALL, R.L. **Parasitologia Veterinária**. 4.ed. Rio de Janeiro: Guanabara Koogan, 2017.

TORRES, F.D.; FIGUEIREDO, L.A.; FAUSTINO, M.A.G. Ectoparasitos de cães provenientes de alguns municípios da região metropolitana do Recife, Pernambuco, Brasil. **Revista Brasileira de Parasitologia Veterinária**, Jaboticabal, v.13, n.4, p.151-154, nov. 2004.

## ÍNDICE REMISSIVO

### A

Algas 75, 77, 78

Amazônia 118, 121, 122, 123, 124, 126, 139, 146, 147

Amblyomma sculptum 95, 98, 99, 100

Anestesia 169, 170, 171, 173, 174, 175, 179, 181

Animais 10, 14, 18, 20, 21, 22, 23, 24, 25, 26, 39, 43, 46, 47, 48, 49, 50, 51, 52, 53, 54, 56, 57, 58, 59, 60, 61, 62, 67, 68, 70, 71, 72, 73, 77, 88, 90, 93, 96, 97, 100, 102, 103, 104, 106, 107, 108, 109, 110, 111, 112, 113, 114, 118, 124, 125, 126, 127, 128, 129, 130, 131, 132, 133, 134, 135, 137, 138, 139, 140, 143, 144, 145, 149, 150, 151, 152, 155, 156, 159, 160, 161, 162, 163, 164, 165, 166, 169, 170, 171, 173, 174, 175, 178, 179, 180, 181, 192, 196, 208, 210, 211, 212, 214

Animais de companhia 47, 50, 53, 108, 159, 160, 162, 163, 165, 166

Anopheles 138, 144, 145

### B

Bactérias psicotróficas 35, 36, 44

Bem-estar 46, 47, 48, 49, 50, 53, 57, 58, 102, 103, 104, 106, 107, 108, 109, 111, 124, 125, 126, 127, 132, 134, 135, 148, 149, 150, 151, 152, 157, 158, 169, 170, 178, 208, 212

Bem-estar animal 46, 47, 48, 49, 50, 53, 57, 58, 103, 104, 106, 107, 108, 109, 124, 125, 126, 127, 132, 134, 135, 148, 149, 150, 157, 158, 208

### C

Cães 10, 11, 12, 13, 18, 21, 26, 29, 51, 53, 54, 57, 58, 62, 70, 80, 81, 83, 84, 89, 91, 93, 94, 95, 96, 97, 98, 99, 100, 101, 108, 109, 124, 125, 128, 131, 132, 133, 134, 135, 136, 160, 161, 162, 163, 164, 165, 167

Canídeo 80

Chondrichthyes 169, 170

Clínica 3, 5, 6, 7, 8, 13, 18, 22, 23, 31, 47, 49, 53, 54, 80, 83, 84, 87, 89, 91, 93, 95, 96, 97, 98, 99, 100, 101, 103, 110, 165, 169, 209, 215, 216

Condenação 148, 154, 156

Conservação de alimentos 182, 183, 190, 196, 197, 198, 199

Controle de qualidade 148, 156

Copepoda 75, 76, 78, 79, 122, 123

Covid-19 9, 159, 160, 163, 164, 165, 166, 167, 168

Crueldade animal 103, 104, 109

Ctenocephalides spp 95, 99, 100

## D

Deficiência-visual 110

Diagnóstico 12, 13, 14, 15, 18, 21, 23, 27, 31, 80, 82, 83, 84, 87, 88, 89, 90, 91, 92, 93, 94, 109, 123, 132, 141, 146, 158, 201, 202, 204, 205, 210

Disfunção reprodutiva 64

Doença renal crônica 20, 21, 22, 24, 25, 26

## E

Ensino 2, 3, 4, 5, 6, 9, 10, 11, 46, 49, 50, 51, 52, 53, 54, 56, 57, 58, 106, 110, 111, 112, 113, 114, 115, 135, 136, 199

Extensão 2, 3, 4, 5, 6, 9, 10, 11, 46, 47, 49, 50, 55, 57, 58, 107, 109, 110, 111, 112, 114, 115, 135, 136, 164

## F

Fauna-silvestre 110

Febre amarela 30, 31, 32, 33, 34

Ferida de verão 207, 208

Fisioterapia 2

## G

Gatos 10, 18, 20, 21, 22, 24, 26, 27, 29, 51, 53, 54, 57, 58, 62, 96, 100, 108, 109, 124, 125, 128, 131, 132, 133, 134, 135, 136, 160, 161, 162, 163, 164, 165, 167, 204, 205

Guarda responsável 46, 47, 48, 49, 50, 53, 54, 57, 104, 107, 124, 125, 126, 134

## H

Habronema spp 207, 208, 209

Helmintoses 117

Hepatozoonose 12, 14, 17, 18

Homeostase 169

## I

Ictioparasitologia 75

Isolamento social 159, 160, 164, 165

Ixodídeos 95, 97

## L

Leishmania 80, 81, 82, 83, 87, 88, 90, 91, 93



Leite refrigerado 35, 36, 37  
Leptospirose caprina 64, 66, 69

## M

Malária simiana 138, 139, 143  
Medicina alternativa 59, 60, 61  
Metanefro 20  
Microscopia 20, 22, 25, 97, 120  
Morfologia 14, 20, 22, 66, 78

## N

Negligência 102, 103, 104, 106, 107  
Neoplasia de células redondas 12  
Neoplasia de mastócitos 12

## O

Organizações estudantis 2, 3  
Oxigênio 172, 195, 207, 210, 211, 212, 213

## P

Palestra 47, 51, 52, 53, 54, 55, 56  
Palmas 5, 30, 198  
Parati 75, 76, 77  
Patologias renais 20  
Pedagogia 2, 109  
Peixe nativo 117  
Piscicultura 116, 117, 122, 170, 179  
Prejuízos econômicos 64, 116, 117, 149, 151  
Prevenção 5, 31, 48, 49, 53, 54, 55, 80, 83, 91, 94, 96, 107, 126, 133, 152, 165, 184, 200, 201, 203, 204, 205  
Primatas do novo mundo 138  
Profilaxia 32, 46, 51, 70, 117, 123, 165  
Proteólise 35, 37, 42  
Protozoário 14, 80, 81, 83, 90, 137, 138, 145, 200, 202  
PSO 148, 154

## Q

Qualidade microbiológica 35, 37

## R

Rhipicephalus sanguineus 14, 17, 95, 96, 97, 98, 100

Rio Parati 75, 77

## S

Salvia officinalis 59, 60, 61, 63

Saúde 2, 3, 4, 5, 10, 11, 21, 31, 32, 33, 34, 46, 47, 48, 49, 50, 51, 52, 53, 54, 55, 56, 57, 58, 60, 67, 73, 79, 81, 82, 83, 87, 88, 92, 93, 94, 102, 103, 104, 106, 107, 108, 112, 115, 118, 119, 121, 123, 124, 125, 133, 134, 135, 138, 139, 146, 147, 150, 155, 158, 159, 160, 163, 164, 165, 166, 167, 183, 184, 189, 196, 198, 199, 201, 203, 204, 205, 206, 214, 215, 216

Saúde pública 46, 47, 48, 49, 50, 54, 57, 58, 83, 104, 121, 123, 125, 135, 138, 150, 155, 163

Siphonapteros 95, 97

## T

Taxidermia 110

Tecnologia de alimentos 44, 182, 196, 197, 198

Teleósteo 169

Thymus vulgaris 59, 60, 61, 62

Tocantins 1, 2, 3, 30, 31, 32, 34

Toxoplasmose congênita 200, 201, 202, 203, 204, 206

Toxoplasmose fetal 201

Tratamento alternativo 207, 214

## V

Validade comercial 182, 183, 184, 186, 194

## Z

Zoonose 30, 64, 67, 138, 161, 202



# REFERÊNCIAS, MÉTODOS E TECNOLOGIAS ATUAIS NA MEDICINA VETERINÁRIA 3

-  [www.atenaeditora.com.br](http://www.atenaeditora.com.br)
-  [contato@atenaeditora.com.br](mailto:contato@atenaeditora.com.br)
-  [@atenaeditora](https://www.instagram.com/atenaeditora)
-  [www.facebook.com/atenaeditora.com.br](https://www.facebook.com/atenaeditora.com.br)



# REFERÊNCIAS, MÉTODOS E TECNOLOGIAS ATUAIS NA MEDICINA VETERINÁRIA 3

-  [www.atenaeditora.com.br](http://www.atenaeditora.com.br)
-  [contato@atenaeditora.com.br](mailto:contato@atenaeditora.com.br)
-  [@atenaeditora](https://www.instagram.com/atenaeditora)
-  [www.facebook.com/atenaeditora.com.br](https://www.facebook.com/atenaeditora.com.br)