



SERVIÇOS E CUIDADOS EM SAÚDE

3

Francisca de Fátima dos Santos Freire
(Organizadora)

Ano 2021



SERVIÇOS E CUIDADOS EM SAÚDE

3

Francisca de Fátima dos Santos Freire
(Organizadora)

Atena
Editora
Ano 2021

Editora Chefe

Profª Drª Antonella Carvalho de Oliveira

Assistentes Editoriais

Natalia Oliveira

Bruno Oliveira

Flávia Roberta Barão

Bibliotecária

Janaina Ramos

Projeto Gráfico e Diagramação

Natália Sandrini de Azevedo

Camila Alves de Cremo

Luiza Alves Batista

Maria Alice Pinheiro

Imagens da Capa

Shutterstock

Edição de Arte

Luiza Alves Batista

Revisão

Os Autores

2021 by Atena Editora

Copyright © Atena Editora

Copyright do Texto © 2021 Os autores

Copyright da Edição © 2021 Atena Editora

Direitos para esta edição cedidos à Atena Editora pelos autores.



Todo o conteúdo deste livro está licenciado sob uma Licença de Atribuição *Creative Commons*. Atribuição-Não-Comercial-NãoDerivativos 4.0 Internacional (CC BY-NC-ND 4.0).

O conteúdo dos artigos e seus dados em sua forma, correção e confiabilidade são de responsabilidade exclusiva dos autores, inclusive não representam necessariamente a posição oficial da Atena Editora. Permitido o *download* da obra e o compartilhamento desde que sejam atribuídos créditos aos autores, mas sem a possibilidade de alterá-la de nenhuma forma ou utilizá-la para fins comerciais.

Todos os manuscritos foram previamente submetidos à avaliação cega pelos pares, membros do Conselho Editorial desta Editora, tendo sido aprovados para a publicação com base em critérios de neutralidade e imparcialidade acadêmica.

A Atena Editora é comprometida em garantir a integridade editorial em todas as etapas do processo de publicação, evitando plágio, dados ou resultados fraudulentos e impedindo que interesses financeiros comprometam os padrões éticos da publicação. Situações suspeitas de má conduta científica serão investigadas sob o mais alto padrão de rigor acadêmico e ético.

Conselho Editorial

Ciências Humanas e Sociais Aplicadas

Prof. Dr. Alexandre Jose Schumacher – Instituto Federal de Educação, Ciência e Tecnologia do Paraná

Prof. Dr. Américo Junior Nunes da Silva – Universidade do Estado da Bahia

Prof. Dr. Antonio Carlos Frasson – Universidade Tecnológica Federal do Paraná

Prof. Dr. Antonio Gasparetto Júnior – Instituto Federal do Sudeste de Minas Gerais

Prof. Dr. Antonio Isidro-Filho – Universidade de Brasília

Prof. Dr. Carlos Antonio de Souza Moraes – Universidade Federal Fluminense
Prof. Dr. Crisóstomo Lima do Nascimento – Universidade Federal Fluminense
Profª Drª Cristina Gaio – Universidade de Lisboa
Prof. Dr. Daniel Richard Sant’Ana – Universidade de Brasília
Prof. Dr. Deyvison de Lima Oliveira – Universidade Federal de Rondônia
Profª Drª Dilma Antunes Silva – Universidade Federal de São Paulo
Prof. Dr. Edvaldo Antunes de Farias – Universidade Estácio de Sá
Prof. Dr. Elson Ferreira Costa – Universidade do Estado do Pará
Prof. Dr. Eloi Martins Senhora – Universidade Federal de Roraima
Prof. Dr. Gustavo Henrique Cepolini Ferreira – Universidade Estadual de Montes Claros
Profª Drª Ivone Goulart Lopes – Istituto Internazionale delle Figlie de Maria Ausiliatrice
Prof. Dr. Jadson Correia de Oliveira – Universidade Católica do Salvador
Prof. Dr. Julio Candido de Meirelles Junior – Universidade Federal Fluminense
Profª Drª Lina Maria Gonçalves – Universidade Federal do Tocantins
Prof. Dr. Luis Ricardo Fernandes da Costa – Universidade Estadual de Montes Claros
Profª Drª Natiéli Piovesan – Instituto Federal do Rio Grande do Norte
Prof. Dr. Marcelo Pereira da Silva – Pontifícia Universidade Católica de Campinas
Profª Drª Maria Luzia da Silva Santana – Universidade Federal de Mato Grosso do Sul
Prof. Dr. Pablo Ricardo de Lima Falcão – Universidade de Pernambuco
Profª Drª Paola Andressa Scortegagna – Universidade Estadual de Ponta Grossa
Profª Drª Rita de Cássia da Silva Oliveira – Universidade Estadual de Ponta Grossa
Prof. Dr. Rui Maia Diamantino – Universidade Salvador
Prof. Dr. Saulo Cerqueira de Aguiar Soares – Universidade Federal do Piauí
Prof. Dr. Urandi João Rodrigues Junior – Universidade Federal do Oeste do Pará
Profª Drª Vanessa Bordin Viera – Universidade Federal de Campina Grande
Profª Drª Vanessa Ribeiro Simon Cavalcanti – Universidade Católica do Salvador
Prof. Dr. William Cleber Domingues Silva – Universidade Federal Rural do Rio de Janeiro
Prof. Dr. Willian Douglas Guilherme – Universidade Federal do Tocantins

Ciências Agrárias e Multidisciplinar

Prof. Dr. Alexandre Igor Azevedo Pereira – Instituto Federal Goiano
Prof. Dr. Arinaldo Pereira da Silva – Universidade Federal do Sul e Sudeste do Pará
Prof. Dr. Antonio Pasqualetto – Pontifícia Universidade Católica de Goiás
Profª Drª Carla Cristina Bauermann Brasil – Universidade Federal de Santa Maria
Prof. Dr. Cleberton Correia Santos – Universidade Federal da Grande Dourados
Profª Drª Diocléa Almeida Seabra Silva – Universidade Federal Rural da Amazônia
Prof. Dr. Écio Souza Diniz – Universidade Federal de Viçosa
Prof. Dr. Fábio Steiner – Universidade Estadual de Mato Grosso do Sul
Prof. Dr. Fágner Cavalcante Patrocínio dos Santos – Universidade Federal do Ceará
Profª Drª Girlene Santos de Souza – Universidade Federal do Recôncavo da Bahia
Prof. Dr. Jael Soares Batista – Universidade Federal Rural do Semi-Árido
Prof. Dr. Jayme Augusto Peres – Universidade Estadual do Centro-Oeste
Prof. Dr. Júlio César Ribeiro – Universidade Federal Rural do Rio de Janeiro
Profª Drª Lina Raquel Santos Araújo – Universidade Estadual do Ceará
Prof. Dr. Pedro Manuel Villa – Universidade Federal de Viçosa
Profª Drª Raissa Rachel Salustriano da Silva Matos – Universidade Federal do Maranhão
Prof. Dr. Ronilson Freitas de Souza – Universidade do Estado do Pará
Profª Drª Talita de Santos Matos – Universidade Federal Rural do Rio de Janeiro
Prof. Dr. Tiago da Silva Teófilo – Universidade Federal Rural do Semi-Árido
Prof. Dr. Valdemar Antonio Paffaro Junior – Universidade Federal de Alfenas

Ciências Biológicas e da Saúde

Prof. Dr. André Ribeiro da Silva – Universidade de Brasília
Profª Drª Anelise Levay Murari – Universidade Federal de Pelotas
Prof. Dr. Benedito Rodrigues da Silva Neto – Universidade Federal de Goiás
Profª Drª Daniela Reis Joaquim de Freitas – Universidade Federal do Piauí
Profª Drª Débora Luana Ribeiro Pessoa – Universidade Federal do Maranhão
Prof. Dr. Douglas Siqueira de Almeida Chaves – Universidade Federal Rural do Rio de Janeiro
Prof. Dr. Edson da Silva – Universidade Federal dos Vales do Jequitinhonha e Mucuri
Profª Drª Elizabeth Cordeiro Fernandes – Faculdade Integrada Medicina
Profª Drª Eleuza Rodrigues Machado – Faculdade Anhanguera de Brasília
Profª Drª Elane Schwinden Prudêncio – Universidade Federal de Santa Catarina
Profª Drª Eysler Gonçalves Maia Brasil – Universidade da Integração Internacional da Lusofonia Afro-Brasileira
Prof. Dr. Fernando Lima Santos – Universidade Federal do Recôncavo da Bahia
Profª Drª Fernanda Miguel de Andrade – Universidade Federal de Pernambuco
Prof. Dr. Fernando Mendes – Instituto Politécnico de Coimbra – Escola Superior de Saúde de Coimbra
Profª Drª Gabriela Vieira do Amaral – Universidade de Vassouras
Prof. Dr. Gianfábio Pimentel Franco – Universidade Federal de Santa Maria
Prof. Dr. Helio Franklin Rodrigues de Almeida – Universidade Federal de Rondônia
Profª Drª Iara Lúcia Tescarollo – Universidade São Francisco
Prof. Dr. Igor Luiz Vieira de Lima Santos – Universidade Federal de Campina Grande
Prof. Dr. Jefferson Thiago Souza – Universidade Estadual do Ceará
Prof. Dr. Jesus Rodrigues Lemos – Universidade Federal do Piauí
Prof. Dr. Jônatas de França Barros – Universidade Federal do Rio Grande do Norte
Prof. Dr. José Max Barbosa de Oliveira Junior – Universidade Federal do Oeste do Pará
Prof. Dr. Luís Paulo Souza e Souza – Universidade Federal do Amazonas
Profª Drª Magnólia de Araújo Campos – Universidade Federal de Campina Grande
Prof. Dr. Marcus Fernando da Silva Praxedes – Universidade Federal do Recôncavo da Bahia
Profª Drª Maria Tatiane Gonçalves Sá – Universidade do Estado do Pará
Profª Drª Mylena Andréa Oliveira Torres – Universidade Ceuma
Profª Drª Natiéli Piovesan – Instituto Federacl do Rio Grande do Norte
Prof. Dr. Paulo Inada – Universidade Estadual de Maringá
Prof. Dr. Rafael Henrique Silva – Hospital Universitário da Universidade Federal da Grande Dourados
Profª Drª Regiane Luz Carvalho – Centro Universitário das Faculdades Associadas de Ensino
Profª Drª Renata Mendes de Freitas – Universidade Federal de Juiz de Fora
Profª Drª Vanessa Lima Gonçalves – Universidade Estadual de Ponta Grossa
Profª Drª Vanessa Bordin Viera – Universidade Federal de Campina Grande
Profª Drª Welma Emidio da Silva – Universidade Federal Rural de Pernambuco

Ciências Exatas e da Terra e Engenharias

Prof. Dr. Adélio Alcino Sampaio Castro Machado – Universidade do Porto
Profª Drª Ana Grasielle Dionísio Corrêa – Universidade Presbiteriana Mackenzie
Prof. Dr. Carlos Eduardo Sanches de Andrade – Universidade Federal de Goiás
Profª Drª Carmen Lúcia Voigt – Universidade Norte do Paraná
Prof. Dr. Cleiseano Emanuel da Silva Paniagua – Instituto Federal de Educação, Ciência e Tecnologia de Goiás
Prof. Dr. Douglas Gonçalves da Silva – Universidade Estadual do Sudoeste da Bahia
Prof. Dr. Eloi Rufato Junior – Universidade Tecnológica Federal do Paraná
Profª Drª Érica de Melo Azevedo – Instituto Federal do Rio de Janeiro
Prof. Dr. Fabrício Menezes Ramos – Instituto Federal do Pará
Profª Dra. Jéssica Verger Nardeli – Universidade Estadual Paulista Júlio de Mesquita Filho
Prof. Dr. Juliano Carlo Rufino de Freitas – Universidade Federal de Campina Grande

Profª Drª Luciana do Nascimento Mendes – Instituto Federal de Educação, Ciência e Tecnologia do Rio Grande do Norte
Prof. Dr. Marcelo Marques – Universidade Estadual de Maringá
Prof. Dr. Marco Aurélio Kistemann Junior – Universidade Federal de Juiz de Fora
Profª Drª Neiva Maria de Almeida – Universidade Federal da Paraíba
Profª Drª Natiéli Piovesan – Instituto Federal do Rio Grande do Norte
Profª Drª Priscila Tessmer Scaglioni – Universidade Federal de Pelotas
Prof. Dr. Sidney Gonçalves de Lima – Universidade Federal do Piauí
Prof. Dr. Takeshy Tachizawa – Faculdade de Campo Limpo Paulista

Linguística, Letras e Artes

Profª Drª Adriana Demite Stephani – Universidade Federal do Tocantins
Profª Drª Angeli Rose do Nascimento – Universidade Federal do Estado do Rio de Janeiro
Profª Drª Carolina Fernandes da Silva Mandaji – Universidade Tecnológica Federal do Paraná
Profª Drª Denise Rocha – Universidade Federal do Ceará
Profª Drª Edna Alencar da Silva Rivera – Instituto Federal de São Paulo
Profª Drª Fernanda Tonelli – Instituto Federal de São Paulo,
Prof. Dr. Fabiano Tadeu Grazioli – Universidade Regional Integrada do Alto Uruguai e das Missões
Prof. Dr. Gilmei Fleck – Universidade Estadual do Oeste do Paraná
Profª Drª Keyla Christina Almeida Portela – Instituto Federal de Educação, Ciência e Tecnologia do Paraná
Profª Drª Miraniide Oliveira Neves – Instituto de Educação, Ciência e Tecnologia do Pará
Profª Drª Sandra Regina Gardacho Pietrobon – Universidade Estadual do Centro-Oeste
Profª Drª Sheila Marta Carregosa Rocha – Universidade do Estado da Bahia

Conselho Técnico Científico

Prof. Me. Abrãao Carvalho Nogueira – Universidade Federal do Espírito Santo
Prof. Me. Adalberto Zorzo – Centro Estadual de Educação Tecnológica Paula Souza
Prof. Dr. Adaylson Wagner Sousa de Vasconcelos – Ordem dos Advogados do Brasil/Seccional Paraíba
Prof. Dr. Adilson Tadeu Basquerote Silva – Universidade para o Desenvolvimento do Alto Vale do Itajaí
Profª Ma. Adriana Regina Vettorazzi Schmitt – Instituto Federal de Santa Catarina
Prof. Dr. Alex Luis dos Santos – Universidade Federal de Minas Gerais
Prof. Me. Alexsandro Teixeira Ribeiro – Centro Universitário Internacional
Profª Ma. Aline Ferreira Antunes – Universidade Federal de Goiás
Profª Drª Amanda Vasconcelos Guimarães – Universidade Federal de Lavras
Prof. Me. André Flávio Gonçalves Silva – Universidade Federal do Maranhão
Profª Ma. Andréa Cristina Marques de Araújo – Universidade Fernando Pessoa
Profª Drª Andrezza Lopes – Instituto de Pesquisa e Desenvolvimento Acadêmico
Profª Drª Andrezza Miguel da Silva – Faculdade da Amazônia
Profª Ma. Anelisa Mota Gregoleti – Universidade Estadual de Maringá
Profª Ma. Anne Karynne da Silva Barbosa – Universidade Federal do Maranhão
Prof. Dr. Antonio Hot Pereira de Faria – Polícia Militar de Minas Gerais
Prof. Me. Armando Dias Duarte – Universidade Federal de Pernambuco
Profª Ma. Bianca Camargo Martins – UniCesumar
Profª Ma. Carolina Shimomura Nanya – Universidade Federal de São Carlos
Prof. Me. Carlos Antônio dos Santos – Universidade Federal Rural do Rio de Janeiro
Prof. Me. Carlos Augusto Zilli – Instituto Federal de Santa Catarina
Prof. Me. Christopher Smith Bignardi Neves – Universidade Federal do Paraná
Profª Drª Cláudia de Araújo Marques – Faculdade de Música do Espírito Santo
Profª Drª Cláudia Taís Siqueira Cagliari – Centro Universitário Dinâmica das Cataratas
Prof. Me. Clécio Danilo Dias da Silva – Universidade Federal do Rio Grande do Norte
Prof. Me. Daniel da Silva Miranda – Universidade Federal do Pará
Profª Ma. Daniela da Silva Rodrigues – Universidade de Brasília
Profª Ma. Daniela Remião de Macedo – Universidade de Lisboa

Profª Ma. Dayane de Melo Barros – Universidade Federal de Pernambuco
Prof. Me. Douglas Santos Mezacas – Universidade Estadual de Goiás
Prof. Me. Edevaldo de Castro Monteiro – Embrapa Agrobiologia
Prof. Me. Edson Ribeiro de Britto de Almeida Junior – Universidade Estadual de Maringá
Prof. Me. Eduardo Gomes de Oliveira – Faculdades Unificadas Doctum de Cataguases
Prof. Me. Eduardo Henrique Ferreira – Faculdade Pitágoras de Londrina
Prof. Dr. Edwaldo Costa – Marinha do Brasil
Prof. Me. Eliel Constantino da Silva – Universidade Estadual Paulista Júlio de Mesquita
Prof. Me. Ernane Rosa Martins – Instituto Federal de Educação, Ciência e Tecnologia de Goiás
Prof. Me. Euvaldo de Sousa Costa Junior – Prefeitura Municipal de São João do Piauí
Prof. Dr. Everaldo dos Santos Mendes – Instituto Edith Theresa Hedwing Stein
Prof. Me. Ezequiel Martins Ferreira – Universidade Federal de Goiás
Profª Ma. Fabiana Coelho Couto Rocha Corrêa – Centro Universitário Estácio Juiz de Fora
Prof. Me. Fabiano Eloy Atilio Batista – Universidade Federal de Viçosa
Prof. Me. Felipe da Costa Negrão – Universidade Federal do Amazonas
Prof. Me. Francisco Odécio Sales – Instituto Federal do Ceará
Prof. Me. Francisco Sérgio Lopes Vasconcelos Filho – Universidade Federal do Cariri
Profª Drª Germana Ponce de Leon Ramírez – Centro Universitário Adventista de São Paulo
Prof. Me. Gevair Campos – Instituto Mineiro de Agropecuária
Prof. Me. Givanildo de Oliveira Santos – Secretaria da Educação de Goiás
Prof. Dr. Guilherme Renato Gomes – Universidade Norte do Paraná
Prof. Me. Gustavo Krahl – Universidade do Oeste de Santa Catarina
Prof. Me. Helton Rangel Coutinho Junior – Tribunal de Justiça do Estado do Rio de Janeiro
Profª Ma. Isabelle Cerqueira Sousa – Universidade de Fortaleza
Profª Ma. Jaqueline Oliveira Rezende – Universidade Federal de Uberlândia
Prof. Me. Javier Antonio Albornoz – University of Miami and Miami Dade College
Prof. Me. Jhonatan da Silva Lima – Universidade Federal do Pará
Prof. Dr. José Carlos da Silva Mendes – Instituto de Psicologia Cognitiva, Desenvolvimento Humano e Social
Prof. Me. Jose Elyton Batista dos Santos – Universidade Federal de Sergipe
Prof. Me. José Luiz Leonardo de Araujo Pimenta – Instituto Nacional de Investigación Agropecuaria Uruguay
Prof. Me. José Messias Ribeiro Júnior – Instituto Federal de Educação Tecnológica de Pernambuco
Profª Drª Juliana Santana de Curcio – Universidade Federal de Goiás
Profª Ma. Juliana Thaisa Rodrigues Pacheco – Universidade Estadual de Ponta Grossa
Profª Drª Kamilly Souza do Vale – Núcleo de Pesquisas Fenomenológicas/UFGA
Prof. Dr. Kárpio Márcio de Siqueira – Universidade do Estado da Bahia
Profª Drª Karina de Araújo Dias – Prefeitura Municipal de Florianópolis
Prof. Dr. Lázaro Castro Silva Nascimento – Laboratório de Fenomenologia & Subjetividade/UFPR
Prof. Me. Leonardo Tullio – Universidade Estadual de Ponta Grossa
Profª Ma. Lilian Coelho de Freitas – Instituto Federal do Pará
Profª Ma. Lilian de Souza – Faculdade de Tecnologia de Itu
Profª Ma. Liliani Aparecida Sereno Fontes de Medeiros – Consórcio CEDERJ
Profª Drª Lúvia do Carmo Silva – Universidade Federal de Goiás
Prof. Dr. Lucio Marques Vieira Souza – Secretaria de Estado da Educação, do Esporte e da Cultura de Sergipe
Prof. Dr. Luan Vinicius Bernardelli – Universidade Estadual do Paraná
Profª Ma. Luana Ferreira dos Santos – Universidade Estadual de Santa Cruz
Profª Ma. Luana Vieira Toledo – Universidade Federal de Viçosa
Prof. Me. Luis Henrique Almeida Castro – Universidade Federal da Grande Dourados
Prof. Me. Luiz Renato da Silva Rocha – Faculdade de Música do Espírito Santo
Profª Ma. Luma Sarai de Oliveira – Universidade Estadual de Campinas
Prof. Dr. Michel da Costa – Universidade Metropolitana de Santos

Prof. Me. Marcelo da Fonseca Ferreira da Silva – Governo do Estado do Espírito Santo
Prof. Dr. Marcelo Máximo Purificação – Fundação Integrada Municipal de Ensino Superior
Prof. Me. Marcos Aurelio Alves e Silva – Instituto Federal de Educação, Ciência e Tecnologia de São Paulo
Profª Ma. Maria Elanny Damasceno Silva – Universidade Federal do Ceará
Profª Ma. Marileila Marques Toledo – Universidade Federal dos Vales do Jequitinhonha e Mucuri
Prof. Dr. Pedro Henrique Abreu Moura – Empresa de Pesquisa Agropecuária de Minas Gerais
Prof. Me. Pedro Panhoca da Silva – Universidade Presbiteriana Mackenzie
Profª Drª Poliana Arruda Fajardo – Universidade Federal de São Carlos
Prof. Me. Rafael Cunha Ferro – Universidade Anhembi Morumbi
Prof. Me. Ricardo Sérgio da Silva – Universidade Federal de Pernambuco
Prof. Me. Renan Monteiro do Nascimento – Universidade de Brasília
Prof. Me. Renato Faria da Gama – Instituto Gama – Medicina Personalizada e Integrativa
Profª Ma. Renata Luciane Polsaque Young Blood – UniSecal
Prof. Me. Robson Lucas Soares da Silva – Universidade Federal da Paraíba
Prof. Me. Sebastião André Barbosa Junior – Universidade Federal Rural de Pernambuco
Profª Ma. Silene Ribeiro Miranda Barbosa – Consultoria Brasileira de Ensino, Pesquisa e Extensão
Profª Ma. Solange Aparecida de Souza Monteiro – Instituto Federal de São Paulo
Profª Ma. Taiane Aparecida Ribeiro Nepomoceno – Universidade Estadual do Oeste do Paraná
Prof. Me. Tallys Newton Fernandes de Matos – Faculdade Regional Jaguaribana
Profª Ma. Thatianny Jasmine Castro Martins de Carvalho – Universidade Federal do Piauí
Prof. Me. Tiago Silvio Dedoné – Colégio ECEL Positivo
Prof. Dr. Welleson Feitosa Gazel – Universidade Paulista

Bibliotecária: Janaina Ramos
Diagramação: Camila Alves de Cremona
Correção: Mariane Aparecida Freitas
Edição de Arte: Luiza Alves Batista
Revisão: Os Autores
Organizadora: Francisca de Fátima dos Santos Freire

Dados Internacionais de Catalogação na Publicação (CIP)

S491 Serviços e cuidados em saúde 3 / Organizadora Francisca de Fátima dos Santos Freire. – Ponta Grossa - PR: Atena, 2021.

Formato: PDF

Requisitos de sistema: Adobe Acrobat Reader

Modo de acesso: World Wide Web

Inclui bibliografia

ISBN 978-65-5983-200-2

DOI 10.22533/at.ed.002211806

1. Saúde. I. Freire, Francisca de Fátima dos Santos (Organizadora). II. Título.

CDD 613

Elaborado por Bibliotecária Janaina Ramos – CRB-8/9166

Atena Editora

Ponta Grossa – Paraná – Brasil

Telefone: +55 (42) 3323-5493

www.atenaeditora.com.br

contato@atenaeditora.com.br

DECLARAÇÃO DOS AUTORES

Os autores desta obra: 1. Atestam não possuir qualquer interesse comercial que constitua um conflito de interesses em relação ao artigo científico publicado; 2. Declaram que participaram ativamente da construção dos respectivos manuscritos, preferencialmente na: a) Concepção do estudo, e/ou aquisição de dados, e/ou análise e interpretação de dados; b) Elaboração do artigo ou revisão com vistas a tornar o material intelectualmente relevante; c) Aprovação final do manuscrito para submissão.; 3. Certificam que os artigos científicos publicados estão completamente isentos de dados e/ou resultados fraudulentos; 4. Confirmam a citação e a referência correta de todos os dados e de interpretações de dados de outras pesquisas; 5. Reconhecem terem informado todas as fontes de financiamento recebidas para a consecução da pesquisa.

APRESENTAÇÃO

A obra “Organização Serviços e Cuidados em Saúde”, consiste em uma série de livros da Atena Editora, que tem como objetivo primeiro a discussão de temas científicos, com ênfase na produção da saúde: na gestão e na linha de cuidado da saúde pública. As publicações que compõem esse ensaio são frutos de estudos desenvolvidos em diversas instituições de ensino e pesquisa que resistem na defesa da ciência.

A temática arrolada nos instiga a profundas reflexões e inquietações. Iremos apresentar de forma categorizada e interdisciplinar em quatro volumes. As produções nascem dos estudos, pesquisas, relatos de experiência e/ou revisões que perpassam nos diversos cenários que se produzem saúde, quer seja na gestão ou na atenção.

O primeiro seguimento é destinado a uma análise das estratégias de gestão que são adotadas na Organização dos Serviços e Cuidados em Saúde, destacando-se os desafios e limitações enfrentados pelos atores sociais que estão imersos nos pontos de atenção a saúde. Entendemos, que o cuidado em saúde possui diversos significados e é constituído das ações de profissionais de saúde. No contexto do cenário do Século XXI, com as motivações da Pandemia da Covid-19, se faz imperativo o conhecimento, a habilidade, a resolutividade e a luz ética para gerir saúde, na perspectiva da integralidade do cuidado, no intuito de garantir a qualidade da atenção.

Na segunda seção a ênfase da discussão é direcionada as estratégias da linha de cuidado na atenção primária, secundária e terciária, atentando-se para as estratégias de cuidado para as minorias, para os pacientes críticos e para a reabilitação. Os resultados e discussões defendidos sinalizam a necessidade do fortalecimento das Políticas Públicas, no sentido do financiamento e suporte da rede, para que o objetivo pleiteado possa ser cumprido, tentando diminuir a grande lacuna das iniquidades ainda presentes em nossa sociedade.

No terceiro volume têm destaque o Programa de Atenção Integral a Saúde do Adulto (PAISA), destaca-se que a população adulta e idosa vem apresentando nas últimas décadas um significativo aumento. Assim, justifica-se o espaço de discussão das interfaces da saúde do adulto, com destaque a temas relacionados a violência no trânsito, saúde do trabalhador, terapia antimicrobiana, reabilitação na Covid-19, dentre outros temas tão necessários para o meio acadêmico e social.

O último seguimento, têm destaque as contribuições da Política Nacional de Saúde Mental, a Integralidade do Cuidado e a Política de Humanização na Atenção Psicossocial, enfatizando as contribuições da efetivação de tal política, além disso, essa política visa à constituição de uma rede de dispositivos diferenciados que permitam a atenção ao portador de sofrimento mental no seu território e ainda, ações que permitam a reabilitação psicossocial por meio da inserção pelo trabalho, cultura e lazer. Reafirmando, assim, a

necessidade da formação profissional permanente, que instigue o trabalhador da saúde a reinventar suas ações e ressignificar seus saberes e práticas, criando outras estratégias de cuidado, provocando reflexões contínuas e instituindo mais saberes e práticas que visam a superar os entraves descritos anteriormente.

Que a luz da ciência te incomode profundamente, para que consiga mergulhar na apreciação dos diversos temas instigantes que seguem e que assim, o aprendizado possa contribuir para o aperfeiçoamento do ser e das práticas a exercerem em cada espaço que estiverem, por mais longínquo que seja. Sabemos o quão importante é a divulgação científica, por isso evidenciamos também a estrutura da Atena Editora capaz de oferecer uma plataforma consolidada e confiável para estes pesquisadores exporem e divulguem seus resultados.

Francisca de Fátima dos Santos Freire

SUMÁRIO

CAPÍTULO 1..... 1

ANGIOEDEMA CAUSADO POR MEDICAMENTOS INIBIDORES DA ENZIMA CONVERSORA DE ANGIOTENSINA

Ana Letícia Rossetti Bento
Andressa Assis Machado
Bruna Loss de Souza
Camilla Fazolin Amorim
Líria Pimenta Dias
André Nunes de Carvalho e Castro
Paulo Fernandes Corrêa
Bernardo Carneiro de Sousa Guimarães

DOI 10.22533/at.ed.0022118061

CAPÍTULO 2..... 13

INTERAÇÕES MEDICAMENTOSAS EM PACIENTES CADASTRADOS NO PROGRAMA HIPERDIA DO SISTEMA ÚNICO DE SAÚDE-SUS

Lenice Renz
Andreia Ferreira da Silva
Uziel Ferreira Suwa

DOI 10.22533/at.ed.0022118062

CAPÍTULO 3..... 26

AVALIAÇÃO DOS SERVIÇOS DE ESTOMATOLOGIA DA CIDADE DE MAPUTO – MOÇAMBIQUE, 2016

Lorena Antônia de Avelino Lopes
Maria Rejane Ferreira da Silva
Eduarda Ângela Pessoa Cesse

DOI 10.22533/at.ed.0022118063

CAPÍTULO 4..... 43

AVALIAÇÃO DO EFEITO GASTROPROTETOR DE IBP'S EM PACIENTES UTILIZANDO AINES: UMA REVISÃO DE LITERATURA

Ana Rosa Crisci
Carolina Bernardo Ribeiro
Jessica de Moura Ferreira
Raissa de Paula Cardoso
Wilson Roberto Malfará

DOI 10.22533/at.ed.0022118064

CAPÍTULO 5..... 55

ANÁLISE DOS ACIDENTES DE TRÂNSITO ENVOLVENDO CICLISTAS EM RIBEIRÃO PRETO/SÃO PAULO

Adrieli Letícia Dias dos Santos
André Lucirton Costa

DOI 10.22533/at.ed.0022118065

CAPÍTULO 6	68
BIÓPSIA TRANSORAL DO CORPO VERTEBRAL C2: UMA VIA ALTERNATIVA PARA LESÕES DE CABEÇA E PESCOÇO	
Renato Barboza da Silva Neto	
Luís Marcelo Ventura	
DOI 10.22533/at.ed.0022118066	
CAPÍTULO 7	74
AVALIAÇÃO DO USO DE <i>MENTHA PIPERITA</i> COMO REPELENTE ALTERNATIVO EM CREMES E AROMATIZADORES NO MUNICÍPIO DE CONTAGEM – MG	
Gabriella Alves Maurício	
Larissa Cristina Morais Resende	
Adriana Mara Vasconcelos Fernandes de Oliveira	
Luciana Godoy Pellucci de Souza	
DOI 10.22533/at.ed.0022118067	
CAPÍTULO 8	79
AÇÕES PREVENTIVAS ADOTADAS PELA UNIDADE DE REABILITAÇÃO FÍSICA DURANTE A PANDEMIA DO CORONAVÍRUS	
Maria Vitória de Lima Dal Forno	
DOI 10.22533/at.ed.0022118068	
CAPÍTULO 9	84
A UTILIZAÇÃO DE CANNABINÓIDES NA FISIOPATOLOGIA DERMATOLÓGICA - UMA NOVA PERSPECTIVA DE TRATAMENTO	
Thaise Nascimento de Souza	
Zaniele Ferreira de Abreu	
Tibério Cesar Lima de Vasconcelos	
DOI 10.22533/at.ed.0022118069	
CAPÍTULO 10	92
ATUAÇÃO FONOAUDIOLÓGICA NA PARALISIA FACIAL DECORRENTE DE SÍNDROME GENÉTICA NÃO IDENTIFICADA: RELATO DE CASO	
Wânia Lúcia Poubel	
Amanda José da Silva	
Manoella Silvério Figueira	
Nicolly Pereira Hubner	
DOI 10.22533/at.ed.00221180610	
CAPÍTULO 11	102
AVALIAÇÃO DE CONHECIMENTO EM PROTEÇÃO RADIOLÓGICA NA COMUNIDADE ACADÊMICA: UM ESTUDO TRANSVERSAL	
Mônica Oliveira Bernardo	
Maria Luiza Coelho Gozzano	
Flávio Morgado	
Alair Augusto Sarmet Moreira Damas dos Santos	
Cibele Isaac Saad Rodrigues	

Fernando Antônio de Almeida
DOI 10.22533/at.ed.00221180611

CAPÍTULO 12..... 114

DISFUNÇÃO NAS CÉLULAS T REGULATÓRIAS FAVORECE HAM/TSP EM INDIVÍDUOS INFECTADOS PELO HTLV-1: UMA REVISÃO NARRATIVA

Greice Carolina Santos da Silva
Ana Carolina Marinho Monteiro Lima
Luciane Amorim Santos
Luana Leandro Gois

DOI 10.22533/at.ed.00221180612

CAPÍTULO 13..... 129

CONSIDERAÇÕES SOBRE A EJACULAÇÃO PRECOCE NO CONTEXTO DA PANDEMIA DO NOVO CORONAVIRUS – COVID-19

Katiuscia Leão

DOI 10.22533/at.ed.00221180613

CAPÍTULO 14..... 140

UTILIZAÇÃO DE ESCORES NÃO-INVASIVOS NA DOENÇA HEPÁTICA GORDUROSA NÃO-ALCOÓLICA

Laísa Simakawa Jimenez
Elinton Adami Chaim
Everton Cazzo

DOI 10.22533/at.ed.00221180614

CAPÍTULO 15..... 149

INTEGRALIDADE NO PRÉ-NATAL SOB A PERSPECTIVA DE PUÉRPERAS EM UMA CIDADE DO INTERIOR DE MINAS GERAIS

Ildiane Aparecida Gonçalves
Amanda Mota Pacheco
Tatiane Celeiro Nascimento
Maria Augusta Coutinho de Andrade Oliveira
Luisa Carvalho Vieira
Ronan Prudente de Oliveira
Mabelle Fragoso de Souza
Sara Ferreira Ribeiro
Rafael Caneschi de Souza
Amanda Fontes de Carvalho Pinto
Fernando Gravina Fortuci Lopes

DOI 10.22533/at.ed.00221180615

CAPÍTULO 16..... 163

SOBRECARGA DE CUIDADOS DECORRENTE DA DOENÇA DE PARKINSON: UMA REVISÃO DE LITERATURA

Rozemy Magda Vieira Gonçalves
Terezinha de Fátima Gorreis
Rosane Maria Sordi

Rochelly Gomes Hahn

DOI 10.22533/at.ed.00221180616

CAPÍTULO 17..... 171

TERAPIA ANTIMICROBIANA: AVALIAÇÃO DA FORMAÇÃO ACADÊMICA EM DIFERENTES CURSOS DA SAÚDE

Fabiana Tonial

Gabrieli Taís Welter

Henrique Perosa Scapin

Mônica Manica

Rodrigo Alberton da Silva

Gabriela Spessatto

DOI 10.22533/at.ed.00221180617

CAPÍTULO 18..... 182

LEVANTAMENTO DE CASOS DE ACIDENTES OFÍDICOS NAS CIDADES DE ABADIA DOS DOURADOS, ESTRELA DO SUL E IRAÍ DE MINAS

Maria Eduarda Fernandes Borges

Dayanne Cristina Luiza de Lima

Cássio Resende de Moraes

DOI 10.22533/at.ed.00221180618

CAPÍTULO 19..... 195

MEASURING THE STRUCTURAL VALIDITY OF TWO NORDOFF-ROBBINS SCALES FOR A PATIENT WITH TUBEROUS SCLEROSIS

Aline Moreira Brandão André

Cristiano Mauro Assis Gomes

Cybelle Maria Veiga Loureiro

DOI 10.22533/at.ed.00221180619

CAPÍTULO 20..... 213

MÉTODOS DE AQUECIMENTO UTILIZADOS NA PREVENÇÃO DE HIPOTERMIA NO NEONATO PRÉ-TERMO NO PÓS-PARTO: UMA REVISÃO DE LITERATURA

Graziele de Sousa Costa

Luciana Moraes de Oliveira

Suzane Laura Silva de Carvalho

Raquel Alves Carvalho

Marília Rosendo Rodrigues Soares

Mara Wanessa Lima e Silva

Marana da Silva Lial

Nathaly Marques Santos

Mickaelle Bezerra Calaça

DOI 10.22533/at.ed.00221180620

SOBRE A ORGANIZADORA..... 223

ÍNDICE REMISSIVO..... 224

BIÓPSIA TRANSORAL DO CORPO VERTEBRAL C2: UMA VIA ALTERNATIVA PARA LESÕES DE CABEÇA E PESCOÇO

Data de aceite: 01/06/2021

Data de submissão: 15/03/2021

Renato Barboza da Silva Neto

Residente de Radiologia do Hospital do Câncer
de Barretos
Barretos – São Paulo
<http://lattes.cnpq.br/9986076724160492>

Luís Marcelo Ventura

Radiologista Intervencionista do Hospital do
Câncer de Barretos
Barretos – São Paulo
<http://lattes.cnpq.br/5958935681277348>

RESUMO: Introdução: A biópsia percutânea por agulha com orientação por imagem é uma técnica bem estabelecida para o diagnóstico de lesões na cabeça e pescoço. As biópsias guiadas por tomografia computadorizada (TC) de lesões profundas da cabeça e pescoço são desafiadoras, visto que os principais vasos, nervos, vias aéreas ou estruturas ósseas frequentemente interferem no caminho da agulha projetada. Portanto, um conhecimento profundo da anatomia transversal complexa dessa região é essencial para planejar uma rota segura de acesso para uma biópsia por agulha. **Objetivo:** Descrever um relato de caso de biópsia transoral de C2 guiada por tomografia. **Metodologia:** Trata-se de um relato de caso, de natureza descritiva e observacional, que ocorreu no Hospital de Câncer de Barretos, onde foram coletados dados do paciente através do prontuário e exames de imagem pelo sistema do

hospital. **Relato de Caso:** Paciente, 70 anos, sexo feminino, portadora de carcinoma espinocelular de colo de útero tratado localmente com ressecção cirúrgica e radioterapia, evolui após 6 meses, com lesão osteolítica, heterogênea, com componentes de partes moles e intenso realce pelo meio de contraste iodado no corpo cervical C2. Diante destes achados foram verificadas algumas hipóteses diagnósticas, dentre elas a espondilodiscite e lesão tumoral. Após reunião multidisciplinar com outras especialidades médicas, foi sugerido a biópsia guiada por tomografia e com acesso transoral pela equipe da Radiologia Intervencionista. **Discussão:** As lesões profundas da região cervical antigamente eram biopsiadas por via cirúrgica, todavia com o advento da radiologia intervencionista e o adequado estudo da anatomia seccional desta região, a biópsia percutânea se tornou um importante aliado na avaliação destas lesões.

Conclusão: A via transoral é uma alternativa segura e eficaz para lesões de cabeça e pescoço profundas, evitando cirurgias abertas. A familiaridade com a anatomia da cabeça e pescoço e o planejamento cuidadoso do procedimento são necessários para uma biópsia precisa e segura.

PALAVRAS-CHAVE: Radiologia intervencionista; Biópsia de corpo vertebral; Biópsia transoral.

TRANSORAL BIOPSY OF THE VERTEBRAL BODY C2: AN ALTERNATIVE ROUTE FOR HEAD AND NECK INJURIES

ABSTRACT: Introduction: Percutaneous needle biopsy with image guidance is a well-

established technique for the diagnosis of head and neck injuries. Computed tomography (CT) guided biopsies of deep lesions of the head and neck are challenging since the main vessels, nerves, airways or bone structures often interfere with the projected needle path. Therefore, a thorough knowledge of the complex cross-sectional anatomy of this region is essential to plan a safe access route for a needle biopsy. **Objective:** To describe a case report of CT-guided transoral biopsy of C2. **Methodology:** This is a case report of a descriptive and observational nature, which took place at the Hospital de Câncer de Barretos, where patient data were collected through medical records and imaging exams through the hospital system. **Case Report:** Patient, 70 years old, female, with cervical squamous cell carcinoma treated locally with surgical resection and radiotherapy, evolves after 6 months, with osteolytic lesion, heterogeneous, with soft tissue components and intense enhancement through the iodinated contrast in the C2 cervical body. In view of these findings, some diagnostic hypotheses were verified, among them spondylodiscitis and tumor lesion. After a multidisciplinary meeting with other medical specialties, a biopsy guided by tomography and with transoral access by the Interventional Radiology team was suggested. **Discussion:** Deep cervical lesions used to be biopsied by surgery, however, with the advent of interventional radiology and the adequate study of the sectional anatomy of this region, percutaneous biopsy has become an important ally in the evaluation of these lesions. **Conclusion:** The transoral approach is a safe and effective alternative for deep head and neck injuries, avoiding open surgery. Familiarity with the anatomy of the head and neck and careful planning of the procedure are necessary for an accurate and safe biopsy.

KEYWORDS: Interventional radiology; Vertebral body biopsy; Transoral biopsy.

1 | INTRODUÇÃO

A biópsia percutânea por agulha com orientação por imagem é uma técnica bem estabelecida para o diagnóstico de lesões na cabeça e pescoço. As biópsias guiadas por tomografia computadorizada (TC) de lesões profundas da cabeça e pescoço são desafiadoras visto que os principais vasos, nervos, vias aéreas ou estruturas ósseas frequentemente interferem no caminho da agulha projetada. Portanto, um conhecimento profundo da anatomia transversal complexa dessa região é essencial para planejar uma rota segura de acesso para uma biópsia por agulha¹⁻⁸.

Estas lesões antigamente eram abordadas por meios cirúrgicos, todavia com o advento da radiologia intervencionista e com a melhor avaliação dos espaços anatômicos, de estruturas vasculares, dos ossos e dos feixes nervosos pelos métodos de imagem, se tornou possível a utilização de um método menos invasivo e com uma recuperação pós-operatória mais rápida¹⁻⁸.

Este trabalho tem como objetivos o fornecimento de subsídios para a realização de biópsia com acesso transoral em lesões da coluna cervical e ainda relatar um caso de biópsia transoral de c2 guiada por tomografia.

2 | METODOLOGIA

Trata-se de um relato de caso, de natureza descritiva e observacional, que ocorreu no Hospital de Câncer de Barretos, onde foram coletados dados do paciente através do prontuário e exames de imagem pelo sistema do hospital.

3 | RELATO DE CASO

Paciente, 70 anos, sexo feminino, portadora de carcinoma espinocelular de colo de útero tratado localmente com ressecção cirúrgica e radioterapia, evolui após 6 meses, com lesão osteolítica, heterogênea, com componentes de partes moles e intenso realce pelo meio de contraste iodado no corpo cervical C2.



Figura 1 – Lesão heterogênea, com componente de partes moles, junto ao corpo vertebral de C2.

Diante destes achados foram verificadas algumas hipóteses diagnósticas, dentre elas a de espondilodiscite, um novo tumor, uma vez que são as metástases ósseas do CEC de colo de útero, e a hipótese de implante secundário. Após reunião multidisciplinar com outras especialidades médicas, foi sugerido a biópsia guiada por tomografia e com acesso transoral pela equipe da Radiologia Intervencionista.

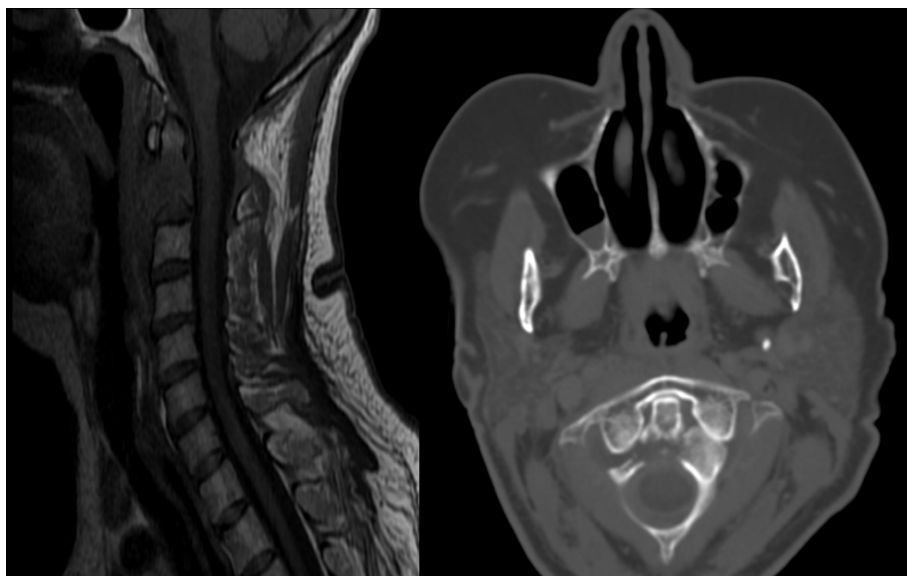

Figura 2 – Biópsia transoral guiada por tomografia, corte sagital.

Durante o procedimento foi realizado uma tomografia de coluna vertebral para delimitar o sítio da biópsia. Logo após, a paciente foi submetida a uma anestesia geral, onde foi optado por intubação nasotraqueal. Após o adequado estudo da anatomia seccional desta região, foi feito o planejamento e a equipe da radiologia intervencionista optou por realizar um acesso transoral, com utilização de sistema coaxial 18Ga, posteriormente a adequada colocação da agulha no interior da lesão, foram retirados 5 fragmentos e o material foi enviado para estudo anatomopatológico e imunohistoquímico, sendo realizado o diagnóstico de metástase de carcinoma espinocelular.

Não houveram intercorrências durante o procedimento, sendo a paciente encaminhada a enfermaria logo após a biópsia.

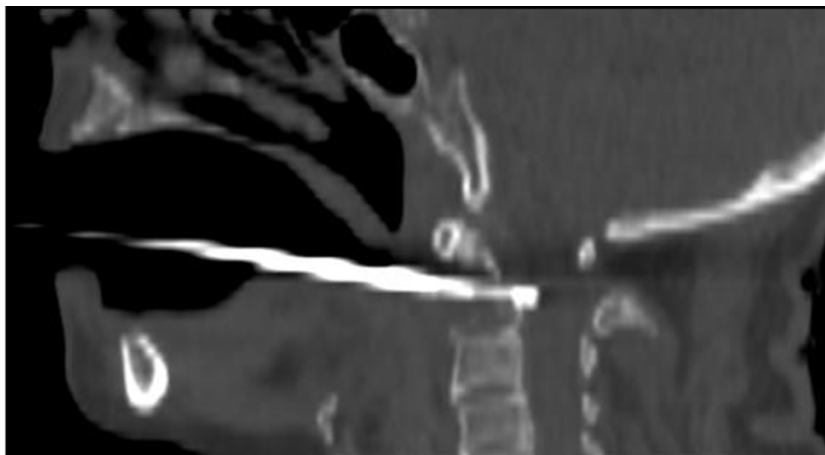

Figura 3 – Biópsia transoral guiada por tomografia, corte axial.

4 | DISCUSSÃO

As lesões profundas da cabeça e pescoço que antigamente eram avaliadas por via cirúrgica, agora são acessíveis por via transoral percutânea guiada por tomografia computadorizada, sendo, portanto, uma via bem estabelecida¹⁻².

As biópsias guiadas por tomografia computadorizada (TC) de lesões profundas da cabeça e pescoço são desafiadoras por causa de vasos calibrosos, nervos, estruturas da via aérea e ossos, frequentemente interferem no caminho da agulha projetada. Logo, um conhecimento profundo da anatomia transversal complexa dessa região é essencial para planejar uma rota segura de acesso para uma biópsia por agulha³⁻⁴.

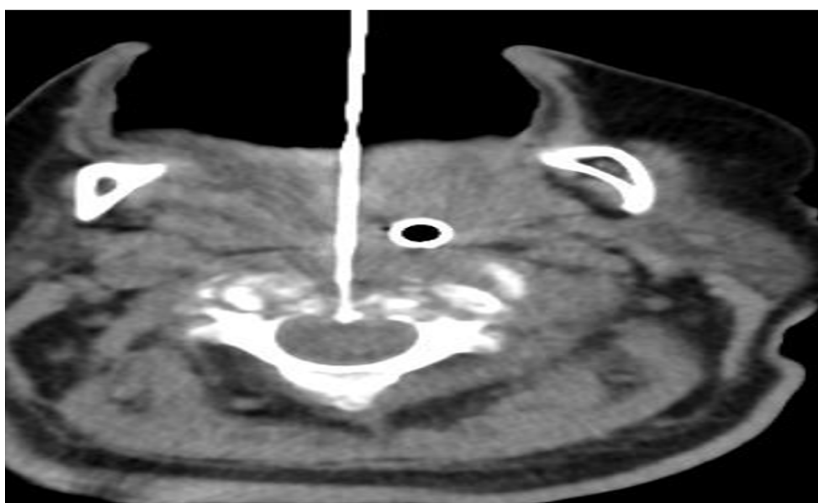
Nesta abordagem, é necessário o uso de anestesia geral, para evitar possíveis acidentes durante o procedimento. Com o paciente em posição supina, um abridor de boca é alocado, para melhor visualização do campo operatório. O sítio a ser puncionado é infiltrado com anestésico local, e após isso a agulha é avançada para o interior da lesão até o adequado posicionamento da mesma. É importante frisar que durante a manipulação das agulhas, múltiplas aquisições axiais são realizadas até a mesma ser adequadamente posicionada. Esta é uma abordagem relativamente segura, visto que nenhuma estrutura importante se situa entre a parede posterior da faringe e o osso. Além disso, é de suma importância que o campo operatório se mantenha estéril, já que é possível a disseminação de patógenos no leito a ser biopsiado. Dessa forma, é recomendado a utilização de antibioticoprofilaxia⁵⁻⁶.

A biópsia transoral com agulha é um método minimamente invasivo técnica derivada da abordagem transoral, que é uma maneira mais direta de acessar a coluna cervical superior do que as atuais técnicas de punção anterolateral⁷⁻⁹.

5 | CONCLUSÃO

A via transoral é uma alternativa segura e eficaz para lesões de cabeça e pescoço profundas, evitando cirurgias abertas. A familiaridade com a anatomia da cabeça e pescoço e o planejamento cuidadoso do procedimento são necessários para uma biópsia precisa e segura.

REFERÊNCIAS

1. Abemayor E, Ljung BM, Ward PH, Larsson S, Hanafee W. **CT-directed fine needle aspiration biopsies of masses in the head and neck.** Laryngoscope 1985; 95:1382 - 1386.
2. Abrahams JJ. **Mandibular sigmoid notch: a window for CT-guided biopsies of lesions in the peripharyngeal and skull base regions.** Radiology 1998; 208:695 - 699.

3. DeGaudio JM, Dillard DG, Albritton FD, Hudgins P, Wallace VC, Lewis MM. **Computed tomography-guided needle biopsy of head and neck lesions.** Arch Otolaryngol Head Neck Surg 2000; 126:366 - 370.
4. Fried MP, Hsu L, Jolesz FA. **Interactive magnetic resonance imaging-guided biopsy in the head and neck: initial patient experience.** Laryngoscope 1998; 108:488 - 493.
5. Harnsberger HR, Osborn AG. **Differential diagnosis of head and neck lesions based on their space of origin. I. The suprahyoid part of the neck.** AJR Am J Roentgenol 1991; 157:147-154.
6. Landeiro JA, Boechat S, Christoph DH, Gonçalves MB, Castro I, Lapenta MA, et al. **Transoral approach to the craniovertebral junction.** Arq Neuropsiquiatr. 2007; 65:1166 - 71.
7. Lieberman IH, Dudeney S, Reinhardt MK, Bell G. **Initial outcome and efficacy of “kyphoplasty” in the treatment of painful osteoporotic vertebral compression fractures.** Spine. 2001; 15:1631 - 8.
8. Sack MJ, Weber RS, Weinstein GS, Chalian AA, Nisenbaum HL, Yousem DM. **Image-guided fineneedle aspiration of the head and neck: 5 years’ experience.** Arch Otolaryngol Head Neck Surg 1998; 124:1155 - 1161.
9. Sherman PM, Yousem DM, Loevner LA. **CT-guided aspirations in the head and neck: assessment of the first 216 cases.** AJNR Am J Neuroradiol 2004; 25:1603 - 1607.

ÍNDICE REMISSIVO

A

Acidentes de trânsito 55, 56, 57, 58, 59, 60, 61, 62, 64, 65, 66, 67
Acidentes ofídicos 182, 183, 184, 185, 186, 187, 188, 191, 192, 193, 194
Adaptação biológica 172
Antibiótico 87, 172, 177
Anti-inflamatório não esteroidais 43

B

Biópsia de corpo vertebral 68
Biópsia transoral 68, 69, 71, 72

C

Canabinóides 84, 85, 86, 87, 88, 89, 90, 91
Ciclistas 55, 57, 58, 59, 60, 61, 62, 63, 64, 65, 66
Ciclo gravídico-puerperal 151

D

Disfunções sexuais 129, 130, 133, 134, 136, 137, 138
Doença de Parkinson 163, 164, 165, 168, 169, 170
Doença hepática gordurosa não-alcoólica (DHGNA) 140
Doença Neurodegenerativa Parkinson 163

E

Ejaculação precoce 129, 130, 131, 132, 134, 135, 136, 137, 138, 139
Ensino 74, 161, 171, 172, 173, 178, 179, 205, 209, 210, 213, 223
Escala de relação criança-terapeuta 196, 206
Esclerose tuberosa 195, 196, 212
Experiência musical coativa 196, 206

G

Gravidez 149, 151, 153, 154, 155, 156, 158, 159, 160, 161, 162

H

Hipotermia 213, 214, 215, 216, 217, 218, 219, 220, 221, 222

I

Impacto da Covid-19 131

Inibidores da enzima conversora de angiotensina 1, 2, 3

Inibidores de bombas de prótons 43, 44, 50

M

Medicina defensiva 103, 105, 108

Mentha piperita 74, 75, 76, 78

Musicoterapia 195, 196, 206, 207, 212

N

Neonato 158, 213, 214, 215, 216, 217, 220, 221

Neurológico 163, 165

P

Peçonha 182, 183, 187, 189, 190, 191, 192, 193

Pré-natal 149, 150, 151, 152, 153, 154, 155, 157, 158, 159, 160, 161, 162

Prescrições de medicamentos 172

Pré-termo 213, 214, 215, 216, 221

Proteção radiológica 102, 103, 104, 106, 109, 110, 111, 112

Púerperas 149, 150, 152, 153, 155, 156, 157, 158, 159, 160, 161, 217

R

Radiologia intervencionista 68, 69, 70, 71

Reabilitação física 79, 80, 81

Repelente alternativo 74, 78

Resistência à insulina 141

S

Serpentes 182, 183, 184, 185, 186, 187, 188, 189, 190, 191, 192, 193, 194

Sexologia 129, 132, 133, 135, 136, 139

T

Terapia miofuncional 92

U

Uso terapêutico 50, 90, 172



SERVIÇOS E CUIDADOS EM SAÚDE

3

 www.atenaeditora.com.br

 contato@atenaeditora.com.br

 [@atenaeditora](https://www.instagram.com/atenaeditora)

 www.facebook.com/atenaeditora.com.br

Ano 2021



SERVIÇOS E CUIDADOS EM SAÚDE

3

 www.atenaeditora.com.br

 contato@atenaeditora.com.br

 @atenaeditora

 www.facebook.com/atenaeditora.com.br

Ano 2021