

FUNDAMENTOS CIENTÍFICOS E PRÁTICA CLÍNICA EM FONOAUDIOLOGIA

3

Bianca Nunes Pimentel
(Organizadora)

 **Atena**
Editora

Ano 2021

FUNDAMENTOS CIENTÍFICOS E PRÁTICA CLÍNICA EM FONOAUDIOLOGIA

3

Bianca Nunes Pimentel
(Organizadora)

 **Atena**
Editora

Ano 2021

Editora Chefe

Profª Drª Antonella Carvalho de Oliveira

Assistentes Editoriais

Natalia Oliveira

Bruno Oliveira

Flávia Roberta Barão

Bibliotecária

Janaina Ramos

Projeto Gráfico e Diagramação

Natália Sandrini de Azevedo

Camila Alves de Cremo

Luiza Alves Batista

Maria Alice Pinheiro

Imagens da Capa

Shutterstock

Edição de Arte

Luiza Alves Batista

Revisão

Os Autores

2021 by Atena Editora

Copyright © Atena Editora

Copyright do Texto © 2021 Os autores

Copyright da Edição © 2021 Atena Editora

Direitos para esta edição cedidos à Atena Editora pelos autores.



Todo o conteúdo deste livro está licenciado sob uma Licença de Atribuição *Creative Commons*. Atribuição-Não-Comercial-NãoDerivativos 4.0 Internacional (CC BY-NC-ND 4.0).

O conteúdo dos artigos e seus dados em sua forma, correção e confiabilidade são de responsabilidade exclusiva dos autores, inclusive não representam necessariamente a posição oficial da Atena Editora. Permitido o *download* da obra e o compartilhamento desde que sejam atribuídos créditos aos autores, mas sem a possibilidade de alterá-la de nenhuma forma ou utilizá-la para fins comerciais.

Todos os manuscritos foram previamente submetidos à avaliação cega pelos pares, membros do Conselho Editorial desta Editora, tendo sido aprovados para a publicação com base em critérios de neutralidade e imparcialidade acadêmica.

A Atena Editora é comprometida em garantir a integridade editorial em todas as etapas do processo de publicação, evitando plágio, dados ou resultados fraudulentos e impedindo que interesses financeiros comprometam os padrões éticos da publicação. Situações suspeitas de má conduta científica serão investigadas sob o mais alto padrão de rigor acadêmico e ético.

Conselho Editorial

Ciências Humanas e Sociais Aplicadas

Prof. Dr. Alexandre Jose Schumacher – Instituto Federal de Educação, Ciência e Tecnologia do Paraná

Prof. Dr. Américo Junior Nunes da Silva – Universidade do Estado da Bahia

Prof. Dr. Antonio Carlos Frasson – Universidade Tecnológica Federal do Paraná

Prof. Dr. Antonio Gasparetto Júnior – Instituto Federal do Sudeste de Minas Gerais

Prof. Dr. Antonio Isidro-Filho – Universidade de Brasília

Prof. Dr. Carlos Antonio de Souza Moraes – Universidade Federal Fluminense
Prof. Dr. Crisóstomo Lima do Nascimento – Universidade Federal Fluminense
Profª Drª Cristina Gaio – Universidade de Lisboa
Prof. Dr. Daniel Richard Sant’Ana – Universidade de Brasília
Prof. Dr. Deyvison de Lima Oliveira – Universidade Federal de Rondônia
Profª Drª Dilma Antunes Silva – Universidade Federal de São Paulo
Prof. Dr. Edvaldo Antunes de Farias – Universidade Estácio de Sá
Prof. Dr. Elson Ferreira Costa – Universidade do Estado do Pará
Prof. Dr. Eloi Martins Senhora – Universidade Federal de Roraima
Prof. Dr. Gustavo Henrique Cepolini Ferreira – Universidade Estadual de Montes Claros
Profª Drª Ivone Goulart Lopes – Istituto Internazionale delle Figlie de Maria Ausiliatrice
Prof. Dr. Jadson Correia de Oliveira – Universidade Católica do Salvador
Prof. Dr. Julio Candido de Meirelles Junior – Universidade Federal Fluminense
Profª Drª Lina Maria Gonçalves – Universidade Federal do Tocantins
Prof. Dr. Luis Ricardo Fernandes da Costa – Universidade Estadual de Montes Claros
Profª Drª Natiéli Piovesan – Instituto Federal do Rio Grande do Norte
Prof. Dr. Marcelo Pereira da Silva – Pontifícia Universidade Católica de Campinas
Profª Drª Maria Luzia da Silva Santana – Universidade Federal de Mato Grosso do Sul
Prof. Dr. Pablo Ricardo de Lima Falcão – Universidade de Pernambuco
Profª Drª Paola Andressa Scortegagna – Universidade Estadual de Ponta Grossa
Profª Drª Rita de Cássia da Silva Oliveira – Universidade Estadual de Ponta Grossa
Prof. Dr. Rui Maia Diamantino – Universidade Salvador
Prof. Dr. Saulo Cerqueira de Aguiar Soares – Universidade Federal do Piauí
Prof. Dr. Urandi João Rodrigues Junior – Universidade Federal do Oeste do Pará
Profª Drª Vanessa Bordin Viera – Universidade Federal de Campina Grande
Profª Drª Vanessa Ribeiro Simon Cavalcanti – Universidade Católica do Salvador
Prof. Dr. William Cleber Domingues Silva – Universidade Federal Rural do Rio de Janeiro
Prof. Dr. Willian Douglas Guilherme – Universidade Federal do Tocantins

Ciências Agrárias e Multidisciplinar

Prof. Dr. Alexandre Igor Azevedo Pereira – Instituto Federal Goiano
Prof. Dr. Arinaldo Pereira da Silva – Universidade Federal do Sul e Sudeste do Pará
Prof. Dr. Antonio Pasqualetto – Pontifícia Universidade Católica de Goiás
Profª Drª Carla Cristina Bauermann Brasil – Universidade Federal de Santa Maria
Prof. Dr. Cleberton Correia Santos – Universidade Federal da Grande Dourados
Profª Drª Diocléa Almeida Seabra Silva – Universidade Federal Rural da Amazônia
Prof. Dr. Écio Souza Diniz – Universidade Federal de Viçosa
Prof. Dr. Fábio Steiner – Universidade Estadual de Mato Grosso do Sul
Prof. Dr. Fágner Cavalcante Patrocínio dos Santos – Universidade Federal do Ceará
Profª Drª Girlene Santos de Souza – Universidade Federal do Recôncavo da Bahia
Prof. Dr. Jael Soares Batista – Universidade Federal Rural do Semi-Árido
Prof. Dr. Jayme Augusto Peres – Universidade Estadual do Centro-Oeste
Prof. Dr. Júlio César Ribeiro – Universidade Federal Rural do Rio de Janeiro
Profª Drª Lina Raquel Santos Araújo – Universidade Estadual do Ceará
Prof. Dr. Pedro Manuel Villa – Universidade Federal de Viçosa
Profª Drª Raissa Rachel Salustriano da Silva Matos – Universidade Federal do Maranhão
Prof. Dr. Ronilson Freitas de Souza – Universidade do Estado do Pará
Profª Drª Talita de Santos Matos – Universidade Federal Rural do Rio de Janeiro
Prof. Dr. Tiago da Silva Teófilo – Universidade Federal Rural do Semi-Árido
Prof. Dr. Valdemar Antonio Paffaro Junior – Universidade Federal de Alfenas

Ciências Biológicas e da Saúde

Prof. Dr. André Ribeiro da Silva – Universidade de Brasília
Profª Drª Anelise Levay Murari – Universidade Federal de Pelotas
Prof. Dr. Benedito Rodrigues da Silva Neto – Universidade Federal de Goiás
Profª Drª Daniela Reis Joaquim de Freitas – Universidade Federal do Piauí
Profª Drª Débora Luana Ribeiro Pessoa – Universidade Federal do Maranhão
Prof. Dr. Douglas Siqueira de Almeida Chaves – Universidade Federal Rural do Rio de Janeiro
Prof. Dr. Edson da Silva – Universidade Federal dos Vales do Jequitinhonha e Mucuri
Profª Drª Elizabeth Cordeiro Fernandes – Faculdade Integrada Medicina
Profª Drª Eleuza Rodrigues Machado – Faculdade Anhanguera de Brasília
Profª Drª Elane Schwinden Prudêncio – Universidade Federal de Santa Catarina
Profª Drª Eysler Gonçalves Maia Brasil – Universidade da Integração Internacional da Lusofonia Afro-Brasileira
Prof. Dr. Fernando Lima Santos – Universidade Federal do Recôncavo da Bahia
Profª Drª Fernanda Miguel de Andrade – Universidade Federal de Pernambuco
Prof. Dr. Fernando Mendes – Instituto Politécnico de Coimbra – Escola Superior de Saúde de Coimbra
Profª Drª Gabriela Vieira do Amaral – Universidade de Vassouras
Prof. Dr. Gianfábio Pimentel Franco – Universidade Federal de Santa Maria
Prof. Dr. Helio Franklin Rodrigues de Almeida – Universidade Federal de Rondônia
Profª Drª Iara Lúcia Tescarollo – Universidade São Francisco
Prof. Dr. Igor Luiz Vieira de Lima Santos – Universidade Federal de Campina Grande
Prof. Dr. Jefferson Thiago Souza – Universidade Estadual do Ceará
Prof. Dr. Jesus Rodrigues Lemos – Universidade Federal do Piauí
Prof. Dr. Jônatas de França Barros – Universidade Federal do Rio Grande do Norte
Prof. Dr. José Max Barbosa de Oliveira Junior – Universidade Federal do Oeste do Pará
Prof. Dr. Luís Paulo Souza e Souza – Universidade Federal do Amazonas
Profª Drª Magnólia de Araújo Campos – Universidade Federal de Campina Grande
Prof. Dr. Marcus Fernando da Silva Praxedes – Universidade Federal do Recôncavo da Bahia
Profª Drª Maria Tatiane Gonçalves Sá – Universidade do Estado do Pará
Profª Drª Mylena Andréa Oliveira Torres – Universidade Ceuma
Profª Drª Natiéli Piovesan – Instituto Federacl do Rio Grande do Norte
Prof. Dr. Paulo Inada – Universidade Estadual de Maringá
Prof. Dr. Rafael Henrique Silva – Hospital Universitário da Universidade Federal da Grande Dourados
Profª Drª Regiane Luz Carvalho – Centro Universitário das Faculdades Associadas de Ensino
Profª Drª Renata Mendes de Freitas – Universidade Federal de Juiz de Fora
Profª Drª Vanessa Lima Gonçalves – Universidade Estadual de Ponta Grossa
Profª Drª Vanessa Bordin Viera – Universidade Federal de Campina Grande
Profª Drª Welma Emidio da Silva – Universidade Federal Rural de Pernambuco

Ciências Exatas e da Terra e Engenharias

Prof. Dr. Adélio Alcino Sampaio Castro Machado – Universidade do Porto
Profª Drª Ana Grasielle Dionísio Corrêa – Universidade Presbiteriana Mackenzie
Prof. Dr. Carlos Eduardo Sanches de Andrade – Universidade Federal de Goiás
Profª Drª Carmen Lúcia Voigt – Universidade Norte do Paraná
Prof. Dr. Cleiseano Emanuel da Silva Paniagua – Instituto Federal de Educação, Ciência e Tecnologia de Goiás
Prof. Dr. Douglas Gonçalves da Silva – Universidade Estadual do Sudoeste da Bahia
Prof. Dr. Eloi Rufato Junior – Universidade Tecnológica Federal do Paraná
Profª Drª Érica de Melo Azevedo – Instituto Federal do Rio de Janeiro
Prof. Dr. Fabrício Menezes Ramos – Instituto Federal do Pará
Profª Dra. Jéssica Verger Nardeli – Universidade Estadual Paulista Júlio de Mesquita Filho
Prof. Dr. Juliano Carlo Rufino de Freitas – Universidade Federal de Campina Grande

Profª Drª Luciana do Nascimento Mendes – Instituto Federal de Educação, Ciência e Tecnologia do Rio Grande do Norte
Prof. Dr. Marcelo Marques – Universidade Estadual de Maringá
Prof. Dr. Marco Aurélio Kistemann Junior – Universidade Federal de Juiz de Fora
Profª Drª Neiva Maria de Almeida – Universidade Federal da Paraíba
Profª Drª Natiéli Piovesan – Instituto Federal do Rio Grande do Norte
Profª Drª Priscila Tessmer Scaglioni – Universidade Federal de Pelotas
Prof. Dr. Sidney Gonçalves de Lima – Universidade Federal do Piauí
Prof. Dr. Takeshy Tachizawa – Faculdade de Campo Limpo Paulista

Linguística, Letras e Artes

Profª Drª Adriana Demite Stephani – Universidade Federal do Tocantins
Profª Drª Angeli Rose do Nascimento – Universidade Federal do Estado do Rio de Janeiro
Profª Drª Carolina Fernandes da Silva Mandaji – Universidade Tecnológica Federal do Paraná
Profª Drª Denise Rocha – Universidade Federal do Ceará
Profª Drª Edna Alencar da Silva Rivera – Instituto Federal de São Paulo
Profª Drª Fernanda Tonelli – Instituto Federal de São Paulo,
Prof. Dr. Fabiano Tadeu Grazioli – Universidade Regional Integrada do Alto Uruguai e das Missões
Prof. Dr. Gilmei Fleck – Universidade Estadual do Oeste do Paraná
Profª Drª Keyla Christina Almeida Portela – Instituto Federal de Educação, Ciência e Tecnologia do Paraná
Profª Drª Miraniide Oliveira Neves – Instituto de Educação, Ciência e Tecnologia do Pará
Profª Drª Sandra Regina Gardacho Pietrobon – Universidade Estadual do Centro-Oeste
Profª Drª Sheila Marta Carregosa Rocha – Universidade do Estado da Bahia

Conselho Técnico Científico

Prof. Me. Abrãao Carvalho Nogueira – Universidade Federal do Espírito Santo
Prof. Me. Adalberto Zorzo – Centro Estadual de Educação Tecnológica Paula Souza
Prof. Dr. Adaylson Wagner Sousa de Vasconcelos – Ordem dos Advogados do Brasil/Seccional Paraíba
Prof. Dr. Adilson Tadeu Basquerote Silva – Universidade para o Desenvolvimento do Alto Vale do Itajaí
Profª Ma. Adriana Regina Vettorazzi Schmitt – Instituto Federal de Santa Catarina
Prof. Dr. Alex Luis dos Santos – Universidade Federal de Minas Gerais
Prof. Me. Alexsandro Teixeira Ribeiro – Centro Universitário Internacional
Profª Ma. Aline Ferreira Antunes – Universidade Federal de Goiás
Profª Drª Amanda Vasconcelos Guimarães – Universidade Federal de Lavras
Prof. Me. André Flávio Gonçalves Silva – Universidade Federal do Maranhão
Profª Ma. Andréa Cristina Marques de Araújo – Universidade Fernando Pessoa
Profª Drª Andrezza Lopes – Instituto de Pesquisa e Desenvolvimento Acadêmico
Profª Drª Andrezza Miguel da Silva – Faculdade da Amazônia
Profª Ma. Anelisa Mota Gregoleti – Universidade Estadual de Maringá
Profª Ma. Anne Karynne da Silva Barbosa – Universidade Federal do Maranhão
Prof. Dr. Antonio Hot Pereira de Faria – Polícia Militar de Minas Gerais
Prof. Me. Armando Dias Duarte – Universidade Federal de Pernambuco
Profª Ma. Bianca Camargo Martins – UniCesumar
Profª Ma. Carolina Shimomura Nanya – Universidade Federal de São Carlos
Prof. Me. Carlos Antônio dos Santos – Universidade Federal Rural do Rio de Janeiro
Prof. Me. Carlos Augusto Zilli – Instituto Federal de Santa Catarina
Prof. Me. Christopher Smith Bignardi Neves – Universidade Federal do Paraná
Profª Drª Cláudia de Araújo Marques – Faculdade de Música do Espírito Santo
Profª Drª Cláudia Taís Siqueira Cagliari – Centro Universitário Dinâmica das Cataratas
Prof. Me. Clécio Danilo Dias da Silva – Universidade Federal do Rio Grande do Norte
Prof. Me. Daniel da Silva Miranda – Universidade Federal do Pará
Profª Ma. Daniela da Silva Rodrigues – Universidade de Brasília
Profª Ma. Daniela Remião de Macedo – Universidade de Lisboa

Profª Ma. Dayane de Melo Barros – Universidade Federal de Pernambuco
Prof. Me. Douglas Santos Mezacas – Universidade Estadual de Goiás
Prof. Me. Edevaldo de Castro Monteiro – Embrapa Agrobiologia
Prof. Me. Edson Ribeiro de Britto de Almeida Junior – Universidade Estadual de Maringá
Prof. Me. Eduardo Gomes de Oliveira – Faculdades Unificadas Doctum de Cataguases
Prof. Me. Eduardo Henrique Ferreira – Faculdade Pitágoras de Londrina
Prof. Dr. Edwaldo Costa – Marinha do Brasil
Prof. Me. Eliel Constantino da Silva – Universidade Estadual Paulista Júlio de Mesquita
Prof. Me. Ernane Rosa Martins – Instituto Federal de Educação, Ciência e Tecnologia de Goiás
Prof. Me. Euvaldo de Sousa Costa Junior – Prefeitura Municipal de São João do Piauí
Prof. Dr. Everaldo dos Santos Mendes – Instituto Edith Theresa Hedwing Stein
Prof. Me. Ezequiel Martins Ferreira – Universidade Federal de Goiás
Profª Ma. Fabiana Coelho Couto Rocha Corrêa – Centro Universitário Estácio Juiz de Fora
Prof. Me. Fabiano Eloy Atilio Batista – Universidade Federal de Viçosa
Prof. Me. Felipe da Costa Negrão – Universidade Federal do Amazonas
Prof. Me. Francisco Odécio Sales – Instituto Federal do Ceará
Prof. Me. Francisco Sérgio Lopes Vasconcelos Filho – Universidade Federal do Cariri
Profª Drª Germana Ponce de Leon Ramírez – Centro Universitário Adventista de São Paulo
Prof. Me. Gevair Campos – Instituto Mineiro de Agropecuária
Prof. Me. Givanildo de Oliveira Santos – Secretaria da Educação de Goiás
Prof. Dr. Guilherme Renato Gomes – Universidade Norte do Paraná
Prof. Me. Gustavo Krahl – Universidade do Oeste de Santa Catarina
Prof. Me. Helton Rangel Coutinho Junior – Tribunal de Justiça do Estado do Rio de Janeiro
Profª Ma. Isabelle Cerqueira Sousa – Universidade de Fortaleza
Profª Ma. Jaqueline Oliveira Rezende – Universidade Federal de Uberlândia
Prof. Me. Javier Antonio Albornoz – University of Miami and Miami Dade College
Prof. Me. Jhonatan da Silva Lima – Universidade Federal do Pará
Prof. Dr. José Carlos da Silva Mendes – Instituto de Psicologia Cognitiva, Desenvolvimento Humano e Social
Prof. Me. Jose Elyton Batista dos Santos – Universidade Federal de Sergipe
Prof. Me. José Luiz Leonardo de Araujo Pimenta – Instituto Nacional de Investigación Agropecuaria Uruguay
Prof. Me. José Messias Ribeiro Júnior – Instituto Federal de Educação Tecnológica de Pernambuco
Profª Drª Juliana Santana de Curcio – Universidade Federal de Goiás
Profª Ma. Juliana Thaisa Rodrigues Pacheco – Universidade Estadual de Ponta Grossa
Profª Drª Kamilly Souza do Vale – Núcleo de Pesquisas Fenomenológicas/UFGA
Prof. Dr. Kárpio Márcio de Siqueira – Universidade do Estado da Bahia
Profª Drª Karina de Araújo Dias – Prefeitura Municipal de Florianópolis
Prof. Dr. Lázaro Castro Silva Nascimento – Laboratório de Fenomenologia & Subjetividade/UFPR
Prof. Me. Leonardo Tullio – Universidade Estadual de Ponta Grossa
Profª Ma. Lilian Coelho de Freitas – Instituto Federal do Pará
Profª Ma. Lilian de Souza – Faculdade de Tecnologia de Itu
Profª Ma. Liliani Aparecida Sereno Fontes de Medeiros – Consórcio CEDERJ
Profª Drª Lúvia do Carmo Silva – Universidade Federal de Goiás
Prof. Dr. Lucio Marques Vieira Souza – Secretaria de Estado da Educação, do Esporte e da Cultura de Sergipe
Prof. Dr. Luan Vinicius Bernardelli – Universidade Estadual do Paraná
Profª Ma. Luana Ferreira dos Santos – Universidade Estadual de Santa Cruz
Profª Ma. Luana Vieira Toledo – Universidade Federal de Viçosa
Prof. Me. Luis Henrique Almeida Castro – Universidade Federal da Grande Dourados
Prof. Me. Luiz Renato da Silva Rocha – Faculdade de Música do Espírito Santo
Profª Ma. Luma Sarai de Oliveira – Universidade Estadual de Campinas
Prof. Dr. Michel da Costa – Universidade Metropolitana de Santos

Prof. Me. Marcelo da Fonseca Ferreira da Silva – Governo do Estado do Espírito Santo
Prof. Dr. Marcelo Máximo Purificação – Fundação Integrada Municipal de Ensino Superior
Prof. Me. Marcos Aurelio Alves e Silva – Instituto Federal de Educação, Ciência e Tecnologia de São Paulo
Profª Ma. Maria Elanny Damasceno Silva – Universidade Federal do Ceará
Profª Ma. Marileila Marques Toledo – Universidade Federal dos Vales do Jequitinhonha e Mucuri
Prof. Dr. Pedro Henrique Abreu Moura – Empresa de Pesquisa Agropecuária de Minas Gerais
Prof. Me. Pedro Panhoca da Silva – Universidade Presbiteriana Mackenzie
Profª Drª Poliana Arruda Fajardo – Universidade Federal de São Carlos
Prof. Me. Rafael Cunha Ferro – Universidade Anhembi Morumbi
Prof. Me. Ricardo Sérgio da Silva – Universidade Federal de Pernambuco
Prof. Me. Renan Monteiro do Nascimento – Universidade de Brasília
Prof. Me. Renato Faria da Gama – Instituto Gama – Medicina Personalizada e Integrativa
Profª Ma. Renata Luciane Polsaque Young Blood – UniSecal
Prof. Me. Robson Lucas Soares da Silva – Universidade Federal da Paraíba
Prof. Me. Sebastião André Barbosa Junior – Universidade Federal Rural de Pernambuco
Profª Ma. Silene Ribeiro Miranda Barbosa – Consultoria Brasileira de Ensino, Pesquisa e Extensão
Profª Ma. Solange Aparecida de Souza Monteiro – Instituto Federal de São Paulo
Profª Ma. Taiane Aparecida Ribeiro Nepomoceno – Universidade Estadual do Oeste do Paraná
Prof. Me. Tallys Newton Fernandes de Matos – Faculdade Regional Jaguaribana
Profª Ma. Thatianny Jasmine Castro Martins de Carvalho – Universidade Federal do Piauí
Prof. Me. Tiago Silvio Dedoné – Colégio ECEL Positivo
Prof. Dr. Welleson Feitosa Gazel – Universidade Paulista

Fundamentos científicos e prática clínica em fonoaudiologia 3

Bibliotecária: Janaina Ramos
Diagramação: Camila Alves de Cremo
Correção: Flávia Roberta Barão
Edição de Arte: Luiza Alves Batista
Revisão: Os Autores
Organizadora: Bianca Nunes Pimentel

Dados Internacionais de Catalogação na Publicação (CIP)

F981 Fundamentos científicos e prática clínica em fonoaudiologia
3 / Organizadora Bianca Nunes Pimentel. – Ponta
Grossa - PR: Atena, 2021.

Formato: PDF

Requisitos de sistema: Adobe Acrobat Reader

Modo de acesso: World Wide Web

Inclui bibliografia

ISBN 978-65-5983-085-5

DOI 10.22533/at.ed.855211305

1. Fonoaudiologia. I. Pimentel, Bianca Nunes
(Organizadora). II. Título.

CDD 616.855

Elaborado por Bibliotecária Janaina Ramos – CRB-8/9166

Atena Editora

Ponta Grossa – Paraná – Brasil

Telefone: +55 (42) 3323-5493

www.atenaeditora.com.br

contato@atenaeditora.com.br

DECLARAÇÃO DOS AUTORES

Os autores desta obra: 1. Atestam não possuir qualquer interesse comercial que constitua um conflito de interesses em relação ao artigo científico publicado; 2. Declaram que participaram ativamente da construção dos respectivos manuscritos, preferencialmente na: a) Concepção do estudo, e/ou aquisição de dados, e/ou análise e interpretação de dados; b) Elaboração do artigo ou revisão com vistas a tornar o material intelectualmente relevante; c) Aprovação final do manuscrito para submissão.; 3. Certificam que os artigos científicos publicados estão completamente isentos de dados e/ou resultados fraudulentos; 4. Confirmam a citação e a referência correta de todos os dados e de interpretações de dados de outras pesquisas; 5. Reconhecem terem informado todas as fontes de financiamento recebidas para a consecução da pesquisa.

APRESENTAÇÃO

A idealização da profissão de Fonoaudiólogo teve início por volta dos anos 30 do século XX. No Brasil, o ensino da área começou na década de 60, com a criação dos cursos voltados à graduação de tecnólogos em Fonoaudiologia. Após movimentos pelo reconhecimento da profissão, nos anos 70, foram criados os cursos em nível de bacharelado.

Em 09 de dezembro de 1981, a Lei 6.965 regulamentou a profissão, definindo o Fonoaudiólogo como o profissional que atua em pesquisa, prevenção, avaliação e terapia fonoaudiológica na área da comunicação oral e escrita, voz e audição. Desde então, os profissionais tem se dedicado, além da prática clínica, à investigação de procedimentos e técnicas, juntamente com outras áreas do conhecimento, para melhor compreensão dos fenômenos concernentes ao processo saúde-doença, bem como para o desenvolvimento de novas tecnologias para a saúde. Em decorrência dessa produção científica, a Fonoaudiologia ampliou seus horizontes e, atualmente, conta com várias especialidades.

A obra “Fundamentos Científicos e Prática Clínica em Fonoaudiologia” é uma coleção com três volumes, que tem como objetivo principal a discussão científica de temas relevantes e atuais, abordando, de forma categorizada, pesquisas originais, relatos de casos e de experiência, assim como revisões de literatura sobre tópicos que transitam nos vários caminhos da Fonoaudiologia.

O volume I contém pesquisas sobre Linguagem e Desenvolvimento Humano, Tecnologias para a Comunicação, Fonoaudiologia Educacional e Voz. O volume II reúne pesquisas sobre Audiologia, Perícia Fonoaudiológica, Saúde do Trabalhador, Saúde Coletiva, Formação Superior em Saúde e aprimoramentos da Prática Clínica. Por fim, o presente volume, número III, abrange as temáticas Fonoaudiologia Hospitalar, Saúde Materno Infantil, Motricidade Orofacial, Disfagia, Fononcologia, Cuidados Paliativos e aspectos relacionados ao Envelhecimento Humano.

Por se tratar de uma obra construída coletivamente, gostaria de expressar meus sinceros agradecimentos aos profissionais, professores, pesquisadores e acadêmicos de diversas instituições de ensino e pesquisa do país que, generosamente, compartilharam seus trabalhos, compilados nessa coleção, bem como à Atena Editora por disponibilizar sua equipe e plataforma para o enriquecimento da divulgação científica no país.

Desejo a todos e todas uma boa leitura!

Bianca Nunes Pimentel

SUMÁRIO

CAPÍTULO 1..... 1

A AMAMENTAÇÃO DE LACTANTES PROFISSIONAIS DE SERVIÇOS ESSENCIAIS EM MEIO À PANDEMIA DE COVID-19

Felipe de Oliveira Goulart
Mariane Augusto de Freitas Silva
Luciana Andrea dos Santos Pires
Iriana Monteiro de Almeida
Mariléia Torrel Batista
Júlia Nunes Rodrigues
Bianca Carmona da Silva
Denis Soares Navarro
Camila Catarina Silva Juzviack
Roberta Greinier dos Santos
Natana Magri

DOI 10.22533/at.ed.8552113051

CAPÍTULO 2..... 12

A VIABILIDADE DA AMAMENTAÇÃO EM TEMPOS DE PANDEMIA POR COVID-19

Lorrana Corina Gomes
Jessica Regina Silva de Matos
Joara Raiza Fontes Barros Bomfim
Juliana Lima de Melo
Ana Catarina Moura Torres
Anna Clara Mota Duque

DOI 10.22533/at.ed.8552113052

CAPÍTULO 3..... 23

CONHECIMENTO DOS PROFISSIONAIS DE UNIDADE DE TERAPIA INTENSIVA NEONATAL SOBRE DOENÇAS REEMERGENTES

Eduarda Besen
Danúbia Hillesheim
Karina Mary Paiva
Luciana Berwanger Cigana
Bruna de Oliveira Bagnara
Patrícia Haas

DOI 10.22533/at.ed.8552113053

CAPÍTULO 4..... 33

IMPLANTAÇÃO DO TESTE DA LINGUINHA EM UMA MATERNIDADE DO RECIFE: RELATO DE EXPERIÊNCIA

Anna Fernanda Ferreira de Alves Melo
Fabiola Rebeca Lopes Diniz Paiva

DOI 10.22533/at.ed.8552113054

CAPÍTULO 5..... 41

IMPLEMENTAÇÃO DO TESTE DA LINGUINHA EM UMA MATERNIDADE PÚBLICA DE

PERNAMBUCO

Antonio Lucas Ferreira Feitosa
Graciele Rodrigues Nunes da Silva
Igara Cristina Melcop de Castro e Souza Silva
Juliana Cavalcanti Ortolan
Luciana Soares Albuquerque
Samayra Kelly do Nascimento Santos
Maria Gabriella Pacheco da Silva

DOI 10.22533/at.ed.8552113055

CAPÍTULO 6..... 49

INTERFERÊNCIA DA SONDA DE ALIMENTAÇÃO NOS SINAIS DE ESTRESSE DO PREMATURO

Amanda Rachel Czelusniak Vaz
Vivian Chamorra Quevedo Enz
Maria Cristina de Alencar Nunes
Janaína de Alencar Nunes
Jair Mendes Marques
Rosane Sampaio Santos

DOI 10.22533/at.ed.8552113056

CAPÍTULO 7..... 62

O IMPACTO DA INSERÇÃO DO FONOAUDIÓLOGO NA RESIDÊNCIA MULTIPROFISSIONAL MATERNO-INFANTIL

Guilherme Zanusso Vieira
Tuane Pedretti
Elsa Cristine Zanette Tallamini
Fernanda Pasqualeto Vedana

DOI 10.22533/at.ed.8552113057

CAPÍTULO 8..... 67

PROMOÇÃO DA SAÚDE MATERNO INFANTIL: RELATO DE EXPERIÊNCIA NO BANCO DE LEITE HUMANO

Camille Boeque Spadetto
Izabela Petri Passamani
Janayna Scheppa Pogian Castilho
Elma Heitmann Mares Azevedo
Mônica Barros de Pontes
Sandra Willéia Martins
Janaína de Alencar Nunes

DOI 10.22533/at.ed.8552113058

CAPÍTULO 9..... 74

CAMPANHA DE CONSCIENTIZAÇÃO PARA PREVENÇÃO DO RISCO DE BRONCOASPIRAÇÃO: RELATO DE EXPERIÊNCIA

Anna Fernanda Ferreira de Alves Melo
Luiza Maggioni
Fabiola Rebeca Lopes Diniz Paiva

Paula Freire Parahym Leite
Cláudia Paixão Félix dos Santos
DOI 10.22533/at.ed.8552113059

CAPÍTULO 10..... 83

CAMPANHA DE PREVENÇÃO DO CÂNCER DE CABEÇA E PESCOÇO NO CENÁRIO DE PANDEMIA DA COVID-19

Mariana França Couto
Beatriz Vieira da Fonseca
Mariane Barrozo Ximenes
Keila Pereira da Silva
Sarah da Costa Coelho
Beatriz Vellasco Duarte da Silva
Viviane Santos do Nascimento Barbosa
Laís Feliciano Ramos
Paloma de Abreu Ferreira
Bruna de Souza Guimarães Dias
Márcio José da Silva Moreira

DOI 10.22533/at.ed.85521130510

CAPÍTULO 11..... 89

CARACTERIZAÇÃO DAS DISFAGIAS NAS DOENÇAS CARDÍACAS

Marciana da Costa Carlos
Emile Serafim Brito
Nicolly Menezes Silva dos Santos
Marisa Siqueira Brandão Canuto

DOI 10.22533/at.ed.85521130511

CAPÍTULO 12..... 99

IMPACTOS DO COVID- 19 NA ROTINA DOS ATENDIMENTOS HOSPITALARES EM FONONCOLOGIA: RELATO DE EXPERIÊNCIA

Fernanda Tormen Korpalski
Iasmim Kasprczak
Danielle Marques de Azevedo
Maiara Tomanchieviez
Monalíse Costa Batista Berbert
Vera Beatris Martins

DOI 10.22533/at.ed.85521130512

CAPÍTULO 13..... 104

PERCEPÇÃO DO USO DA TECNOLOGIA EM TEMPOS DE PANDEMIA POR UM GRUPO DE LARINGECTOMIZADOS TOTAIS

Iasmim Kasprczak
Danielle Marques de Azevedo
Maiara Tomanchieviez
Fernanda Tormem Korpalski
Émille Dalbem Paim
Márcia Grassi Santana

Monalise Costa Batista Berbert

Vera Beatris Martins

DOI 10.22533/at.ed.85521130513

CAPÍTULO 14..... 109

PROTOCOLO DE ANÁLISE ACÚSTICA DA DEGLUTIÇÃO: ANÁLISE PRELIMINAR DA CONFIABILIDADE EM PACIENTES COM DOENÇA NEUROLÓGICA

Amanda Rachel Czelusniak Vaz

Vivian Chamorra Quevedo Enz

Maria Cristina de Alencar Nunes

Janaína de Alencar Nunes

Jair Mendes Marques

Rosane Sampaio Santos

DOI 10.22533/at.ed.85521130514

CAPÍTULO 15..... 124

PROTOCOLOS UTILIZADOS PARA DECANULAÇÃO DE PACIENTES TRAQUEOSTOMIZADOS UMA REVISÃO SISTEMÁTICA

Sheila Aparecida da Silva

Andréia Cristina Munzlinger dos Santos

Walkiria Barbosa Santos

DOI 10.22533/at.ed.85521130515

CAPÍTULO 16..... 137

TELEMONITORAMENTO A PACIENTES ONCOLÓGICOS NO CONTEXTO DA COVID-19: RELATO DE EXPERIÊNCIA

Maiara Tomanchieviez

Danielle Marques de Azevedo

Iasmim Kasprczak

Fernanda Tormem Korpalski

Monalise Costa Batista Berbert

Vera Beatris Martins

DOI 10.22533/at.ed.85521130516

CAPÍTULO 17..... 143

A FONOAUDIOLOGIA EM CUIDADOS PALIATIVOS - RELATO DE CASO

Vera Beatris Martins

Émille Dalbem Paim

Márcia Grassi Santana

Iasmim Kasprczak

Danielle Marques de Azevedo

Fernanda Tormen Korpalski

Maiara Tomanchieviez

Luiz Felipe Osowski

Monalise Costa Batista Berbert

DOI 10.22533/at.ed.85521130517

CAPÍTULO 18.....	149
CUIDADOS PALIATIVOS NA FONOAUDIOLOGIA: REVISÃO INTEGRATIVA	
Daniella Spacassassi Centurión	
Alice Prado de Azevedo Antunes	
Léslie Piccolotto Ferreira	
DOI 10.22533/at.ed.85521130518	
CAPÍTULO 19.....	159
A IMPORTÂNCIA DA TRIAGEM PARA RISCO DE DISFAGIA EM IDOSOS SAUDÁVEIS: REVISÃO INTEGRATIVA	
Amanda Carolina de Souza de Mello	
Adriana Oliveira Muniz Cavalheiro	
Luciana da Silva Rodrigues	
Renata Lígia Vieira Guedes	
DOI 10.22533/at.ed.85521130519	
CAPÍTULO 20.....	169
PRESBIFAGIA	
Felipe de Oliveira Goulart	
Cristine Leal Martins	
Luciana Andrea dos Santos Pires	
Mariane Augusto de Freitas Silva	
Iriana Monteiro de Almeida	
Márcio Ademar Santos de Borba	
DOI 10.22533/at.ed.85521130520	
CAPÍTULO 21.....	177
A VELHICE E A ATUAÇÃO FONOAUDIOLÓGICA	
Ana Cláudia Andrade Rocha	
DOI 10.22533/at.ed.85521130521	
CAPÍTULO 22.....	197
PROCESSO DE COMUNICAÇÃO NO ENVELHECIMENTO: A PERSPECTIVA DOS IDOSOS	
Aline Megumi Arakawa-Belaunde	
Paloma Ariana dos Santos	
Suelen Bernardo Guckert	
Janaina Medeiros de Souza	
Ivonete Teresinha Schülter Buss Heidemann	
DOI 10.22533/at.ed.85521130522	
SOBRE A ORGANIZADORA.....	207
ÍNDICE REMISSIVO.....	208

CAPÍTULO 5

IMPLEMENTAÇÃO DO TESTE DA LINGUINHA EM UMA MATERNIDADE PÚBLICA DE PERNAMBUCO

Data de aceite: 03/05/2021

Data de submissão: 08/03/2020

Antonio Lucas Ferreira Feitosa

Universidade de Pernambuco – UPE
Recife – Pernambuco
<https://orcid.org/0000-0003-0143-3927>

Graciele Rodrigues Nunes da Silva

Universidade de Pernambuco – UPE
Recife – Pernambuco
<https://orcid.org/0000-0003-0878-3807>

Igara Cristina Melcop de Castro e Souza Silva

Centro Universitário Integrado de Saúde
Amaury de Medeiros
Recife – Pernambuco
<https://orcid.org/0000-0002-7244-3666>

Juliana Cavalcanti Ortolan

Centro Universitário Integrado de Saúde
Amaury de Medeiros
Recife – Pernambuco
<https://orcid.org/0000-0003-0143-3927>

Luciana Soares Albuquerque

Centro Universitário Integrado de Saúde
Amaury de Medeiros
Recife – Pernambuco
<https://orcid.org/0000-0003-4665-7625>

Samayra Kelly do Nascimento Santos

Centro Universitário Integrado de Saúde
Amaury de Medeiros
Recife – Pernambuco
<https://orcid.org/0000-0003-2564-8551>

Maria Gabriella Pacheco da Silva

Centro Universitário Integrado de Saúde
Amaury de Medeiros
Recife – Pernambuco
<https://orcid.org/0000-0003-2275-4992>

RESUMO: O Teste da Linguinha tornou-se obrigatório em todas as maternidades/hospitais brasileiros após a promulgação da Lei Federal 13.002 de 2014. O objetivo deste estudo foi relatar a experiência da implementação do Teste da Linguinha em uma maternidade pública de Pernambuco. Trata-se de um estudo descritivo do tipo relato de experiência, vivenciado entre 2018 e 2020. A experiência foi pautada na avaliação do frênulo lingual de recém-nascidos do hospital. Foi utilizado o Protocolo de Triagem do Frênulo Lingual, Teste da Linguinha. Quando alterados, os frênuolos da língua são encaminhados para a realização da frenotomia por profissionais capacitados. A implementação do Teste da Linguinha permitiu identificar e realizar intervenções/prevenções nos recém-nascidos diagnosticados com anquiloglossia, reduzindo o risco de disfunções orais e desmame precoce posteriormente.

PALAVRAS-CHAVE: Triagem Neonatal. Anquiloglossia. Recém-nascido. Políticas Públicas de Saúde.

IMPLEMENTATION OF THE LINGUINHA TEST IN A PUBLIC MATERNITY IN PERNAMBUCO

ABSTRACT: The Linguinha Test became

mandatory in all Brazilian maternity hospitals after the Federal Law n. 13,002 of 2014. The purpose of this study was to report the experience of implementing the Linguinha Test in a public maternity hospital in Pernambuco, a Brazilian state. This is a descriptive and experience report study, experienced between 2018 and 2020. The experience was based on the assessment of the lingual frenulum of newborns in the hospital. The Lingual Frenulum Protocol (Linguinha Test) was used. When altered, the frenulum of the tongue is referred to frenotomy by trained professionals. The implementation of the Linguinha Test allowed to identify and carry out interventions/preventions in newborns diagnosed with ankyloglossia, reducing the risk of oral disorders and early weaning later.

KEYWORDS: Neonatal Screening. Ankyloglossia. Infant, Newborn. Public Health Policy.

INTRODUÇÃO

A Triagem Neonatal (TN) é um exame preventivo que se baseia na realização de testes, a fim de identificar precocemente doenças/alterações congênicas ou infecciosas, assintomáticas no período neonatal (BOTLER et al., 2010). A TN engloba as triagens auditiva, ocular, cardíaca, sanguínea e do frênulo da língua. Em 2001, com a finalidade de regulamentar a triagem neonatal no Brasil, o Ministério da Saúde (MS) criou o Programa Nacional de Triagem Neonatal (PNTN), regulamentado pela Portaria nº 822, de 6 de junho de 2001 (BRASIL, 2001; MENDES et al., 2020). Entretanto, o programa abrange apenas a triagem sanguínea, viabilizado através do teste do pezinho.

Em relação à avaliação do Frênulo da Língua, denominado Teste da Linguinha, permite-se a identificação da anquiloglossia, que pode limitar os movimentos da língua, importantes para a realização das funções estomatoglossognáticas de sugar, mastigar, deglutir e falar (AGOSTINI, 2014). O teste tornou-se obrigatório em todas as maternidades/hospitais brasileiros após a promulgação da Lei Federal 13.002 de 2014 (BRASIL, 2014), tornando-se o primeiro país a oferecer esse teste em todas as maternidades.

O Teste da Linguinha pode ser feito por qualquer profissional de saúde habilitado, para garantir a integração das etapas entre a triagem, o diagnóstico e o tratamento (AGOSTINI, 2014) e a identificação precoce da anquiloglossia. A anquiloglossia é uma anomalia congênita que ocorre quando tecidos remanescentes embrionários, que deveriam ter sofrido apoptose durante o desenvolvimento embrionário, permanecem na face inferior da língua, restringindo seus movimentos e as funções orofaciais (KNOX, 2010; SUSANIBAR; SANTOS; MARCHESAN, 2017).

Diante do exposto, o objetivo deste estudo foi relatar a experiência da implementação do Teste da Linguinha em uma maternidade pública de Pernambuco.

METODOLOGIA

Trata-se de um estudo descritivo do tipo relato de experiência, vivenciado entre 2018 e 2020 no Centro Universitário Integrado de Saúde Amaury de Medeiros (CISAM),

credenciado pela Iniciativa Hospital Amigo da Criança (IHAC). O CISAM é uma instituição pública estadual, integrante do Complexo Hospitalar da Universidade de Pernambuco (UPE), que faz parte do Distrito Sanitário II, da cidade de Recife. Possui Unidade Hospitalar com 104 (cento e quatro) leitos disponibilizados ao Sistema Único de Saúde (SUS) e Unidade Ambulatorial com várias especialidades.

O relato está pautado na experiência da implementação da triagem do frênulo lingual de recém-nascidos da maternidade. A triagem abrange a unidade neonatal e o alojamento conjunto, sendo realizadas a partir das 48 horas de vida ou antes, quando solicitado pela equipe de pediatria, ainda durante a avaliação clínica médica na unidade hospitalar.

O instrumento utilizado na instituição é a Triagem Neonatal do Protocolo de Avaliação do Frênulo da Língua em Bebês, denominado Teste da Linguinha (Figura 1). O instrumento foi validado, assegurando acurácia no diagnóstico das alterações do frênulo lingual em bebês e apresenta resultado classificado como: normal, quando os escores variam de 0 a 4; duvidoso, quando os escores pontuam 5 ou 6; e alterado, quando o escore apresenta valores iguais ou superiores a 7, sendo necessária a liberação do frênulo lingual.

Quando alterados, os recém-nascidos são encaminhados para a frenotomia. O procedimento cirúrgico é realizado na maternidade pela equipe de pediatria capacitada ou encaminhados para o cirurgião buco-maxilo-facial à nível ambulatorial.

Um Procedimento Operacional Padrão foi elaborado a fim de estabelecer o processo de funcionamento e minimização dos desvios na execução do serviço interno da triagem neonatal do frênulo da língua.

TRIAGEM NEONATAL
do Protocolo de Avaliação do Frênulo da Língua em Bebês

Nome: _____

Data de Nascimento: ____/____/____ Data do Exame: ____/____/____

1. Postura de lábios em repouso



lábios fechados (0)



lábios entreabertos (1)



lábios abertos (1)

2. Tendência do posicionamento da língua durante o choro



língua na linha média (0)



língua elevada (0)



língua na linha média com elevação das laterais (2)



ponta da língua baixa com elevação das laterais (2)

3. Forma da ponta da língua quando elevada durante o choro ou manobra de elevação



arredondada (0)



ligeira fenda no ápice (2)



formato de "coração" (3)

4. Frênulo da língua



é possível visualizar



não é possível visualizar



visualizado com manobra*

* Manobra de elevação e posteriorização da língua. Se não observável, realizar o reteste com 30 dias.

4.1. Espessura do frênulo



delgado (0)



espesso (2)

4.2. Fixação do frênulo na face sublingual (ventral) da língua



no terço médio (0)



entre o terço médio e o ápice (2)



no ápice (3)

4.3. Fixação do frênulo no assoalho da boca



visível a partir das carúnculas sublinguais (0)

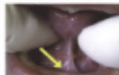

visível a partir da crista alveolar inferior (1)

Escore 0 a 4: normal ()

Escore 5 a 6: duvidoso () reteste em ____/____/____

Escore 7 ou mais: alterado () É necessário a liberação do frênulo lingual.

Figura 1. Triagem Neonatal do Protocolo de Avaliação do Frênulo da Língua em Bebês (MARTINELLI et al., 2016)

RESULTADOS E DISCUSSÃO

A implementação do serviço de triagem do frênulo lingual iniciou em 2018 após ser

apresentado para a equipe multiprofissional neonatal e passar por discussões clínicas. A Triagem Neonatal do Protocolo de Avaliação do Frênulo da Língua em Bebês foi considerada o instrumento de diagnóstico clínico da anquiloglossia na instituição.

A triagem iniciou de maneira assistemática, centrada apenas na unidade neonatal por uma fonoaudióloga. Em 2019, a ficha da triagem do teste da linguinha foi inserida no sistema de prontuário eletrônico, expandindo o serviço para os demais setores da maternidade. Ainda no mesmo ano, foi organizada uma capacitação interna que contemplou: médicos pediatras, enfermeiras, técnicas de enfermagem e fonoaudiólogas. Essa capacitação teve por objetivo sensibilizar a equipe quanto à necessidade da realização da triagem neonatal, bem como quanto ao procedimento cirúrgico ainda na maternidade.

Em 2016, o MS através da Coordenação Geral de Saúde da Criança e Aleitamento Materno, publicou a nota técnica N° 9 que orienta profissionais e estabelecimentos de saúde sobre a identificação precoce da anquiloglossia em recém-nascidos, assim como refere à importância da capacitação dos profissionais, uma vez que a principal razão para a ampla variação no diagnóstico da anquiloglossia está relacionada à divergência nos critérios de diagnóstico (BRASIL, 2016).

Por consenso, a aplicação do protocolo é realizada apenas pelos fonoaudiólogos do serviço, embora a identificação esteja compartilhada entre todos os profissionais que prestam assistência ao recém-nascido, desde a sala de parto até a alta hospitalar. Além da avaliação do frênulo lingual, a equipe acompanha o desempenho do recém-nascido durante a amamentação, observando a interferência ou não do frênulo lingual alterado. Observa-se também os aspectos anatomofisiológicos da mama (tipo de mamilo e apojadura), condições clínicas do bebê e aspectos do sistema estomatoglossognático.

Um dos indicadores, embora subjetivo, do impacto do Teste da Linguinha na maternidade é a maior atenção da equipe multiprofissional à triagem do frênulo no decorrer dos anos, solicitando parecer da Fonoaudiologia ainda na sala de parto.

Ressalta-se que a maternidade conta com um Banco de Leite Humano (BLH), espaço onde o fonoaudiólogo também é acionado pela equipe, para melhor avaliar a interferência do frênulo na amamentação realizando atendimento compartilhado com a pediatria, matriciando a equipe técnico-assistencialmente. O mesmo BLH, por estar inserido na maternidade credenciada pela IHAC, presta assistência por demanda espontânea externa, sendo o freio lingual também examinado durante a assistência da amamentação, no qual é possível avaliar e diagnosticar casos de anquiloglossia quando presentes, conforme recomenda a nota técnica N° 35 de 2018 do MS (BRASIL, 2018).

Para assegurar o aleitamento materno exclusivo e prevenir possíveis disfunções orais após a alta hospitalar, pediatras e cirurgiões dentistas do serviço foram capacitados por especialistas de uma universidade federal do estado. Essa equipe está apta para realizar as frenotomias na maternidade, procedimento que consiste na incisão linear anteroposterior do freio lingual sem remoção de tecido (PROCOPIO; COSTA; LIA, 2017),

possibilitando ainda a reavaliação imediata do desempenho na amamentação e funções orais.

Para os procedimentos das frenotomias, três kits cirúrgicos foram organizados por odontopediatras contendo a instrumentação e materiais necessários como: tentacânula, tesoura cirúrgica, campo estéril, anestésico tópico gel à base de benzocaína 20%. Os kits estão disponíveis no arsenal da unidade neonatal e após a utilização são encaminhados para a Central de Material Esterilizado para que outros procedimentos sejam realizados posteriormente.

Estima-se que, ao longo desses anos, foram triados mais de dois mil frênuos linguais e um considerável número de frenotomias foram realizadas. Quando há escurecimento, os pacientes recebem encaminhamento para reteste, devido à ausência de fonoaudiólogos no ambulatório de especialidades, os recém-nascidos não retornam à instituição para o reteste, sendo encaminhados para um serviço de referência na cidade de origem para que assim ocorra a reavaliação em um período de no máximo 30 dias.

Um estudo brasileiro (DUTRA et al., 2020) realizado no Rio Grande do Norte apresentou os indicadores de qualidade da implementação do serviço de triagem do frênulo da língua, demonstrando que entre os anos de 2015 e 2016 foram encontrados um percentual de anquiloglossia igual a 9,1%, corroborando com outros estudos nacionais que descrevem uma variação entre 0,8% a 16% (ARAÚJO et al., 2020; FUJINAGA et al., 2017; MARTINELLI; MARCHESAN; BERRETIN-FELIX, 2013).

Quando as características anatômicas do frênulo são consideradas como sub-mucoso ou espesso, os pacientes são encaminhados diretamente para o ambulatório de especialidades da instituição e atendidos pelo serviço de odontologia que conta com um cirurgião buco-maxilo-facial que realiza o procedimento.

O resultado do teste é fixado na caderneta de saúde da criança e entregue para a mãe e/ou responsável, assim como uma cópia que integra o prontuário eletrônico e físico do paciente (da intervenção). Assim, a implementação da triagem neonatal do frênulo da língua na instituição possibilitou uma avaliação compartilhada entre a equipe multiprofissional e o diagnóstico precoce da anquiloglossia (com a equipe de saúde primária de seguimento).

CONCLUSÃO

A implementação do Teste da Linguinha permitiu identificar e realizar intervenções/prevenções nos recém-nascidos diagnosticados com anquiloglossia, reduzindo o risco de disfunções orais e desmame precoce posteriormente. Desta forma, a triagem do frênulo lingual tornou-se parte do processo de avaliação clínica dos bebês pela equipe multiprofissional neste serviço público.

Apesar dos avanços do serviço de triagem do frênulo da língua, a cobertura na instituição não é universal, devido a diversos fatores, assim como não existe uma rede

de articulação externa entre a maternidade e os municípios que garanta o reteste ou a frenotomia quando necessário.

REFERÊNCIAS

AGOSTINI, O. S. **Cartilha do Teste da Linguinha**: para mamar, falar e viver melhor. São Paulo: Pulso Editorial, 2014.

ARAUJO, M. C. M. et al. Evaluation of the lingual frenulum in newborns using two protocols and its association with breastfeeding. **Jornal de pediatria**, v. 96, n. 3, p. 379-385, 2020.

BOTLER, J. et al. Triagem neonatal: o desafio de uma cobertura universal e efetiva. **Ciência & Saúde Coletiva**, v. 15, p. 493-508, 2010.

BRASIL. **Lei nº 13.002, de 20 de Junho de 2014**. Obriga a realização do Protocolo de Avaliação do Frênulo da Língua em Bebês. Disponível em: http://www.planalto.gov.br/ccivil_03/_Ato2011-2014/2014/Lei/L13002.htm. Acesso em: 12 fev. 2021.

BRASIL. Ministério da Saúde. **Nota técnica n. 09/2016**: Orientação sobre a identificação e o fluxo de acompanhamento dos RNs com anquiloglossia no SUS. Disponível em: http://www.redeblh.fiocruz.br/media/notatecn9_16.pdf. Acesso em: 1 mar. 2021.

BRASIL. Ministério da Saúde. **Nota técnica n. 35/2018**: Orientação sobre a identificação e o fluxo de acompanhamento dos RNs com anquiloglossia no SUS. Disponível em: http://bvsmms.saude.gov.br/bvsm/publicacoes/anquiloglossia_ministerio_saude_26_11_2018_nota_tecnica_35.pdf. Acesso em: 1 mar. 2021.

BRASIL. **Portaria nº 822, de 6 de junho de 2001**. Instituir, no âmbito do Sistema Único de Saúde, o Programa Nacional de Triagem Neonatal / PNTN. Disponível em: http://bvsmms.saude.gov.br/bvsm/saudelegis/gm/2001/prt0822_06_06_2001.html. Acesso em: 13 fev. 2021.

DUTRA, M. R. P. et al. Indicadores de qualidade de triagem auditiva e de avaliação do frênulo lingual neonatal. **CoDAS**, v. 32, n. 3, p. 1-5, 2020.

FUJINAGA, C. I. et al. Frênulo lingual e aleitamento materno: estudo descritivo. **Audiology-Communication Research**, v. 22, p. 1-7, 2017.

KNOX, I. Tongue tie and frenotomy in the breastfeeding newborn. **NeoReviews**, v. 11, n. 9, p. e513-e519, 2010..

MARTINELLI, R. L. C. et al. Validade e confiabilidade da triagem: "teste da linguinha". **Revista CEFAC**, v. 18, n. 6, p. 1323-1331, 2016.

MARTINELLI, R. L. C.; MARCHESAN, I. Q; BERRETIN-FELIX, G. Protocolo de avaliação do frênulo lingual para bebês: relação entre aspectos anatômicos e funcionais. **Revista Cefac**, v. 15, n. 3, p. 599-610, 2013.

MENDES, I. C. et al. Aspectos Gerais da Triagem Neonatal no Brasil: Uma Revisão. **Revista Médica de Minas Gerais**, v. 30, 2020.

PROCOPIO, I. M. S.; COSTA, V. P. P.; LIA, E. N. Frenotomia lingual em lactentes. **Revista da Faculdade de Odontologia-UPF**, v. 22, n. 1, 2017.

SUSANIBAR, F.; SANTOS, R.; MARCHESAN, I. Dia mundial da motricidade orofacial “Língua presa, funções orofaciais prejudicadas”. **Revista CEFAC**, v. 19, n. 1, p. 1-4, 2017.

ÍNDICE REMISSIVO

A

Aleitamento materno 2, 3, 4, 6, 7, 9, 10, 11, 12, 13, 14, 15, 17, 18, 19, 20, 21, 30, 35, 38, 45, 47, 62, 64, 65, 66, 67, 68, 70, 72, 73

Alimentação via oral 51, 58, 71, 126, 129, 155

Amamentação 1, 2, 3, 4, 5, 6, 7, 8, 9, 10, 12, 14, 15, 18, 19, 20, 21, 26, 30, 33, 35, 45, 46, 61, 62, 63, 64, 65, 67, 69, 70, 71, 72, 73

Anquiloglossia 33, 34, 35, 38, 39, 41, 42, 45, 46, 47, 69, 72

Aspiração 18, 91, 95, 96, 97, 110, 114, 115, 116, 117, 118, 120, 126, 129, 130, 133, 139, 141, 143, 144, 145, 146, 155, 163, 166, 169, 170, 172, 173, 174, 175, 180, 181

Avaliação clínica 43, 46, 91, 133, 136, 163, 165, 166, 167, 174

B

Banco de leite 6, 45, 67, 69

Broncoaspiração 74, 75, 76, 77, 78, 81, 82, 90, 96, 125, 132, 133, 150, 154

C

Câncer de cabeça e pescoço 83, 84, 85, 87, 88, 104, 105, 108, 139, 142, 144, 145

Cardiopatias 91, 94, 95, 98

Comunicação 9, 8, 29, 31, 49, 61, 63, 65, 71, 75, 81, 99, 105, 106, 107, 108, 109, 134, 139, 145, 146, 147, 150, 154, 155, 156, 157, 158, 175, 176, 178, 184, 189, 191, 192, 193, 194, 195, 197, 198, 199, 200, 201, 202, 203, 204, 205, 206, 207

Covid-19 1, 2, 3, 4, 5, 6, 7, 8, 9, 10, 11, 12, 13, 14, 15, 17, 18, 19, 20, 21, 22, 83, 84, 86, 99, 100, 101, 102, 103, 104, 105, 106, 107, 108, 137, 138, 139, 140, 141, 142, 149, 157, 158

Cuidados paliativos 9, 143, 144, 146, 147, 148, 149, 150, 151, 154, 155, 156, 157, 158

D

Decanulação 124, 126, 127, 128, 129, 130, 131, 132, 133, 134, 135, 136, 144

Deglutição 3, 33, 35, 51, 57, 58, 59, 61, 63, 65, 69, 72, 75, 76, 82, 89, 90, 91, 92, 93, 94, 95, 96, 98, 99, 101, 109, 110, 111, 112, 113, 116, 117, 118, 119, 120, 121, 125, 126, 128, 130, 131, 132, 133, 134, 139, 140, 141, 143, 145, 146, 147, 150, 154, 155, 156, 157, 158, 159, 160, 161, 162, 163, 164, 165, 166, 167, 168, 169, 170, 171, 172, 173, 174, 175, 177, 178, 179, 180, 181, 192, 193, 195

Desparamentação 101

Disfagia 9, 63, 66, 74, 76, 82, 89, 90, 91, 92, 93, 94, 95, 96, 97, 98, 109, 110, 111, 112, 114, 116, 117, 118, 119, 120, 124, 125, 127, 130, 131, 134, 135, 136, 137, 138, 139, 140, 141, 142, 145, 151, 152, 154, 155, 156, 157, 159, 160, 161, 162, 163, 164, 165, 166, 167, 168, 169, 170, 171, 172, 173, 175, 176, 177, 180, 181

Disfonia 97, 137, 138, 139, 140, 141, 193

Disfunções orais 41, 45, 46, 65, 69

Doença neurológica 109, 112, 117, 118

E

Envelhecimento 9, 157, 159, 160, 164, 165, 166, 167, 169, 170, 171, 172, 175, 177, 178, 179, 182, 184, 185, 186, 188, 189, 190, 191, 192, 193, 195, 197, 198, 199, 202, 203, 204, 205, 206

F

Fibronasolaringoscopia 173

Fonoaudiologia hospitalar 9, 62, 207

Fononcologia 9, 83, 84, 85, 86, 99, 102

Frenotomia 33, 36, 38, 41, 43, 47, 48

Frênulo lingual 33, 34, 35, 36, 39, 40, 41, 43, 44, 45, 46, 47, 69, 71, 73

I

Idoso 159, 167, 168, 169, 170, 171, 172, 173, 174, 179, 180, 183, 184, 186, 187, 188, 189, 190, 191, 192, 194, 195, 201, 202, 203, 204, 205

L

Lactantes 1, 4, 5, 6, 7, 8, 9, 70, 71

Lactente 67, 68, 69

Laringectomia 105, 106

Laringectomizado 86, 104, 106, 107, 108

Linguagem 9, 23, 30, 72, 151, 152, 154, 157, 177, 178, 189, 190, 191, 194, 207

M

Mastigação 3, 164, 165, 169, 171, 173, 174, 177, 178, 179, 180

Materno-infantil 62, 63, 64, 65

Mortalidade infantil 24, 67

O

Oncologia 88, 100, 138, 142, 158

Órgãos fonoarticulatórios 75, 173, 181

P

Paramentação 101

Pediatria 4, 8, 10, 11, 36, 43, 45, 47, 61, 62, 64, 77

Prematuridade 23, 26, 28, 30, 50, 95

Presbifagia 167, 169, 170, 174, 175, 192

Q

Qualidade de vida 7, 76, 102, 134, 139, 145, 146, 147, 149, 150, 154, 155, 156, 162, 167, 174, 175, 178, 180, 184, 187, 188, 189, 191, 192, 193, 197, 202, 203

R

Recém-nascido 1, 2, 3, 5, 6, 10, 13, 14, 20, 21, 30, 31, 33, 36, 39, 41, 45, 49, 50, 60, 61, 65, 67, 68

Refluxo gastroesofágico 59, 130, 169, 171, 180

Residência 10, 62, 63, 64, 65, 66, 137, 144

Respiração 3, 49, 51, 57, 58, 59, 68, 69, 72, 89, 91, 98, 126, 173, 174, 178, 179, 182

S

SARS-CoV-2 14, 18, 19, 21, 22, 101, 102, 106, 138

Sucção 1, 3, 33, 34, 35, 49, 51, 52, 53, 54, 55, 56, 57, 58, 59, 60, 61, 65, 69, 71, 72, 89, 91, 98, 174, 179

T

Telemonitoramento 137, 138, 139, 140, 141

Teste da linguinha 33, 35, 36, 37, 38, 39, 41, 42, 43, 45, 46, 47

Transtornos de deglutição 75, 90, 92, 98, 159, 170

Traqueostomia 99, 101, 105, 107, 124, 125, 126, 127, 128, 129, 130, 131, 132, 133, 134, 135, 143, 145, 146

Triagem neonatal 33, 35, 36, 37, 39, 41, 42, 43, 44, 45, 46, 47

U

Unidade de terapia intensiva neonatal 23, 24, 25, 27, 31, 61, 69

V





Válvula fonatória 144, 145, 146

Videodeglutograma 95, 173

Videoscopia da deglutição 95, 143, 163, 166, 181

FUNDAMENTOS CIENTÍFICOS E PRÁTICA CLÍNICA EM FONOAUDIOLOGIA

3

-  www.atenaeditora.com.br
-  contato@atenaeditora.com.br
-  [@atenaeditora](https://www.instagram.com/atenaeditora)
-  www.facebook.com/atenaeditora.com.br

 **Atena**
Editora

Ano 2021

FUNDAMENTOS CIENTÍFICOS E PRÁTICA CLÍNICA EM FONOAUDIOLOGIA

3

-  www.atenaeditora.com.br
-  contato@atenaeditora.com.br
-  [@atenaeditora](https://www.instagram.com/atenaeditora)
-  www.facebook.com/atenaeditora.com.br

 **Atena**
Editora

Ano 2021