

Meio Ambiente: Enfoque Socioambiental e Interdisciplinar 2

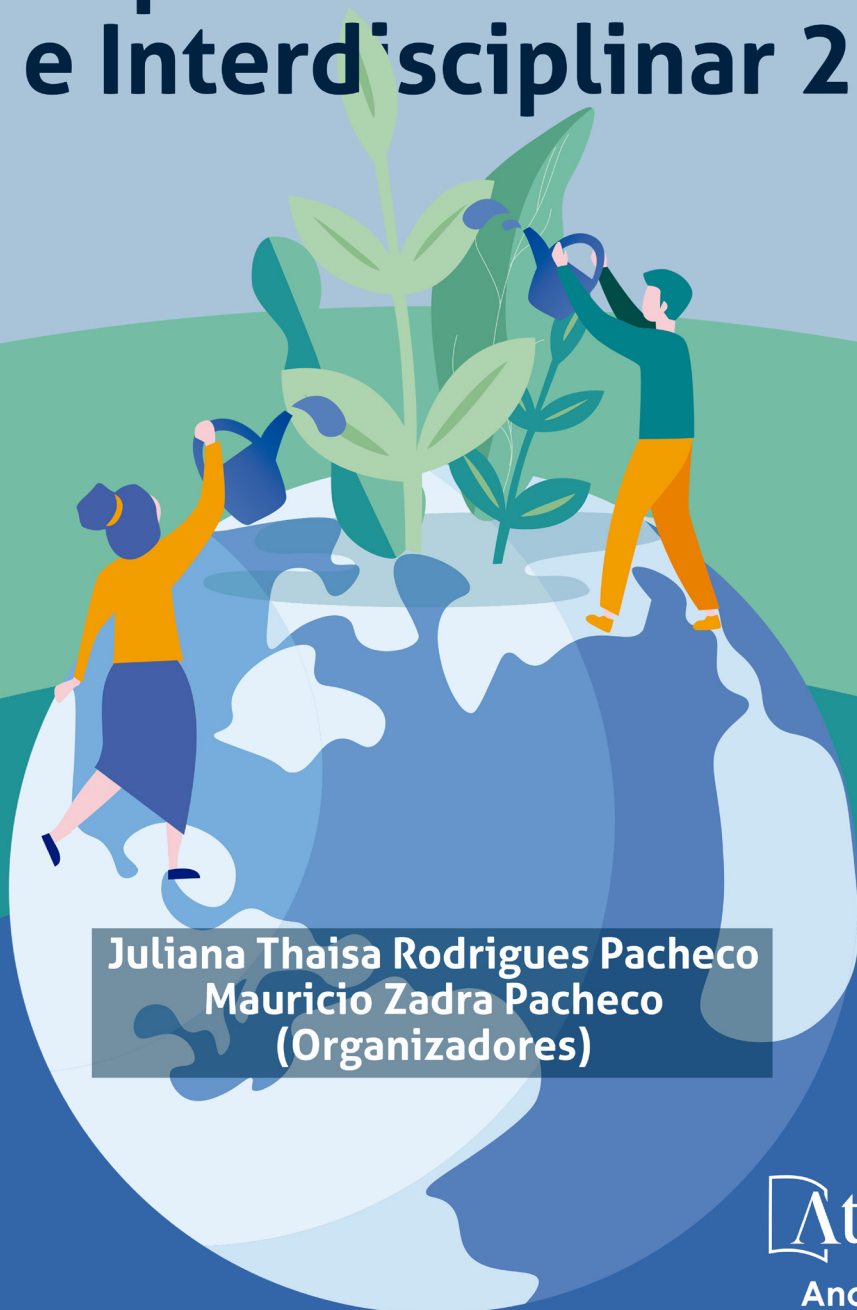

**Juliana Thaisa Rodrigues Pacheco
Mauricio Zadra Pacheco
(Organizadores)**

Meio Ambiente: Enfoque Socioambiental e Interdisciplinar 2



**Juliana Thaisa Rodrigues Pacheco
Mauricio Zadra Pacheco
(Organizadores)**

Editora Chefe

Profª Drª Antonella Carvalho de Oliveira

Assistentes Editoriais

Natalia Oliveira

Bruno Oliveira

Flávia Roberta Barão

Bibliotecária

Janaina Ramos

Projeto Gráfico e Diagramação

Natália Sandrini de Azevedo

Camila Alves de Cremona

Luiza Alves Batista

Maria Alice Pinheiro

Imagens da Capa

Shutterstock

Edição de Arte

Luiza Alves Batista

Revisão

Os Autores

2021 by Atena Editora

Copyright © Atena Editora

Copyright do Texto © 2021 Os autores

Copyright da Edição © 2021 Atena Editora

Direitos para esta edição cedidos à Atena Editora pelos autores.



Todo o conteúdo deste livro está licenciado sob uma Licença de Atribuição *Creative Commons*. Atribuição-Não-Comercial-NãoDerivativos 4.0 Internacional (CC BY-NC-ND 4.0).

O conteúdo dos artigos e seus dados em sua forma, correção e confiabilidade são de responsabilidade exclusiva dos autores, inclusive não representam necessariamente a posição oficial da Atena Editora. Permitido o *download* da obra e o compartilhamento desde que sejam atribuídos créditos aos autores, mas sem a possibilidade de alterá-la de nenhuma forma ou utilizá-la para fins comerciais.

Todos os manuscritos foram previamente submetidos à avaliação cega pelos pares, membros do Conselho Editorial desta Editora, tendo sido aprovados para a publicação com base em critérios de neutralidade e imparcialidade acadêmica.

A Atena Editora é comprometida em garantir a integridade editorial em todas as etapas do processo de publicação, evitando plágio, dados ou resultados fraudulentos e impedindo que interesses financeiros comprometam os padrões éticos da publicação. Situações suspeitas de má conduta científica serão investigadas sob o mais alto padrão de rigor acadêmico e ético.

Conselho Editorial

Ciências Humanas e Sociais Aplicadas

Prof. Dr. Alexandre Jose Schumacher – Instituto Federal de Educação, Ciência e Tecnologia do Paraná

Prof. Dr. Américo Junior Nunes da Silva – Universidade do Estado da Bahia

Prof. Dr. Antonio Carlos Frasson – Universidade Tecnológica Federal do Paraná

Prof. Dr. Antonio Gasparetto Júnior – Instituto Federal do Sudeste de Minas Gerais

Prof. Dr. Antonio Isidro-Filho – Universidade de Brasília

Prof. Dr. Carlos Antonio de Souza Moraes – Universidade Federal Fluminense
Prof. Dr. Crisóstomo Lima do Nascimento – Universidade Federal Fluminense
Profª Drª Cristina Gaio – Universidade de Lisboa
Prof. Dr. Daniel Richard Sant’Ana – Universidade de Brasília
Prof. Dr. Deyvison de Lima Oliveira – Universidade Federal de Rondônia
Profª Drª Dilma Antunes Silva – Universidade Federal de São Paulo
Prof. Dr. Edvaldo Antunes de Farias – Universidade Estácio de Sá
Prof. Dr. Elson Ferreira Costa – Universidade do Estado do Pará
Prof. Dr. Eloi Martins Senhora – Universidade Federal de Roraima
Prof. Dr. Gustavo Henrique Cepolini Ferreira – Universidade Estadual de Montes Claros
Profª Drª Ivone Goulart Lopes – Istituto Internazionale delle Figlie de Maria Ausiliatrice
Prof. Dr. Jadson Correia de Oliveira – Universidade Católica do Salvador
Prof. Dr. Julio Candido de Meirelles Junior – Universidade Federal Fluminense
Profª Drª Lina Maria Gonçalves – Universidade Federal do Tocantins
Prof. Dr. Luis Ricardo Fernandes da Costa – Universidade Estadual de Montes Claros
Profª Drª Natiéli Piovesan – Instituto Federal do Rio Grande do Norte
Prof. Dr. Marcelo Pereira da Silva – Pontifícia Universidade Católica de Campinas
Profª Drª Maria Luzia da Silva Santana – Universidade Federal de Mato Grosso do Sul
Prof. Dr. Pablo Ricardo de Lima Falcão – Universidade de Pernambuco
Profª Drª Paola Andressa Scortegagna – Universidade Estadual de Ponta Grossa
Profª Drª Rita de Cássia da Silva Oliveira – Universidade Estadual de Ponta Grossa
Prof. Dr. Rui Maia Diamantino – Universidade Salvador
Prof. Dr. Saulo Cerqueira de Aguiar Soares – Universidade Federal do Piauí
Prof. Dr. Urandi João Rodrigues Junior – Universidade Federal do Oeste do Pará
Profª Drª Vanessa Bordin Viera – Universidade Federal de Campina Grande
Profª Drª Vanessa Ribeiro Simon Cavalcanti – Universidade Católica do Salvador
Prof. Dr. William Cleber Domingues Silva – Universidade Federal Rural do Rio de Janeiro
Prof. Dr. Willian Douglas Guilherme – Universidade Federal do Tocantins

Ciências Agrárias e Multidisciplinar

Prof. Dr. Alexandre Igor Azevedo Pereira – Instituto Federal Goiano
Prof. Dr. Arinaldo Pereira da Silva – Universidade Federal do Sul e Sudeste do Pará
Prof. Dr. Antonio Pasqualetto – Pontifícia Universidade Católica de Goiás
Profª Drª Carla Cristina Bauermann Brasil – Universidade Federal de Santa Maria
Prof. Dr. Cleberton Correia Santos – Universidade Federal da Grande Dourados
Profª Drª Diocléa Almeida Seabra Silva – Universidade Federal Rural da Amazônia
Prof. Dr. Écio Souza Diniz – Universidade Federal de Viçosa
Prof. Dr. Fábio Steiner – Universidade Estadual de Mato Grosso do Sul
Prof. Dr. Fágner Cavalcante Patrocínio dos Santos – Universidade Federal do Ceará
Profª Drª Girlene Santos de Souza – Universidade Federal do Recôncavo da Bahia
Prof. Dr. Jael Soares Batista – Universidade Federal Rural do Semi-Árido
Prof. Dr. Jayme Augusto Peres – Universidade Estadual do Centro-Oeste
Prof. Dr. Júlio César Ribeiro – Universidade Federal Rural do Rio de Janeiro
Profª Drª Lina Raquel Santos Araújo – Universidade Estadual do Ceará
Prof. Dr. Pedro Manuel Villa – Universidade Federal de Viçosa
Profª Drª Raissa Rachel Salustriano da Silva Matos – Universidade Federal do Maranhão
Prof. Dr. Ronilson Freitas de Souza – Universidade do Estado do Pará
Profª Drª Talita de Santos Matos – Universidade Federal Rural do Rio de Janeiro
Prof. Dr. Tiago da Silva Teófilo – Universidade Federal Rural do Semi-Árido
Prof. Dr. Valdemar Antonio Paffaro Junior – Universidade Federal de Alfenas

Ciências Biológicas e da Saúde

Prof. Dr. André Ribeiro da Silva – Universidade de Brasília
Profª Drª Anelise Levay Murari – Universidade Federal de Pelotas
Prof. Dr. Benedito Rodrigues da Silva Neto – Universidade Federal de Goiás
Profª Drª Daniela Reis Joaquim de Freitas – Universidade Federal do Piauí
Profª Drª Débora Luana Ribeiro Pessoa – Universidade Federal do Maranhão
Prof. Dr. Douglas Siqueira de Almeida Chaves – Universidade Federal Rural do Rio de Janeiro
Prof. Dr. Edson da Silva – Universidade Federal dos Vales do Jequitinhonha e Mucuri
Profª Drª Elizabeth Cordeiro Fernandes – Faculdade Integrada Medicina
Profª Drª Eleuza Rodrigues Machado – Faculdade Anhanguera de Brasília
Profª Drª Elane Schwinden Prudêncio – Universidade Federal de Santa Catarina
Profª Drª Eysler Gonçalves Maia Brasil – Universidade da Integração Internacional da Lusofonia Afro-Brasileira
Prof. Dr. Ferlando Lima Santos – Universidade Federal do Recôncavo da Bahia
Profª Drª Fernanda Miguel de Andrade – Universidade Federal de Pernambuco
Prof. Dr. Fernando Mendes – Instituto Politécnico de Coimbra – Escola Superior de Saúde de Coimbra
Profª Drª Gabriela Vieira do Amaral – Universidade de Vassouras
Prof. Dr. Gianfábio Pimentel Franco – Universidade Federal de Santa Maria
Prof. Dr. Helio Franklin Rodrigues de Almeida – Universidade Federal de Rondônia
Profª Drª Iara Lúcia Tescarollo – Universidade São Francisco
Prof. Dr. Igor Luiz Vieira de Lima Santos – Universidade Federal de Campina Grande
Prof. Dr. Jefferson Thiago Souza – Universidade Estadual do Ceará
Prof. Dr. Jesus Rodrigues Lemos – Universidade Federal do Piauí
Prof. Dr. Jônatas de França Barros – Universidade Federal do Rio Grande do Norte
Prof. Dr. José Max Barbosa de Oliveira Junior – Universidade Federal do Oeste do Pará
Prof. Dr. Luís Paulo Souza e Souza – Universidade Federal do Amazonas
Profª Drª Magnólia de Araújo Campos – Universidade Federal de Campina Grande
Prof. Dr. Marcus Fernando da Silva Praxedes – Universidade Federal do Recôncavo da Bahia
Profª Drª Maria Tatiane Gonçalves Sá – Universidade do Estado do Pará
Profª Drª Mylena Andréa Oliveira Torres – Universidade Ceuma
Profª Drª Natiéli Piovesan – Instituto Federacl do Rio Grande do Norte
Prof. Dr. Paulo Inada – Universidade Estadual de Maringá
Prof. Dr. Rafael Henrique Silva – Hospital Universitário da Universidade Federal da Grande Dourados
Profª Drª Regiane Luz Carvalho – Centro Universitário das Faculdades Associadas de Ensino
Profª Drª Renata Mendes de Freitas – Universidade Federal de Juiz de Fora
Profª Drª Vanessa Lima Gonçalves – Universidade Estadual de Ponta Grossa
Profª Drª Vanessa Bordin Viera – Universidade Federal de Campina Grande
Profª Drª Welma Emidio da Silva – Universidade Federal Rural de Pernambuco

Ciências Exatas e da Terra e Engenharias

Prof. Dr. Adélio Alcino Sampaio Castro Machado – Universidade do Porto
Profª Drª Ana Grasielle Dionísio Corrêa – Universidade Presbiteriana Mackenzie
Prof. Dr. Carlos Eduardo Sanches de Andrade – Universidade Federal de Goiás
Profª Drª Carmen Lúcia Voigt – Universidade Norte do Paraná
Prof. Dr. Cleiseano Emanuel da Silva Paniagua – Instituto Federal de Educação, Ciência e Tecnologia de Goiás
Prof. Dr. Douglas Gonçalves da Silva – Universidade Estadual do Sudoeste da Bahia
Prof. Dr. Eloi Rufato Junior – Universidade Tecnológica Federal do Paraná
Profª Drª Érica de Melo Azevedo – Instituto Federal do Rio de Janeiro
Prof. Dr. Fabrício Menezes Ramos – Instituto Federal do Pará
Profª Dra. Jéssica Verger Nardeli – Universidade Estadual Paulista Júlio de Mesquita Filho
Prof. Dr. Juliano Carlo Rufino de Freitas – Universidade Federal de Campina Grande

Profª Drª Luciana do Nascimento Mendes – Instituto Federal de Educação, Ciência e Tecnologia do Rio Grande do Norte
Prof. Dr. Marcelo Marques – Universidade Estadual de Maringá
Prof. Dr. Marco Aurélio Kistemann Junior – Universidade Federal de Juiz de Fora
Profª Drª Neiva Maria de Almeida – Universidade Federal da Paraíba
Profª Drª Natiéli Piovesan – Instituto Federal do Rio Grande do Norte
Profª Drª Priscila Tessmer Scaglioni – Universidade Federal de Pelotas
Prof. Dr. Sidney Gonçalves de Lima – Universidade Federal do Piauí
Prof. Dr. Takeshy Tachizawa – Faculdade de Campo Limpo Paulista

Linguística, Letras e Artes

Profª Drª Adriana Demite Stephani – Universidade Federal do Tocantins
Profª Drª Angeli Rose do Nascimento – Universidade Federal do Estado do Rio de Janeiro
Profª Drª Carolina Fernandes da Silva Mandaji – Universidade Tecnológica Federal do Paraná
Profª Drª Denise Rocha – Universidade Federal do Ceará
Profª Drª Edna Alencar da Silva Rivera – Instituto Federal de São Paulo
Profª Drª Fernanda Tonelli – Instituto Federal de São Paulo,
Prof. Dr. Fabiano Tadeu Grazioli – Universidade Regional Integrada do Alto Uruguai e das Missões
Prof. Dr. Gilmei Fleck – Universidade Estadual do Oeste do Paraná
Profª Drª Keyla Christina Almeida Portela – Instituto Federal de Educação, Ciência e Tecnologia do Paraná
Profª Drª Miraniide Oliveira Neves – Instituto de Educação, Ciência e Tecnologia do Pará
Profª Drª Sandra Regina Gardacho Pietrobon – Universidade Estadual do Centro-Oeste
Profª Drª Sheila Marta Carregosa Rocha – Universidade do Estado da Bahia

Conselho Técnico Científico

Prof. Me. Abrãao Carvalho Nogueira – Universidade Federal do Espírito Santo
Prof. Me. Adalberto Zorzo – Centro Estadual de Educação Tecnológica Paula Souza
Prof. Dr. Adaylson Wagner Sousa de Vasconcelos – Ordem dos Advogados do Brasil/Seccional Paraíba
Prof. Dr. Adilson Tadeu Basquerote Silva – Universidade para o Desenvolvimento do Alto Vale do Itajaí
Profª Ma. Adriana Regina Vettorazzi Schmitt – Instituto Federal de Santa Catarina
Prof. Dr. Alex Luis dos Santos – Universidade Federal de Minas Gerais
Prof. Me. Alexsandro Teixeira Ribeiro – Centro Universitário Internacional
Profª Ma. Aline Ferreira Antunes – Universidade Federal de Goiás
Profª Drª Amanda Vasconcelos Guimarães – Universidade Federal de Lavras
Prof. Me. André Flávio Gonçalves Silva – Universidade Federal do Maranhão
Profª Ma. Andréa Cristina Marques de Araújo – Universidade Fernando Pessoa
Profª Drª Andrezza Lopes – Instituto de Pesquisa e Desenvolvimento Acadêmico
Profª Drª Andrezza Miguel da Silva – Faculdade da Amazônia
Profª Ma. Anelisa Mota Gregoleti – Universidade Estadual de Maringá
Profª Ma. Anne Karynne da Silva Barbosa – Universidade Federal do Maranhão
Prof. Dr. Antonio Hot Pereira de Faria – Polícia Militar de Minas Gerais
Prof. Me. Armando Dias Duarte – Universidade Federal de Pernambuco
Profª Ma. Bianca Camargo Martins – UniCesumar
Profª Ma. Carolina Shimomura Nanya – Universidade Federal de São Carlos
Prof. Me. Carlos Antônio dos Santos – Universidade Federal Rural do Rio de Janeiro
Prof. Me. Carlos Augusto Zilli – Instituto Federal de Santa Catarina
Prof. Me. Christopher Smith Bignardi Neves – Universidade Federal do Paraná
Profª Drª Cláudia de Araújo Marques – Faculdade de Música do Espírito Santo
Profª Drª Cláudia Taís Siqueira Cagliari – Centro Universitário Dinâmica das Cataratas
Prof. Me. Clécio Danilo Dias da Silva – Universidade Federal do Rio Grande do Norte
Prof. Me. Daniel da Silva Miranda – Universidade Federal do Pará
Profª Ma. Daniela da Silva Rodrigues – Universidade de Brasília
Profª Ma. Daniela Remião de Macedo – Universidade de Lisboa

Profª Ma. Dayane de Melo Barros – Universidade Federal de Pernambuco
Prof. Me. Douglas Santos Mezacas – Universidade Estadual de Goiás
Prof. Me. Edevaldo de Castro Monteiro – Embrapa Agrobiologia
Prof. Me. Edson Ribeiro de Britto de Almeida Junior – Universidade Estadual de Maringá
Prof. Me. Eduardo Gomes de Oliveira – Faculdades Unificadas Doctum de Cataguases
Prof. Me. Eduardo Henrique Ferreira – Faculdade Pitágoras de Londrina
Prof. Dr. Edwaldo Costa – Marinha do Brasil
Prof. Me. Eliel Constantino da Silva – Universidade Estadual Paulista Júlio de Mesquita
Prof. Me. Ernane Rosa Martins – Instituto Federal de Educação, Ciência e Tecnologia de Goiás
Prof. Me. Euvaldo de Sousa Costa Junior – Prefeitura Municipal de São João do Piauí
Prof. Dr. Everaldo dos Santos Mendes – Instituto Edith Theresa Hedwing Stein
Prof. Me. Ezequiel Martins Ferreira – Universidade Federal de Goiás
Profª Ma. Fabiana Coelho Couto Rocha Corrêa – Centro Universitário Estácio Juiz de Fora
Prof. Me. Fabiano Eloy Atilio Batista – Universidade Federal de Viçosa
Prof. Me. Felipe da Costa Negrão – Universidade Federal do Amazonas
Prof. Me. Francisco Odécio Sales – Instituto Federal do Ceará
Prof. Me. Francisco Sérgio Lopes Vasconcelos Filho – Universidade Federal do Cariri
Profª Drª Germana Ponce de Leon Ramírez – Centro Universitário Adventista de São Paulo
Prof. Me. Gevair Campos – Instituto Mineiro de Agropecuária
Prof. Me. Givanildo de Oliveira Santos – Secretaria da Educação de Goiás
Prof. Dr. Guilherme Renato Gomes – Universidade Norte do Paraná
Prof. Me. Gustavo Krahl – Universidade do Oeste de Santa Catarina
Prof. Me. Helton Rangel Coutinho Junior – Tribunal de Justiça do Estado do Rio de Janeiro
Profª Ma. Isabelle Cerqueira Sousa – Universidade de Fortaleza
Profª Ma. Jaqueline Oliveira Rezende – Universidade Federal de Uberlândia
Prof. Me. Javier Antonio Albornoz – University of Miami and Miami Dade College
Prof. Me. Jhonatan da Silva Lima – Universidade Federal do Pará
Prof. Dr. José Carlos da Silva Mendes – Instituto de Psicologia Cognitiva, Desenvolvimento Humano e Social
Prof. Me. Jose Elyton Batista dos Santos – Universidade Federal de Sergipe
Prof. Me. José Luiz Leonardo de Araujo Pimenta – Instituto Nacional de Investigación Agropecuaria Uruguay
Prof. Me. José Messias Ribeiro Júnior – Instituto Federal de Educação Tecnológica de Pernambuco
Profª Drª Juliana Santana de Curcio – Universidade Federal de Goiás
Profª Ma. Juliana Thaisa Rodrigues Pacheco – Universidade Estadual de Ponta Grossa
Profª Drª Kamilly Souza do Vale – Núcleo de Pesquisas Fenomenológicas/UFGA
Prof. Dr. Kárpio Márcio de Siqueira – Universidade do Estado da Bahia
Profª Drª Karina de Araújo Dias – Prefeitura Municipal de Florianópolis
Prof. Dr. Lázaro Castro Silva Nascimento – Laboratório de Fenomenología & Subjetividade/UFPR
Prof. Me. Leonardo Tullio – Universidade Estadual de Ponta Grossa
Profª Ma. Lilian Coelho de Freitas – Instituto Federal do Pará
Profª Ma. Lilian de Souza – Faculdade de Tecnologia de Itu
Profª Ma. Liliani Aparecida Sereno Fontes de Medeiros – Consórcio CEDERJ
Profª Drª Livia do Carmo Silva – Universidade Federal de Goiás
Prof. Dr. Lucio Marques Vieira Souza – Secretaria de Estado da Educação, do Esporte e da Cultura de Sergipe
Prof. Dr. Luan Vinicius Bernardelli – Universidade Estadual do Paraná
Profª Ma. Luana Ferreira dos Santos – Universidade Estadual de Santa Cruz
Profª Ma. Luana Vieira Toledo – Universidade Federal de Viçosa
Prof. Me. Luis Henrique Almeida Castro – Universidade Federal da Grande Dourados
Prof. Me. Luiz Renato da Silva Rocha – Faculdade de Música do Espírito Santo
Profª Ma. Luma Sarai de Oliveira – Universidade Estadual de Campinas
Prof. Dr. Michel da Costa – Universidade Metropolitana de Santos

Prof. Me. Marcelo da Fonseca Ferreira da Silva – Governo do Estado do Espírito Santo
Prof. Dr. Marcelo Máximo Purificação – Fundação Integrada Municipal de Ensino Superior
Prof. Me. Marcos Aurelio Alves e Silva – Instituto Federal de Educação, Ciência e Tecnologia de São Paulo
Profª Ma. Maria Elanny Damasceno Silva – Universidade Federal do Ceará
Profª Ma. Marileila Marques Toledo – Universidade Federal dos Vales do Jequitinhonha e Mucuri
Prof. Dr. Pedro Henrique Abreu Moura – Empresa de Pesquisa Agropecuária de Minas Gerais
Prof. Me. Pedro Panhoca da Silva – Universidade Presbiteriana Mackenzie
Profª Drª Poliana Arruda Fajardo – Universidade Federal de São Carlos
Prof. Me. Rafael Cunha Ferro – Universidade Anhembi Morumbi
Prof. Me. Ricardo Sérgio da Silva – Universidade Federal de Pernambuco
Prof. Me. Renan Monteiro do Nascimento – Universidade de Brasília
Prof. Me. Renato Faria da Gama – Instituto Gama – Medicina Personalizada e Integrativa
Profª Ma. Renata Luciane Polsaque Young Blood – UniSecal
Prof. Me. Robson Lucas Soares da Silva – Universidade Federal da Paraíba
Prof. Me. Sebastião André Barbosa Junior – Universidade Federal Rural de Pernambuco
Profª Ma. Silene Ribeiro Miranda Barbosa – Consultoria Brasileira de Ensino, Pesquisa e Extensão
Profª Ma. Solange Aparecida de Souza Monteiro – Instituto Federal de São Paulo
Profª Ma. Taiane Aparecida Ribeiro Nepomoceno – Universidade Estadual do Oeste do Paraná
Prof. Me. Tallys Newton Fernandes de Matos – Faculdade Regional Jaguaribana
Profª Ma. Thatianny Jasmine Castro Martins de Carvalho – Universidade Federal do Piauí
Prof. Me. Tiago Silvío Dedoné – Colégio ECEL Positivo
Prof. Dr. Welleson Feitosa Gazel – Universidade Paulista

Meio ambiente: enfoque socioambiental e interdisciplinar 2

Bibliotecária: Janaina Ramos
Diagramação: Luiza Alves Batista
Correção: Giovanna Sandrini de Azevedo
Edição de Arte: Luiza Alves Batista
Revisão: Os Autores
Organizadores: Juliana Thaisa Rodrigues Pacheco
Mauricio Zadra Pacheco

Dados Internacionais de Catalogação na Publicação (CIP)

M514 Meio ambiente: enfoque socioambiental e interdisciplinar 2 / Organizadores Juliana Thaisa Rodrigues Pacheco, Mauricio Zadra Pacheco. – Ponta Grossa - PR: Atena, 2021.

Formato: PDF

Requisitos de sistema: Adobe Acrobat Reader

Modo de acesso: World Wide Web

Inclui bibliografia

ISBN 978-65-5983-043-5

DOI 10.22533/at.ed.435211005

1. Meio ambiente. I. Pacheco, Juliana Thaisa Rodrigues (Organizadora). I. Pacheco, Mauricio Zadra (Organizador). III. Título.

CDD 577

Elaborado por Bibliotecária Janaina Ramos – CRB-8/9166

Atena Editora

Ponta Grossa – Paraná – Brasil

Telefone: +55 (42) 3323-5493

www.atenaeditora.com.br

contato@atenaeditora.com.br

DECLARAÇÃO DOS AUTORES

Os autores desta obra: 1. Atestam não possuir qualquer interesse comercial que constitua um conflito de interesses em relação ao artigo científico publicado; 2. Declaram que participaram ativamente da construção dos respectivos manuscritos, preferencialmente na: a) Concepção do estudo, e/ou aquisição de dados, e/ou análise e interpretação de dados; b) Elaboração do artigo ou revisão com vistas a tornar o material intelectualmente relevante; c) Aprovação final do manuscrito para submissão.; 3. Certificam que os artigos científicos publicados estão completamente isentos de dados e/ou resultados fraudulentos; 4. Confirmam a citação e a referência correta de todos os dados e de interpretações de dados de outras pesquisas; 5. Reconhecem terem informado todas as fontes de financiamento recebidas para a consecução da pesquisa.

APRESENTAÇÃO

A coleção “Meio Ambiente: Enfoque Socioambiental e Interdisciplinar” volumes 1 e 2 traz o necessário e urgente debate sobre a questão ambiental, apresentam importantes reflexões sobre desenvolvimento sustentável, e a temática do Meio Ambiente e sua faceta multidisciplinar.

O volume 1 aborda com riqueza as questões ambientais e científicas que impactam na preservação do meio, a influência dos produtos nativos na sociedade e sua utilização em ações que promovam a cíclica renovação deste mesmo meio.

Os 17 artigos perpassam por temas que se harmonizam e geram conhecimento fundamental à sociedade tanto a nível de promoção do progresso como a própria ação do ser humano como agente transformador desse meio.

Tendo como alvo pesquisadores e discentes, mas também como uma agradável referência para o leitor que busca conhecimento sobre este importante tema, a obra perpassa por áreas como desenvolvimento econômico, cadeia produtiva, utilização de óleos essenciais, geotecnologias e a promoção de políticas públicas.

Desta maneira, a obra “Meio Ambiente: Enfoque Socioambiental e Interdisciplinar - Volume 1”, traz à tona as experiências e estudos desenvolvidos pelos autores, sejam professores, acadêmicos ou pesquisadores, de maneira fluente e precisa.

A obra “Meio Ambiente: Enfoque Socioambiental e Interdisciplinar - Volume 2” é uma prazerosa leitura, seja com objetivo específico para consulta bibliográfica em um dos temas abordados, seja com objetivo de busca de conhecimento em diversas áreas, construindo conhecimento multidisciplinar através dos diversos enfoques apresentados pelos artigos deste volume.

Em 18 artigos apresentados nesse volume 2, apresenta-se a temática da Educação Ambiental como ponto focal, bem como temas que remetem à revisão da legislação ambiental, à caracterização do ambiente regional, identificação de bactérias presentes no meio ambiente brasileiro para a produção de vinho até a construção de ilhas flutuantes utilizando material reciclável.

Um leque de áreas, ações e projetos que contribuem sobremaneira para com o estudo sério e complexo que o tema exige, abordando a contribuição dos mais diversos eixos científicos na construção do saber.

A Atena Editora, como meio de promoção do conhecimento científico, tem em sua plataforma o comprometimento com a divulgação dos trabalhos seriamente desenvolvidos por professores e pesquisadores.

O compromisso com a veracidade científica, a difusão do conhecimento e a consolidação de projetos promotores da interdisciplinaridade no estudo do Meio Ambiente, com enfoque também no social são a marca desse e-book, evidenciando a Atena Editora

como plataforma consolidada para exposição e divulgação de ciência no Brasil.

A todos, uma ótima leitura!

Juliana Thaisa Rodrigues Pacheco

Mauricio Zadra Pacheco

SUMÁRIO

CAPÍTULO 1..... 1

EDUCAÇÃO AMBIENTAL E NOVOS OLHARES NAS PERSPECTIVAS PARA O DESENVOLVIMENTO SUSTENTÁVEL

Rianne Freciano de Souza Francisco
Soila Maria Francisco Belo Ramos
Conceição Aparecida Francisco Belo Dias
Euza Alves de Souza Tesch
Hellen Abreu Nascimento Mangefeste
Keila Cristina Belo da Silva Oliveira

DOI 10.22533/at.ed.4352110051

CAPÍTULO 2..... 14

A BIOLOGIA, A EDUCAÇÃO AMBIENTAL E A PERCEPÇÃO AMBIENTAL NO ENSINO MÉDIO

Andreia Fernandes Gonçalves
Adriana Santos da Silveira
Jaqueline Prestes de Cristo
Luan Silva Tavares
Laís de Oliveira Soares dos Santos
Antônio Pereira Júnior

DOI 10.22533/at.ed.4352110052

CAPÍTULO 3..... 27

A EDUCAÇÃO AMBIENTAL NA EDUCAÇÃO DE JOVENS E ADULTOS (EJA): PERCEPÇÕES DOS ALUNOS E AS INFLUÊNCIAS EM SUAS ATITUDES COMO CIDADÃOS

Maria da Conceição Almeida de Albuquerque
Roberto Carlos da Silva Soares

DOI 10.22533/at.ed.4352110053

CAPÍTULO 4..... 34

EDUCAÇÃO E ÉTICA AMBIENTAL: A BUSCA PELO ALCANCE DO MEIO AMBIENTE ECOLÓGICAMENTE EQUILIBRADO

Fúlvia Leticia Perego

DOI 10.22533/at.ed.4352110054

CAPÍTULO 5..... 47

EDUCAÇÃO POLÍTICA E SUSTENTABILIDADE: MEDIANDO A VIDA DO PLANETA EM NÍVEL BÁSICO

Vilma Antônia Santos Martins Almeida
Iracy de Sousa Santos

DOI 10.22533/at.ed.4352110055

CAPÍTULO 6..... 59

MONTAGEM DE EXPERIMENTOS DE ENSINO DE CIÊNCIAS: CONFEÇÃO DE

CÂMARA DE COMBUSTÃO

Lindeberg Rocha Freitas
Joaci Galindo
José Celiano Cordeiro da Silva
Janduir Clécio Miranda de Carvalho
Hidemburgo Gonçalves Rocha
Francisco Braga da Paz Júnior
Vilmar Leandro de Santana
Lindeberg Vital de Freitas
Cássia Fernanda Silva de Santana
Eliana Santos Lyra da Paz
Leonardo Vital de Freitas

DOI 10.22533/at.ed.4352110056

CAPÍTULO 7..... 66

O GEAS COMO AGENTE PROMOTOR DA EDUCAÇÃO AMBIENTAL: AÇÃO NO RESTAURANTE UNIVERSITÁRIO DA UFRA

Lucas Lázaro Cirineu Santos
Marina Chagas dos Passos
Josye Bianca Santos
Nayarley Sabá Castelo Branco
Ana Sílvia Sardinha Ribeiro

DOI 10.22533/at.ed.4352110057

CAPÍTULO 8..... 71

REPAGINAMENTO E EDUCAÇÃO AMBIENTAL: UMA ABORDAGEM PARA O MELHORAMENTO DA QUALIDADE DE VIDA DOS MORADORES DE UMA COMUNIDADE

Yasmim Lorena Nunes Barbosa
Jocielma Batista Souza
Daniela Cristina Feitosa Angelo
Fernando Pereira da Silva
Juliele do Espírito Santo Santos
Cássio da Silva Dias

DOI 10.22533/at.ed.4352110058

CAPÍTULO 9..... 84

LEGISLAÇÃO AMBIENTAL BRASILEIRA E SUA APLICAÇÃO NA GARANTIA E PROMOÇÃO DE UM AMBIENTE SAUDÁVEL

Dênis Silvano Domingues
Paulo Afonso Hartmann
Cristhian Magnus de Marco

DOI 10.22533/at.ed.4352110059

CAPÍTULO 10..... 105

CONSTRUÇÃO DE ILHAS FLUTUANTES COM PLANTAS UTILIZANDO MATERIAL RECICLÁVEL

Vinícius Krebs
Renata Farias Oliveira

Nádia Teresinha Schröder
DOI 10.22533/at.ed.43521100510

CAPÍTULO 11..... 119

SELEÇÃO DE BACTÉRIAS ÁCIDO LÁTICAS AUTÓCTONES DA SERRA GAÚCHA

Shana Paula Segala Miotto
Letícia Caroline Fensterseifer
Evandro Ficagna
Eunice Valduga
Rogério Luís Cansian

DOI 10.22533/at.ed.43521100511

CAPÍTULO 12..... 131

MENSURAÇÃO DE METAIS PESADOS EM OVOS DE AVES COMERCIAIS

Paola dos Santos Barbosa
Jayme Augusto Peres
Rafael Vitti Soares

DOI 10.22533/at.ed.43521100512

CAPÍTULO 13..... 136

ANÁLISE DA INFLUÊNCIA DE DIFERENTES TEMPOS DE RETORNO EM VAZÕES NA BARRAGEM DE PEDRAS ALTAS-BA

Luanna Valéria Sousa Fonseca
Luan Marcos da Silva Vieira
Jônatas Fernandes Araújo Sodré

DOI 10.22533/at.ed.43521100513

CAPÍTULO 14..... 150

ICTIOFAUNA DOS RIOS ARINOS E RIO DOS PEIXES, DRENAGEM RIO JURUENA, TAPAJÓS

Solange Aparecida Arrolho da Silva
Anne Sthephane Arrolho Silva Correa
Liliane Stedile de Matos

DOI 10.22533/at.ed.43521100514

CAPÍTULO 15..... 164

CONFLITOS SOCIOAMBIENTAIS NA PERCEPÇÃO DE ATORES SOCIAIS DA ILHA DO CAPIM, EM ABAETETUBA/PA

Letícia Malcher Cardoso
Dayana Portela de Assis Oliveira
Antonio Cleison de Souza Costa
Mario Sergio da Silva Oliveira

DOI 10.22533/at.ed.43521100515

CAPÍTULO 16..... 172

CARACTERIZAÇÃO DA PRODUÇÃO E PERFIL DO CONSUMO DE AÇAÍ EM IGARAPÉ-MIRI, 2018

Ayla Layane Trindade Ramos

Yasmin Maia Pereira
Kevin Augusto Nunes de Araújo
Suane Corrêa Barbosa
Heriberto Wagner Amanajás Pena
DOI 10.22533/at.ed.43521100516

CAPÍTULO 17..... 186

ENVELHECIMENTO SAUDÁVEL, MEIO-AMBIENTE E POLÍTICAS PÚBLICAS NAS CIDADES DE SANTOS E LYON

Patricia de Oliveira Lopes
Tathianni Cristini da Silva
Simone Rezende as Silva
Gustavo Duarte Mendes
Angelina Zanesco

DOI 10.22533/at.ed.43521100517

CAPÍTULO 18..... 190

TERRITÓRIO E EXPRESSÕES CULTURAIS DO CERRADO. DINÂMICAS TERRITORIAIS NO CERRADO

Luciene Rocha Guisoni Galdino Pereira

DOI 10.22533/at.ed.43521100518

SOBRE OS ORGANIZADORES 195

ÍNDICE REMISSIVO..... 196

CONFLITOS SOCIOAMBIENTAIS NA PERCEPÇÃO DE ATORES SOCIAIS DA ILHA DO CAPIM, EM ABAETETUBA/PA

Data de aceite: 03/05/2021

Data de submissão: 08/03/2021

Letícia Malcher Cardoso

Universidade Federal do Pará, Instituto
Amazônico de Agriculturas Familiares
Belém- Pa
<http://lattes.cnpq.br/5944101506136467>

Dayana Portela de Assis Oliveira

Universidade Federal do Pará, Instituto
Amazônico de Agriculturas Familiares
Santa Maria do Pará- Pa
<http://lattes.cnpq.br/1498304801215532>

Antonio Cleison de Souza Costa

Universidade Federal do Pará, Instituto de
Filosofia e Ciências Humanas
Belém- Pa
<http://lattes.cnpq.br/0127758194170028>

Mario Sergio da Silva Oliveira

Universidade Federal Rural da Amazônia
Santa Maria do Pará- Pa
<http://lattes.cnpq.br/4406557480514445>

RESUMO: Este estudo se propôs analisar os conflitos socioambientais decorrentes da construção do Terminal Portuário de Uso Privado da empresa Cargill, na Baía do Capim, no município de Abaetetuba (PA). A metodologia aplicada foi o estudo de caso com uma abordagem qualitativa. A coleta de dados ocorreu no mês de dezembro de 2018 à partir de conversas informais, observações e registros fotográficos. Verificou-se que esse empreendimento tem

ocasionado muitos conflitos socioambientais caracterizados por problemas decorrentes do uso e apropriação das terras, das águas, das florestas, dentre outros recursos ambientais, na extensão e proximidades da Baía do Capim. Isso vem interferindo na reprodução do modo de vida das comunidades tradicionais da Ilha do Capim, reforçando os estigmas da invisibilidade e da criminalização da identidade desses grupos. Tendo essas populações o receio de terem que conviver com problemas inerentes a instalação desse grande projeto, como: não poderem usufruir de seus territórios e lidar com as violações dos seus direitos de ir e vir e com o fato de estarem localizados em um lugar de interesse de grandes empresas, o que contribui para que a população se torne vulnerável em termos econômicos, culturais, sociais e ambientais.

PALAVRAS-CHAVE: Conflitos socioambientais, Comunidades tradicionais, Ilha do Capim.

SOCIO-ENVIRONMENTAL CONFLICTS AS PERCEIVED BY SOCIAL ACTORS OF ILHA DO CAPIM, IN ABAETETUBA / PA

ABSTRACT: This study aimed to analyze the socio-environmental conflicts resulting from the construction of the Private Use Port Terminal of the Cargill company, in Baía do Capim, in the city of Abaetetuba (PA). The applied methodology was the case study with a qualitative approach. Data collection took place on December 15, 2018, from informal conversations, observations and photographic records. It was found that this enterprise has caused many socio-environmental conflicts characterized by problems arising from the use and appropriation of land, water, forest,

among other environmental resources, in the extension and proximity of Baía do Capim. This has interfered in the continuity of lifestyle of the traditional communities of Ilha do Capim, reinforcing the stigmas of invisibility and criminalization of the identity of these groups. Consequently, these populations are afraid to cope with problems inherent to the installation of this large project, such as: not being able to benefit from their territories, as well as dealing with violations of their right to come and go and with the burden of being located in a strategic place to large companies, facts that contribute for the population to become vulnerable in economic, cultural, social and environmental terms.

KEYWORDS: Social and environmental conflicts, Traditional communities, Ilha do Capim.

1 | INTRODUÇÃO

As questões de cunho socioambientais têm ganhado espaço nos debates científicos e sendo consideradas cada vez mais urgentes e necessárias para a atual sociedade, uma vez que o futuro dos seres vivos depende da boa relação estabelecida entre os recursos naturais e o seu uso pelo ser humano.

Dessa forma, a crise ambiental aponta para uma diminuição dos elementos da natureza visando atender uma lógica capitalista, pois esta depende de matéria-prima em grande escala, impondo uma conquista cada vez mais dominante e causando alterações significativas à natureza.

Nesse contexto, Neto (2003) considera que as principais causas da contínua degradação ambiental em todo o mundo têm origem nos padrões de consumo e de produção, pois o estilo de vida consumista e perdulário produz pobreza e desequilíbrios crescentes.

Isso desencadeia muitos conflitos socioambientais envolvendo territórios de comunidades tradicionais, como os ribeirinhos. Geralmente esses conflitos são consequências das diferentes formas de uso e apropriação dos recursos naturais pelos diferentes atores existentes nesses espaços.

Para Scotto (1997), os conflitos socioambientais se configuram de forma implícita ou explícita, com foco e disputa em elementos da natureza e com relações de tensões sociais entre interesses coletivos e privados, gerados pela apropriação de espaços ou recursos por diferentes atores para atender interesses individuais.

Por tanto, esses conflitos envolvem disputas entre diversos atores, apresentam grande relação com o uso e apropriação do território e são estabelecidos por diferentes posições e ideologias para a gestão dos bens coletivos de uso comum.

São marcados pelas situações de desigualdade de uso dos recursos naturais, em que, os modelos de desenvolvimento econômico vigente privilegiam as práticas do uso privado por meio da exploração; ocasionando danos ao meio ambiente e afetando sua disponibilidade para outros segmentos da sociedade.

Nessa perspectiva, o presente estudo tem como objetivo analisar os conflitos socioambientais decorrentes da construção do Terminal Portuário de Uso Privado da empresa Cargill, na Baía do Capim, no município de Abaetetuba /PA.

2 | ASPECTOS METODOLÓGICOS

A pesquisa tem uma abordagem qualitativa e optou-se pelo estudo de caso (BECKER, 1994). A coleta de dados ocorreu em dezembro de 2018 na comunidade São Pedro, que é banhada pelo rio Caratateua (Figura 1), localizada na Ilha do Capim (composta por 95 ilhas) no município de Abaetetuba/PA.



Figura 1. Foto de algumas residências às margens do rio Caratateua, que banha a Comunidade São Pedro, localizada na ilha do Capim.

Fonte: Autores (2018)

A amostra foi composta por alguns representantes das comunidades da Ilha do Capim, onde foram realizadas entrevistas não-diretivas (MICHELAT, 1987) com pescadores, coordenadores de comunidade, extrativistas, professor e estudantes. Foram feitos também registros fotográficos e observações.

Posteriormente às etapas de obtenção dos dados, foram realizadas sistematizações com as informações a partir de transcrições de entrevistas, análise de anotações de campo e seleção de fotografias. Os materiais coletados foram organizados e contextualizados com a revisão bibliográfica para compor o trabalho final.

3 I RESULTADOS E DISCUSSÃO

Dinâmicas socioambientais de uso do território

As atividades em comunidades tradicionais são orientadas para o uso de técnicas geralmente desenvolvidas a partir dos saberes e práticas tradicionais, do conhecimento dos ecossistemas e das condições ecológicas de cada região.

De acordo com Castelli e Wilkinson (2002), o conhecimento tradicional é repassado por repertórios culturais desenvolvidos ao longo das gerações e, mesmo que estes sejam influenciados por outras práticas e caracterizados por certos pontos de similitude e justaposição, o importante é que o conhecimento tradicional mantém a sua especificidade.

Nesse contexto, na Comunidade São Pedro o modo de vida das famílias se inserem em uma dinâmica produtiva, principalmente, com base no conhecimento tradicional. As principais atividades praticadas como forma de fonte de renda e subsistência são: o extrativismo do açaí, a pesca artesanal e a piscicultura.

- Extrativismo de açaí:

O extrativismo de açaí (Figura 3) é uma atividade muito praticada no município de Abaetetuba, as suas árvores são muito comuns nas várzeas da região das ilhas. Representando uma grande parcela da economia local. Após a coleta nos açazeiros o fruto é acondicionado em paneiros e comercializado na feira de Abaetetuba e também no mercado do Ver-o-Peso na capital paraense.



Figura 3. Coleta do açaí e seu acondicionamento em cestos para a comercialização.

Fonte: Autores (2018)

O açaí representa uma importante fonte de alimentação e contribui para o fortalecimento da soberania alimentar das comunidades existentes nesses territórios, inclusive possui um grande valor simbólico e cultural característico da alimentação do povo abaetetubense.

- Pesca artesanal:

O rio representa um importante meio de sobrevivência para as comunidades das ilhas, sendo a pesca artesanal fonte de renda e alimentação para as famílias locais. Nesse contexto, Moraes (2011) afirma que na Amazônia e no nordeste brasileiro a pesca é caracterizada mais do que uma singular atividade humana entre tantas outras. Destacando a complexidade de relações envolvendo homens, peixes, ciclos lunares, astros, mitos e outros fenômenos que podem influenciar nas pescarias, enfocando o meio onde os pescadores realizam suas atividades cotidianas.

Essa atividade é bastante expressiva no município de Abaetetuba, sendo praticada ao longo do ano todo, sobretudo nas comunidades das Ilhas. Os principais instrumentos utilizados pelos pescadores são as redes com malhadeiras e os barcos e canoas são utilizados para a pesca e para o transporte no rio (Figura 4).



Figura 4. Embarcações e rede de pesca de famílias da Comunidade São Pedro.

Fonte: Autores (2018)

Segundo Silva (2010), a distribuição da pesca artesanal no território brasileiro está associada ao processo de colonização e mescla cultural. Entretanto, a pesca sempre foi exercida por pequenos grupos que vivem em comunidades conhecidas como tradicionais e

caracterizadas pelo manejo dos recursos naturais exercidos ao longo de sua permanência em um determinado território. Dentre as diversas populações pesqueiras identificadas no Brasil, têm-se os ribeirinhos na região amazônica. Todos com características peculiares, mas tendo a captura de pescado como atividade comum.

A pesca assim como as outras atividades, têm um papel fundamental para as famílias que vivem nas comunidades que formam a Ilha do Capim. O rio tem um grande valor econômico, social e simbólico para as populações que vivem em seu entorno.

- Piscicultura:

Essa atividade foi identificada em uma família como forma de complementar a renda e fonte de alimentação, sendo ainda recente. A criação de tambaqui é realizada em um tanque (Figura 2) adaptado com tubulações que utilizam a água do rio Caratateua.



Figura 2. Tanque para criação de tambaqui.

Fonte: Autores (2018)

De acordo com Cardoso e Gomes (2021) as formas como as comunidades tradicionais relacionam-se com o seu território é reflexo de aspectos históricos dos seus modos de vida que fazem com que sejam consideradas fundamentais no manejo dos recursos naturais disponíveis.

Conflitos socioambientais entre as populações tradicionais e a empresa Cargill

Durante a visita na comunidade São Pedro, foi possível perceber que as populações tradicionais da Ilha do Capim apresentam diversificadas práticas de uso e manejo do território com atividades extrativistas que promovem a sustentabilidade, porém atualmente essas comunidades têm enfrentado muitos conflitos socioambientais devido a tentativa de construção de um terminal portuário na Baía do Capim, empreendimento da empresa

Cargill. Segundo o Relatório de Impacto Ambiental (RIMA) do Terminal Portuário de Uso Privado – TUP Abaetetuba, o empreendimento portuário visa dar acesso total através de rios, que receberá cargas de grãos da região Centro-Oeste do país, especialmente dos estados do Pará, Maranhão, Piauí, Tocantins, Rondônia e Mato Grosso.

Esse empreendimento já vem afetando consideravelmente o modo de vida das populações locais e suas territorialidades. De acordo com os relatos de alguns moradores da Ilha do Capim, a população já convive com algumas consequências, como: acidentes com embarcações grandes, drogas, prostituição, água poluída provocando coceira, peixes e crustáceos contaminados com metal pesado, diminuição do pescado, mudança nos hábitos alimentares, pois os moradores das ilhas não utilizam mais a água do rio para amassar o açaí.

As comunidades temem que esse projeto os expulsem de seus territórios, desorganizando seus modos de vida e suas culturas, infringindo os seus direitos, contribuindo para que sejam empurrados para as favelas das periferias urbanas tendo que lidar com uma rotina de marginalização.

Nessa perspectiva Little (2004), afirma que o conflito socioambiental caracteriza-se pelo embate entre grupos sociais em função de seus distintos modos de inter-relacionamento ecológico, isto é, com seus respectivos meios social e natural.

Assim, fica evidente que os processos de desenvolvimento têm contribuído para a exploração dos recursos naturais existentes nos territórios das comunidades tradicionais. Consta-se que o que está em jogo neste conflito é a oposição entre diferentes atores no uso e apropriação do território.

De um lado uma empresa tentando impor sua lógica capitalista com promessas atraentes por meio de oferta de postos de trabalho e promoção de serviços essenciais e de qualidade, na tentativa de determinar às comunidades novas regras de uso do seu espaço e com isso fixar os lugares no rio de livre circulação de seu interesse, comprometendo os modos de vida da população, os seus costumes, o meio ambiente, entre outros. E do outro lado, encontram-se as comunidades das Ilhas que buscam a possibilidade e a autonomia para continuarem usufruindo e vivendo em seu território.

4 | CONSIDERAÇÕES FINAIS

O presente estudo possibilitou a análise dos conflitos socioambientais decorrentes da construção do Terminal Portuário de Uso Privado – TUP Abaetetuba na Baía do Capim, empreendimento da empresa Cargill.

Verificou-se que as populações tradicionais possuem modos de vida com estratégias baseadas na sustentabilidade, porém estão sendo obrigadas a conviverem com muitos problemas decorrentes de grandes projetos para a região. Assim, ficou evidente a invisibilidade e a violação de direitos dessas populações, que estão sujeitas ao uso

abusivo das forças capitalistas e ao risco de expulsão de seus territórios com significativas consequências na utilização dos recursos naturais de uso coletivo.

Os projetos de desenvolvimento, como o empreendimento analisado nesta pesquisa, só comprovam que as comunidades tradicionais têm sido as maiores afetadas pelos impactos socioambientais decorrentes das lógicas capitalistas, elas são as que menos tem participado dos benefícios dos grandes projetos.

Percebe-se que os argumentos utilizados para o “desenvolvimento econômico” ainda são reproduzidos por meio de garantias de emprego, estabilidade econômica, desenvolvimento social e etc., porém, os resultados só comprovam que na verdade o que ocorre é o acúmulo de capital das grandes empresas, a desigualdade social, a destruição dos modos de vida das populações tradicionais e a perda significativa e as vezes até irreparável do meio ambiente.

REFERÊNCIAS

BECKER, H. S. **Observação social e estudos de caso sociais**: métodos de pesquisa em ciências sociais. Tradução Marcos Estevão e Renato Aguiar. São Paulo: Hucitec, 1994, p. 117-133.

CARDOSO, L.; GOMES, C.V.A. Reserva extrativista marinha Mocapajuba: a trajetória de luta em direção aos manguezais amazônicos de São Caetano de Odivelas. **International Journal of Development Research**. v.11, n.4, p.45820-45825, 2021.

CASTELLI, P.G.; WILKINSON, J. Conhecimento tradicional, inovação e direitos de proteção. **Estudos Sociedade e Agricultura**. n.19, 2002, p. 89-112.

LITTLE, P E. Os conflitos socioambientais: um campo de estudo e de ação política. In: BURSZTYN, Marcel (Org.). **A difícil sustentabilidade**: política energética e conflitos ambientais. Rio de Janeiro: Geramond, 2004.

MICHELAT, G. Sobre a utilização de entrevista não-diretiva em sociologia. In: THIOLENT, M. **Crítica metodológica, investigação social e enquete operária**. 5. ed. São Paulo: Polis, 1987, p. 191-212.

MORAES, S. C. Conhecimentos tradicionais na pesca artesanal. **Ateliê Geográfico**. v.5. n.2, 2011, p. 88-105.

NETO, M. **O Poder da Cidadania**: globalização x qualidade de vida. Belém: Editora Universitária/UFPA/EDUFPA, 2ª ed., 2003.

RELATÓRIO DE IMPACTO AMBIENTAL DO TERMINAL DE USO PRIVADO TUP ABAETETUBA. Cargill Agrícola. 2017.

SCOTTO, G. (Coord.). **Conflitos ambientais no Brasil**: natureza para todos ou somente para alguns?. Rio de Janeiro: IBASE/Fundação Heinrich Böll, 1997.

SILVA, R.N.S. (2010). **Caracterização da pesca artesanal em São Caetano de Odivelas** (Pa). Dissertação (Mestrado em Ciências Ambientais). Universidade de Taubaté. Taubaté, 78f.

ÍNDICE REMISSIVO

A

Adaptação Ecológica 119

Amazônia 24, 66, 68, 69, 150, 152, 154, 164, 168, 191, 192, 193

B

Bactérias Lácticas 119, 129

Barragens 3, 136, 137, 138, 139, 148, 160

C

Câmara de Combustão 59, 60, 61, 62, 63, 64, 65

Cerrado 190, 191, 192, 193, 194

Cheias 136, 137, 138, 139, 148, 149

Combustível 60, 61, 62, 63, 64

Comunidades Tradicionais 164, 165, 167, 169, 170, 171

Conflitos Socioambientais 164, 165, 166, 169, 170, 171

Conscientização 1, 2, 3, 5, 11, 27, 32, 34, 36, 37, 38, 39, 45, 53, 68, 71, 75, 77, 82, 107, 190

D

Desenvolvimento Sustentável 1, 2, 5, 6, 8, 11, 12, 19, 44, 47, 51, 53, 54, 55, 56, 57, 72, 100, 110, 185

Direitos Fundamentais 39, 40, 42, 46, 84, 94, 97, 99, 100, 102, 103, 104

E

Ecologia 9, 15, 16, 17, 19, 24, 25, 26, 37, 42, 58, 91, 103, 161, 194

Educação Ambiental 1, 2, 3, 4, 5, 6, 7, 8, 9, 10, 11, 12, 13, 14, 15, 20, 21, 22, 24, 25, 26, 27, 28, 30, 31, 32, 33, 34, 36, 37, 38, 43, 45, 47, 48, 49, 50, 54, 55, 58, 66, 68, 69, 70, 71, 73, 75, 89

EJA 11, 27, 28, 30

Escola 1, 2, 3, 4, 6, 7, 8, 9, 12, 14, 15, 18, 19, 20, 21, 22, 23, 24, 25, 28, 30, 37, 49, 65, 75, 77, 78, 82, 102

Ética Ambiental 3, 34, 36, 37, 39, 45, 46

Expressões Culturais 190

Extensão Universitária 66

F

Fermentação Malolática 119, 120, 121, 123, 127

H

Hidrelétrica 150

I

Ilhas Flutuantes com Plantas 105, 108, 110, 111, 115

L

Legislação Ambiental 34, 40, 44, 45, 84, 85, 86, 87, 88, 90, 98, 100, 101

M

Material Reciclável 105

Meio Ambiente 2, 5, 6, 12, 13, 15, 21, 22, 24, 34, 48, 53, 55, 59, 65, 66, 73, 84, 87, 88, 89, 91, 92, 93, 95, 98, 102, 148, 186

Meio Ambiente Equilibrado 34

Metais Pesados 107, 131, 132, 134

Métodos Estatísticos 136, 139, 141, 144, 145, 146

Modelagem do Açaí 173

O

Ovos 131, 132, 133, 134

P

Perfil de Consumo 172, 173, 174, 176, 178, 184

Política 3, 6, 13, 38, 41, 47, 48, 49, 51, 52, 58, 73, 88, 89, 90, 92, 95, 98, 101, 171, 180, 184, 186, 195

Políticas Públicas 28, 49, 51, 57, 100, 186, 187, 188, 190, 192, 195

Práticas Educativas 1, 11, 31, 32, 38

Protótipo Didático 60

Q

Qualidade de Vida 3, 4, 5, 6, 7, 16, 36, 37, 38, 39, 42, 47, 48, 49, 51, 52, 53, 71, 73, 74, 77, 82, 85, 94, 106, 171, 187

Qualidade Hídrica 105, 107

R

Repaginação Ambiental 71

Risco Hidrológico 136

S

Sensibilidade Ambiental 15, 44

Sustentabilidade 3, 6, 8, 9, 10, 12, 13, 28, 38, 46, 47, 49, 50, 51, 54, 57, 58, 72, 92, 98, 102, 110, 169, 170, 171, 191, 193

T

Território 43, 75, 87, 165, 167, 168, 169, 170, 190, 192, 195

Toxicologia 131, 135

V

Vinhos Tintos 119, 120, 121

Meio Ambiente: Enfoque Socioambiental e Interdisciplinar 2



www.atenaeditora.com.br 

contato@atenaeditora.com.br 

[@atenaeditora](https://www.instagram.com/atenaeditora) 

www.facebook.com/atenaeditora.com.br 

Atena
Editora

Ano 2021

Meio Ambiente: Enfoque Socioambiental e Interdisciplinar 2



www.atenaeditora.com.br 

contato@atenaeditora.com.br 

@atenaeditora 

www.facebook.com/atenaeditora.com.br 

 **Atena**
Editora

Ano 2021