

# MEDICINA:

Aspectos Epidemiológicos, Clínicos e Estratégicos de Tratamento **2**



Benedito Rodrigues da Silva Neto  
(Organizador)

**Atena**  
Editora

Ano 2021

# MEDICINA:

Aspectos Epidemiológicos, Clínicos e Estratégicos de Tratamento **2**



Benedito Rodrigues da Silva Neto  
(Organizador)

**Atena**  
Editora

Ano 2021

### **Editora Chefe**

Profª Drª Antonella Carvalho de Oliveira

### **Assistentes Editoriais**

Natalia Oliveira

Bruno Oliveira

Flávia Roberta Barão

### **Bibliotecária**

Janaina Ramos

### **Projeto Gráfico e Diagramação**

Natália Sandrini de Azevedo

Camila Alves de Cremo

Luiza Alves Batista

Maria Alice Pinheiro

### **Imagens da Capa**

Shutterstock

### **Edição de Arte**

Luiza Alves Batista

### **Revisão**

Os Autores

2021 by Atena Editora

Copyright © Atena Editora

Copyright do Texto © 2021 Os autores

Copyright da Edição © 2021 Atena Editora

Direitos para esta edição cedidos à Atena Editora pelos autores.



Todo o conteúdo deste livro está licenciado sob uma Licença de Atribuição *Creative Commons*. Atribuição-Não-Comercial-NãoDerivativos 4.0 Internacional (CC BY-NC-ND 4.0).

O conteúdo dos artigos e seus dados em sua forma, correção e confiabilidade são de responsabilidade exclusiva dos autores, inclusive não representam necessariamente a posição oficial da Atena Editora. Permitido o *download* da obra e o compartilhamento desde que sejam atribuídos créditos aos autores, mas sem a possibilidade de alterá-la de nenhuma forma ou utilizá-la para fins comerciais.

Todos os manuscritos foram previamente submetidos à avaliação cega pelos pares, membros do Conselho Editorial desta Editora, tendo sido aprovados para a publicação com base em critérios de neutralidade e imparcialidade acadêmica.

A Atena Editora é comprometida em garantir a integridade editorial em todas as etapas do processo de publicação, evitando plágio, dados ou resultados fraudulentos e impedindo que interesses financeiros comprometam os padrões éticos da publicação. Situações suspeitas de má conduta científica serão investigadas sob o mais alto padrão de rigor acadêmico e ético.

### **Conselho Editorial**

#### **Ciências Humanas e Sociais Aplicadas**

Prof. Dr. Alexandre Jose Schumacher – Instituto Federal de Educação, Ciência e Tecnologia do Paraná

Prof. Dr. Américo Junior Nunes da Silva – Universidade do Estado da Bahia

Prof. Dr. Antonio Carlos Frasson – Universidade Tecnológica Federal do Paraná

Prof. Dr. Antonio Gasparetto Júnior – Instituto Federal do Sudeste de Minas Gerais

Prof. Dr. Antonio Isidro-Filho – Universidade de Brasília

Prof. Dr. Carlos Antonio de Souza Moraes – Universidade Federal Fluminense  
Prof. Dr. Crisóstomo Lima do Nascimento – Universidade Federal Fluminense  
Profª Drª Cristina Gaio – Universidade de Lisboa  
Prof. Dr. Daniel Richard Sant’Ana – Universidade de Brasília  
Prof. Dr. Deyvison de Lima Oliveira – Universidade Federal de Rondônia  
Profª Drª Dilma Antunes Silva – Universidade Federal de São Paulo  
Prof. Dr. Edvaldo Antunes de Farias – Universidade Estácio de Sá  
Prof. Dr. Elson Ferreira Costa – Universidade do Estado do Pará  
Prof. Dr. Eloi Martins Senhora – Universidade Federal de Roraima  
Prof. Dr. Gustavo Henrique Cepolini Ferreira – Universidade Estadual de Montes Claros  
Profª Drª Ivone Goulart Lopes – Istituto Internazionale delle Figlie de Maria Ausiliatrice  
Prof. Dr. Jadson Correia de Oliveira – Universidade Católica do Salvador  
Prof. Dr. Julio Candido de Meirelles Junior – Universidade Federal Fluminense  
Profª Drª Lina Maria Gonçalves – Universidade Federal do Tocantins  
Prof. Dr. Luis Ricardo Fernandes da Costa – Universidade Estadual de Montes Claros  
Profª Drª Natiéli Piovesan – Instituto Federal do Rio Grande do Norte  
Prof. Dr. Marcelo Pereira da Silva – Pontifícia Universidade Católica de Campinas  
Profª Drª Maria Luzia da Silva Santana – Universidade Federal de Mato Grosso do Sul  
Prof. Dr. Pablo Ricardo de Lima Falcão – Universidade de Pernambuco  
Profª Drª Paola Andressa Scortegagna – Universidade Estadual de Ponta Grossa  
Profª Drª Rita de Cássia da Silva Oliveira – Universidade Estadual de Ponta Grossa  
Prof. Dr. Rui Maia Diamantino – Universidade Salvador  
Prof. Dr. Saulo Cerqueira de Aguiar Soares – Universidade Federal do Piauí  
Prof. Dr. Urandi João Rodrigues Junior – Universidade Federal do Oeste do Pará  
Profª Drª Vanessa Bordin Viera – Universidade Federal de Campina Grande  
Profª Drª Vanessa Ribeiro Simon Cavalcanti – Universidade Católica do Salvador  
Prof. Dr. William Cleber Domingues Silva – Universidade Federal Rural do Rio de Janeiro  
Prof. Dr. Willian Douglas Guilherme – Universidade Federal do Tocantins

#### **Ciências Agrárias e Multidisciplinar**

Prof. Dr. Alexandre Igor Azevedo Pereira – Instituto Federal Goiano  
Prof. Dr. Arinaldo Pereira da Silva – Universidade Federal do Sul e Sudeste do Pará  
Prof. Dr. Antonio Pasqualetto – Pontifícia Universidade Católica de Goiás  
Profª Drª Carla Cristina Bauermann Brasil – Universidade Federal de Santa Maria  
Prof. Dr. Cleberton Correia Santos – Universidade Federal da Grande Dourados  
Profª Drª Diocléa Almeida Seabra Silva – Universidade Federal Rural da Amazônia  
Prof. Dr. Écio Souza Diniz – Universidade Federal de Viçosa  
Prof. Dr. Fábio Steiner – Universidade Estadual de Mato Grosso do Sul  
Prof. Dr. Fágner Cavalcante Patrocínio dos Santos – Universidade Federal do Ceará  
Profª Drª Girlene Santos de Souza – Universidade Federal do Recôncavo da Bahia  
Prof. Dr. Jael Soares Batista – Universidade Federal Rural do Semi-Árido  
Prof. Dr. Jayme Augusto Peres – Universidade Estadual do Centro-Oeste  
Prof. Dr. Júlio César Ribeiro – Universidade Federal Rural do Rio de Janeiro  
Profª Drª Lina Raquel Santos Araújo – Universidade Estadual do Ceará  
Prof. Dr. Pedro Manuel Villa – Universidade Federal de Viçosa  
Profª Drª Raissa Rachel Salustriano da Silva Matos – Universidade Federal do Maranhão  
Prof. Dr. Ronilson Freitas de Souza – Universidade do Estado do Pará  
Profª Drª Talita de Santos Matos – Universidade Federal Rural do Rio de Janeiro  
Prof. Dr. Tiago da Silva Teófilo – Universidade Federal Rural do Semi-Árido  
Prof. Dr. Valdemar Antonio Paffaro Junior – Universidade Federal de Alfenas

## **Ciências Biológicas e da Saúde**

Prof. Dr. André Ribeiro da Silva – Universidade de Brasília  
Profª Drª Anelise Levay Murari – Universidade Federal de Pelotas  
Prof. Dr. Benedito Rodrigues da Silva Neto – Universidade Federal de Goiás  
Profª Drª Daniela Reis Joaquim de Freitas – Universidade Federal do Piauí  
Profª Drª Débora Luana Ribeiro Pessoa – Universidade Federal do Maranhão  
Prof. Dr. Douglas Siqueira de Almeida Chaves – Universidade Federal Rural do Rio de Janeiro  
Prof. Dr. Edson da Silva – Universidade Federal dos Vales do Jequitinhonha e Mucuri  
Profª Drª Elizabeth Cordeiro Fernandes – Faculdade Integrada Medicina  
Profª Drª Eleuza Rodrigues Machado – Faculdade Anhanguera de Brasília  
Profª Drª Elane Schwinden Prudêncio – Universidade Federal de Santa Catarina  
Profª Drª Eysler Gonçalves Maia Brasil – Universidade da Integração Internacional da Lusofonia Afro-Brasileira  
Prof. Dr. Fernando Lima Santos – Universidade Federal do Recôncavo da Bahia  
Profª Drª Fernanda Miguel de Andrade – Universidade Federal de Pernambuco  
Prof. Dr. Fernando Mendes – Instituto Politécnico de Coimbra – Escola Superior de Saúde de Coimbra  
Profª Drª Gabriela Vieira do Amaral – Universidade de Vassouras  
Prof. Dr. Gianfábio Pimentel Franco – Universidade Federal de Santa Maria  
Prof. Dr. Helio Franklin Rodrigues de Almeida – Universidade Federal de Rondônia  
Profª Drª Iara Lúcia Tescarollo – Universidade São Francisco  
Prof. Dr. Igor Luiz Vieira de Lima Santos – Universidade Federal de Campina Grande  
Prof. Dr. Jefferson Thiago Souza – Universidade Estadual do Ceará  
Prof. Dr. Jesus Rodrigues Lemos – Universidade Federal do Piauí  
Prof. Dr. Jônatas de França Barros – Universidade Federal do Rio Grande do Norte  
Prof. Dr. José Max Barbosa de Oliveira Junior – Universidade Federal do Oeste do Pará  
Prof. Dr. Luís Paulo Souza e Souza – Universidade Federal do Amazonas  
Profª Drª Magnólia de Araújo Campos – Universidade Federal de Campina Grande  
Prof. Dr. Marcus Fernando da Silva Praxedes – Universidade Federal do Recôncavo da Bahia  
Profª Drª Maria Tatiane Gonçalves Sá – Universidade do Estado do Pará  
Profª Drª Mylena Andréa Oliveira Torres – Universidade Ceuma  
Profª Drª Natiéli Piovesan – Instituto Federacl do Rio Grande do Norte  
Prof. Dr. Paulo Inada – Universidade Estadual de Maringá  
Prof. Dr. Rafael Henrique Silva – Hospital Universitário da Universidade Federal da Grande Dourados  
Profª Drª Regiane Luz Carvalho – Centro Universitário das Faculdades Associadas de Ensino  
Profª Drª Renata Mendes de Freitas – Universidade Federal de Juiz de Fora  
Profª Drª Vanessa Lima Gonçalves – Universidade Estadual de Ponta Grossa  
Profª Drª Vanessa Bordin Viera – Universidade Federal de Campina Grande  
Profª Drª Welma Emidio da Silva – Universidade Federal Rural de Pernambuco

## **Ciências Exatas e da Terra e Engenharias**

Prof. Dr. Adélio Alcino Sampaio Castro Machado – Universidade do Porto  
Profª Drª Ana Grasielle Dionísio Corrêa – Universidade Presbiteriana Mackenzie  
Prof. Dr. Carlos Eduardo Sanches de Andrade – Universidade Federal de Goiás  
Profª Drª Carmen Lúcia Voigt – Universidade Norte do Paraná  
Prof. Dr. Cleiseano Emanuel da Silva Paniagua – Instituto Federal de Educação, Ciência e Tecnologia de Goiás  
Prof. Dr. Douglas Gonçalves da Silva – Universidade Estadual do Sudoeste da Bahia  
Prof. Dr. Eloi Rufato Junior – Universidade Tecnológica Federal do Paraná  
Profª Drª Érica de Melo Azevedo – Instituto Federal do Rio de Janeiro  
Prof. Dr. Fabrício Menezes Ramos – Instituto Federal do Pará  
Profª Dra. Jéssica Verger Nardeli – Universidade Estadual Paulista Júlio de Mesquita Filho  
Prof. Dr. Juliano Carlo Rufino de Freitas – Universidade Federal de Campina Grande

Profª Drª Luciana do Nascimento Mendes – Instituto Federal de Educação, Ciência e Tecnologia do Rio Grande do Norte  
Prof. Dr. Marcelo Marques – Universidade Estadual de Maringá  
Prof. Dr. Marco Aurélio Kistemann Junior – Universidade Federal de Juiz de Fora  
Profª Drª Neiva Maria de Almeida – Universidade Federal da Paraíba  
Profª Drª Natiéli Piovesan – Instituto Federal do Rio Grande do Norte  
Profª Drª Priscila Tessmer Scaglioni – Universidade Federal de Pelotas  
Prof. Dr. Sidney Gonçalves de Lima – Universidade Federal do Piauí  
Prof. Dr. Takeshy Tachizawa – Faculdade de Campo Limpo Paulista

#### **Linguística, Letras e Artes**

Profª Drª Adriana Demite Stephani – Universidade Federal do Tocantins  
Profª Drª Angeli Rose do Nascimento – Universidade Federal do Estado do Rio de Janeiro  
Profª Drª Carolina Fernandes da Silva Mandaji – Universidade Tecnológica Federal do Paraná  
Profª Drª Denise Rocha – Universidade Federal do Ceará  
Profª Drª Edna Alencar da Silva Rivera – Instituto Federal de São Paulo  
Profª Drª Fernanda Tonelli – Instituto Federal de São Paulo,  
Prof. Dr. Fabiano Tadeu Grazioli – Universidade Regional Integrada do Alto Uruguai e das Missões  
Prof. Dr. Gilmei Fleck – Universidade Estadual do Oeste do Paraná  
Profª Drª Keyla Christina Almeida Portela – Instituto Federal de Educação, Ciência e Tecnologia do Paraná  
Profª Drª Miraniide Oliveira Neves – Instituto de Educação, Ciência e Tecnologia do Pará  
Profª Drª Sandra Regina Gardacho Pietrobon – Universidade Estadual do Centro-Oeste  
Profª Drª Sheila Marta Carregosa Rocha – Universidade do Estado da Bahia

#### **Conselho Técnico Científico**

Prof. Me. Abrãao Carvalho Nogueira – Universidade Federal do Espírito Santo  
Prof. Me. Adalberto Zorzo – Centro Estadual de Educação Tecnológica Paula Souza  
Prof. Dr. Adaylson Wagner Sousa de Vasconcelos – Ordem dos Advogados do Brasil/Seccional Paraíba  
Prof. Dr. Adilson Tadeu Basquerote Silva – Universidade para o Desenvolvimento do Alto Vale do Itajaí  
Profª Ma. Adriana Regina Vettorazzi Schmitt – Instituto Federal de Santa Catarina  
Prof. Dr. Alex Luis dos Santos – Universidade Federal de Minas Gerais  
Prof. Me. Alexsandro Teixeira Ribeiro – Centro Universitário Internacional  
Profª Ma. Aline Ferreira Antunes – Universidade Federal de Goiás  
Profª Drª Amanda Vasconcelos Guimarães – Universidade Federal de Lavras  
Prof. Me. André Flávio Gonçalves Silva – Universidade Federal do Maranhão  
Profª Ma. Andréa Cristina Marques de Araújo – Universidade Fernando Pessoa  
Profª Drª Andrezza Lopes – Instituto de Pesquisa e Desenvolvimento Acadêmico  
Profª Drª Andrezza Miguel da Silva – Faculdade da Amazônia  
Profª Ma. Anelisa Mota Gregoleti – Universidade Estadual de Maringá  
Profª Ma. Anne Karynne da Silva Barbosa – Universidade Federal do Maranhão  
Prof. Dr. Antonio Hot Pereira de Faria – Polícia Militar de Minas Gerais  
Prof. Me. Armando Dias Duarte – Universidade Federal de Pernambuco  
Profª Ma. Bianca Camargo Martins – UniCesumar  
Profª Ma. Carolina Shimomura Nanya – Universidade Federal de São Carlos  
Prof. Me. Carlos Antônio dos Santos – Universidade Federal Rural do Rio de Janeiro  
Prof. Me. Carlos Augusto Zilli – Instituto Federal de Santa Catarina  
Prof. Me. Christopher Smith Bignardi Neves – Universidade Federal do Paraná  
Profª Drª Cláudia de Araújo Marques – Faculdade de Música do Espírito Santo  
Profª Drª Cláudia Taís Siqueira Cagliari – Centro Universitário Dinâmica das Cataratas  
Prof. Me. Clécio Danilo Dias da Silva – Universidade Federal do Rio Grande do Norte  
Prof. Me. Daniel da Silva Miranda – Universidade Federal do Pará  
Profª Ma. Daniela da Silva Rodrigues – Universidade de Brasília  
Profª Ma. Daniela Remião de Macedo – Universidade de Lisboa

Profª Ma. Dayane de Melo Barros – Universidade Federal de Pernambuco  
Prof. Me. Douglas Santos Mezacas – Universidade Estadual de Goiás  
Prof. Me. Edevaldo de Castro Monteiro – Embrapa Agrobiologia  
Prof. Me. Edson Ribeiro de Britto de Almeida Junior – Universidade Estadual de Maringá  
Prof. Me. Eduardo Gomes de Oliveira – Faculdades Unificadas Doctum de Cataguases  
Prof. Me. Eduardo Henrique Ferreira – Faculdade Pitágoras de Londrina  
Prof. Dr. Edwaldo Costa – Marinha do Brasil  
Prof. Me. Eliel Constantino da Silva – Universidade Estadual Paulista Júlio de Mesquita  
Prof. Me. Ernane Rosa Martins – Instituto Federal de Educação, Ciência e Tecnologia de Goiás  
Prof. Me. Euvaldo de Sousa Costa Junior – Prefeitura Municipal de São João do Piauí  
Prof. Dr. Everaldo dos Santos Mendes – Instituto Edith Theresa Hedwing Stein  
Prof. Me. Ezequiel Martins Ferreira – Universidade Federal de Goiás  
Profª Ma. Fabiana Coelho Couto Rocha Corrêa – Centro Universitário Estácio Juiz de Fora  
Prof. Me. Fabiano Eloy Atilio Batista – Universidade Federal de Viçosa  
Prof. Me. Felipe da Costa Negrão – Universidade Federal do Amazonas  
Prof. Me. Francisco Odécio Sales – Instituto Federal do Ceará  
Prof. Me. Francisco Sérgio Lopes Vasconcelos Filho – Universidade Federal do Cariri  
Profª Drª Germana Ponce de Leon Ramírez – Centro Universitário Adventista de São Paulo  
Prof. Me. Gevair Campos – Instituto Mineiro de Agropecuária  
Prof. Me. Givanildo de Oliveira Santos – Secretaria da Educação de Goiás  
Prof. Dr. Guilherme Renato Gomes – Universidade Norte do Paraná  
Prof. Me. Gustavo Krahl – Universidade do Oeste de Santa Catarina  
Prof. Me. Helton Rangel Coutinho Junior – Tribunal de Justiça do Estado do Rio de Janeiro  
Profª Ma. Isabelle Cerqueira Sousa – Universidade de Fortaleza  
Profª Ma. Jaqueline Oliveira Rezende – Universidade Federal de Uberlândia  
Prof. Me. Javier Antonio Albornoz – University of Miami and Miami Dade College  
Prof. Me. Jhonatan da Silva Lima – Universidade Federal do Pará  
Prof. Dr. José Carlos da Silva Mendes – Instituto de Psicologia Cognitiva, Desenvolvimento Humano e Social  
Prof. Me. Jose Elyton Batista dos Santos – Universidade Federal de Sergipe  
Prof. Me. José Luiz Leonardo de Araujo Pimenta – Instituto Nacional de Investigación Agropecuaria Uruguay  
Prof. Me. José Messias Ribeiro Júnior – Instituto Federal de Educação Tecnológica de Pernambuco  
Profª Drª Juliana Santana de Curcio – Universidade Federal de Goiás  
Profª Ma. Juliana Thaisa Rodrigues Pacheco – Universidade Estadual de Ponta Grossa  
Profª Drª Kamilly Souza do Vale – Núcleo de Pesquisas Fenomenológicas/UFGA  
Prof. Dr. Kárpio Márcio de Siqueira – Universidade do Estado da Bahia  
Profª Drª Karina de Araújo Dias – Prefeitura Municipal de Florianópolis  
Prof. Dr. Lázaro Castro Silva Nascimento – Laboratório de Fenomenologia & Subjetividade/UFPR  
Prof. Me. Leonardo Tullio – Universidade Estadual de Ponta Grossa  
Profª Ma. Lilian Coelho de Freitas – Instituto Federal do Pará  
Profª Ma. Lilian de Souza – Faculdade de Tecnologia de Itu  
Profª Ma. Liliani Aparecida Sereno Fontes de Medeiros – Consórcio CEDERJ  
Profª Drª Lúvia do Carmo Silva – Universidade Federal de Goiás  
Prof. Dr. Lucio Marques Vieira Souza – Secretaria de Estado da Educação, do Esporte e da Cultura de Sergipe  
Prof. Dr. Luan Vinicius Bernardelli – Universidade Estadual do Paraná  
Profª Ma. Luana Ferreira dos Santos – Universidade Estadual de Santa Cruz  
Profª Ma. Luana Vieira Toledo – Universidade Federal de Viçosa  
Prof. Me. Luis Henrique Almeida Castro – Universidade Federal da Grande Dourados  
Prof. Me. Luiz Renato da Silva Rocha – Faculdade de Música do Espírito Santo  
Profª Ma. Luma Sarai de Oliveira – Universidade Estadual de Campinas  
Prof. Dr. Michel da Costa – Universidade Metropolitana de Santos

Prof. Me. Marcelo da Fonseca Ferreira da Silva – Governo do Estado do Espírito Santo  
Prof. Dr. Marcelo Máximo Purificação – Fundação Integrada Municipal de Ensino Superior  
Prof. Me. Marcos Aurelio Alves e Silva – Instituto Federal de Educação, Ciência e Tecnologia de São Paulo  
Profª Ma. Maria Elanny Damasceno Silva – Universidade Federal do Ceará  
Profª Ma. Marileila Marques Toledo – Universidade Federal dos Vales do Jequitinhonha e Mucuri  
Prof. Dr. Pedro Henrique Abreu Moura – Empresa de Pesquisa Agropecuária de Minas Gerais  
Prof. Me. Pedro Panhoca da Silva – Universidade Presbiteriana Mackenzie  
Profª Drª Poliana Arruda Fajardo – Universidade Federal de São Carlos  
Prof. Me. Rafael Cunha Ferro – Universidade Anhembi Morumbi  
Prof. Me. Ricardo Sérgio da Silva – Universidade Federal de Pernambuco  
Prof. Me. Renan Monteiro do Nascimento – Universidade de Brasília  
Prof. Me. Renato Faria da Gama – Instituto Gama – Medicina Personalizada e Integrativa  
Profª Ma. Renata Luciane Polsaque Young Blood – UniSecal  
Prof. Me. Robson Lucas Soares da Silva – Universidade Federal da Paraíba  
Prof. Me. Sebastião André Barbosa Junior – Universidade Federal Rural de Pernambuco  
Profª Ma. Silene Ribeiro Miranda Barbosa – Consultoria Brasileira de Ensino, Pesquisa e Extensão  
Profª Ma. Solange Aparecida de Souza Monteiro – Instituto Federal de São Paulo  
Profª Ma. Taiane Aparecida Ribeiro Nepomoceno – Universidade Estadual do Oeste do Paraná  
Prof. Me. Tallys Newton Fernandes de Matos – Faculdade Regional Jaguaribana  
Profª Ma. Thatianny Jasmine Castro Martins de Carvalho – Universidade Federal do Piauí  
Prof. Me. Tiago Silvio Dedoné – Colégio ECEL Positivo  
Prof. Dr. Welleson Feitosa Gazel – Universidade Paulista



## Medicina: aspectos epidemiológicos, clínicos e estratégicos de tratamento 2

**Bibliotecária:** Janaina Ramos  
**Diagramação:** Camila Alves de Cremona  
**Correção:** Giovanna Sandrini de Azevedo  
**Edição de Arte:** Luiza Alves Batista  
**Revisão:** Os Autores  
**Organizador:** Benedito Rodrigues da Silva Neto

### Dados Internacionais de Catalogação na Publicação (CIP)

M489 Medicina: aspectos epidemiológicos, clínicos e estratégicos de tratamento 2 / Organizador Benedito Rodrigues da Silva Neto. – Ponta Grossa - PR: Atena, 2021.

Formato: PDF

Requisitos de sistema: Adobe Acrobat Reader

Modo de acesso: World Wide Web

Inclui bibliografia

ISBN 978-65-5983-062-6

DOI 10.22533/at.ed.626211205

1. Medicina. I. Silva Neto, Benedito Rodrigues da (Organizador). II. Título.

CDD 610

Elaborado por Bibliotecária Janaina Ramos – CRB-8/9166

**Atena Editora**

Ponta Grossa – Paraná – Brasil

Telefone: +55 (42) 3323-5493

[www.atenaeditora.com.br](http://www.atenaeditora.com.br)

contato@atenaeditora.com.br

## DECLARAÇÃO DOS AUTORES

Os autores desta obra: 1. Atestam não possuir qualquer interesse comercial que constitua um conflito de interesses em relação ao artigo científico publicado; 2. Declaram que participaram ativamente da construção dos respectivos manuscritos, preferencialmente na: a) Concepção do estudo, e/ou aquisição de dados, e/ou análise e interpretação de dados; b) Elaboração do artigo ou revisão com vistas a tornar o material intelectualmente relevante; c) Aprovação final do manuscrito para submissão.; 3. Certificam que os artigos científicos publicados estão completamente isentos de dados e/ou resultados fraudulentos; 4. Confirmam a citação e a referência correta de todos os dados e de interpretações de dados de outras pesquisas; 5. Reconhecem terem informado todas as fontes de financiamento recebidas para a consecução da pesquisa.

## APRESENTAÇÃO

De forma geral sabemos que a Epidemiologia “é a ciência que tem como foco de estudo a distribuição e os determinantes dos problemas de saúde – assim como seus fenômenos e processos associados - nas populações humanas”. Ousamos dizer que é a ciência básica para a saúde coletiva, principal ciência de informação de saúde, fornecendo informações substanciais para atividades que envolvem cuidado, promoção de saúde, prevenção e/ou terapia pós dano ou pós adoecimento, envolvendo escuta, diagnóstico e orientação/tratamento.

As Ciências médicas são o campo que desenvolve estudos relacionados a saúde, vida e doença, formando profissionais com habilidades técnicas e atuação humanística, que se preocupam com o bem estar dos pacientes, sendo responsáveis pela investigação e estudo da origem de doenças humanas. Além disso, buscam proporcionar o tratamento adequado à recuperação da saúde.

Ressaltamos com propriedade que a formação e capacitação do profissional da área médica parte do princípio de conceitos e aplicações teóricas bem fundamentadas desde o estabelecimento da causa da patologia individual ou sobre a comunidade até os procedimentos estratégicos paliativos e/ou de mitigação da enfermidade.

Portanto, esta obra apresentada aqui em seis volumes, objetiva oferecer ao leitor (aluno, residente ou profissional) material de qualidade fundamentado na premissa que compõe o título da obra, ou seja, identificação de processos causadores de doenças na população e conseqüentemente o tratamento. A identificação, clínica, diagnóstico e tratamento, e conseqüentemente qualidade de vida da população foram as principais temáticas elencadas na seleção dos capítulos deste volume, contendo de forma específica descritores das diversas áreas da medicina,

De forma integrada e colaborativa a nossa proposta, apoiada pela Atena Editora, consegue entregar ao leitor produções acadêmicas relevantes desenvolvidas no território nacional abrangendo informações e estudos científicos no campo das ciências médicas. Finalmente destacamos que a disponibilização destes dados através de uma literatura, rigorosamente avaliada, fundamenta a importância de uma comunicação sólida e relevante na área médica.

Desejo uma excelente leitura a todos!

## SUMÁRIO

### **CAPÍTULO 1..... 1**

**A DIFERENCIAÇÃO *IN VITRO* DE CÉLULAS-TRONCO DE MEMBRANA AMNIÓTICA E TECIDO ADIPOSEO EM CÉLULAS DE LINHAGEM MIOGÊNICA: UMA REVISÃO DOS MÉTODOS DE INDUÇÃO E REVELAÇÃO**

Luca Fortes Furtado de Mendonça

Rosana Bizon Vieira Carias

**DOI 10.22533/at.ed.6262112051**

### **CAPÍTULO 2..... 10**

**ABORDAGEM INTEGRATIVA SOBRE OS FATORES DE RISCO DA PSORÍASE E SUAS COMPLICAÇÕES**

Ramilli de Araújo Pegado

Túlio Maranhão Neto

Renê Maciel de Sousa Neto

Victoria Thamirys Costa Vilaça

Milena Nunes Alves de Sousa

**DOI 10.22533/at.ed.6262112052**

### **CAPÍTULO 3..... 23**

**ANTICORPOS MONOCLONAIS: HISTÓRICO, ASPECTOS FARMACOLÓGICOS E SUAS APLICAÇÕES TERAPÊUTICAS**

Emerson Lucena da Silva

Celina de Jesus Guimarães

Priscilla Nascimento dos Santos

Raquel Nascimento da Silva Roriz

**DOI 10.22533/at.ed.6262112053**

### **CAPÍTULO 4..... 40**

**ASPECTOS PSICOPATOLÓGICOS DE PESSOAS QUE SOFRERAM VIOLÊNCIA SEXUAL NA VIDA ADULTA: UMA REVISÃO SISTEMÁTICA**

Rafael da Silva Pereira Lima

Fernanda Garcia Varga de Sobral

Tamara Melnik

Marco de Tubino Scanavino

**DOI 10.22533/at.ed.6262112054**

### **CAPÍTULO 5..... 53**

**AVALIAÇÃO DA TAXA DE INCIDÊNCIA DE HEPATITE B NO BRASIL, ENTRE O PERÍODO DE 2009 A 2018**

Victor de Lima Lacerda

Felipe Xavier Camargo

**DOI 10.22533/at.ed.6262112055**

### **CAPÍTULO 6..... 57**

**CARACTERIZAÇÃO EPIDEMIOLÓGICA DAS NEOPLASIAS E LESÕES PRÉ-MALIGNAS DO TRATO GASTROINTESTINAL EM UM MUNICÍPIO DO SUDOESTE GOIANO:**

## **ANÁLISE DE 10 ANOS**

Leana Ferreira Crispim  
Anna Karollinna Pimenta de Paula  
Marília Carneiro Viana  
Érica Rezende Pereira  
Severino Correia do Prado Neto

**DOI 10.22533/at.ed.6262112056**

## **CAPÍTULO 7..... 69**

### **ENDOMETRIOSE: DOS SINTOMAS AO TRATAMENTO**

Marcella Azevedo Fernandes  
Sheila Nascimento de Souza Borges  
Aroldo Vieira de Moraes Filho

**DOI 10.22533/at.ed.6262112057**

## **CAPÍTULO 8..... 81**

### **ESTRESSE E DEPRESSÃO NO IDOSO: O PAPEL DO ESTRESSE OXIDATIVO ASSOCIADO A INFLAMAÇÃO CRÔNICA**

Ivo Emilio da Cruz Jung  
Ivana Beatrice Mânica da Cruz  
Joana Rosa Rodrigues  
Wellington Claudino Ferreira  
Barbara O. Turra  
Euler Esteves Ribeiro  
Thamara Graziela Flores  
Fernanda Barbisan

**DOI 10.22533/at.ed.6262112058**

## **CAPÍTULO 9..... 102**

### **FATORES DE RISCO PARA DESENVOLVIMENTO DE LESÃO POR PRESSÃO NA UNIDADE DE TERAPIA INTENSIVA**

Julianna Thamires da Conceição  
Elizama Costa dos Santos Sousa  
Polyana Coutinho Bento Neri  
Cássio Nunes Brasileiro  
Jessica de Moura Caminha  
Rosane da Silva Santana  
Paula Lima da Silva  
Joseneide Barbosa de Sousa

**DOI 10.22533/at.ed.6262112059**

## **CAPÍTULO 10..... 116**

### **IRISINA, O HORMÔNIO PRODUZIDO NA ATIVIDADE FÍSICA ATUANDO NA DOENÇA MAL DE ALZHEIMER**

Guilherme Vilela Rezende  
Lorena Motta da Silva  
Flávia Cristina Rocha Pereira

Benedito Rodrigues da Silva Neto

**DOI 10.22533/at.ed.62621120510**

**CAPÍTULO 11..... 126**

**HEPATITE DELTA EM AMBULATÓRIO DE REFERÊNCIA DE MANAUS**

Lyrkis Paraense Barbosa Silva Neto

Antonio Solon Mendes Pereira

Diandra Sant'Ana Dutra Barros

Emídio Almeida Tavares Júnior

Karoline Teixeira Loiola

Ketlin Batista de Moraes Mendes

Lina Miyuri Suizu

Patricia Jeane de Oliveira Costa

Yanna Queiroz Pereira de Sá

Arlene dos Santo Pinto

**DOI 10.22533/at.ed.62621120511**

**CAPÍTULO 12..... 137**

**IMPORTÂNCIA DA ASSISTÊNCIA DE ENFERMAGEM NO ATENDIMENTO PRÉ-HOSPITALAR**

Silvana da Silva Rosa

Rita Carla Pereira Batista

Camila Alexandre de Araújo

Maria José Maciel de Oliveira

Palloma Cirimele Lira da Silva

Pamalla Cirimele Lira

Raiza Rafaela dos Santos Cruz

Luana Cristina Gabym Ferreira da Silva

Jamylle Ribeiro dos Santos

Antônio Campoverde

Pollyana Cirimele Lira

**DOI 10.22533/at.ed.62621120512**

**CAPÍTULO 13..... 141**

**INFLUÊNCIA DA TUBERCULOSE NO COMPROMETIMENTO NEUROLÓGICO DOS INDIVÍDUOS INFECTADOS PELO HTLV-1**

Andressa dos Reis Sales

Maria de Lourdes Santana Bastos

Edgar Marcelino de Carvalho Filho

**DOI 10.22533/at.ed.62621120513**

**CAPÍTULO 14..... 153**

**LEISHMANIOSE VISCERAL: DA EPIDEMIOLOGIA AO TRATAMENTO**

Camila Valadares Giardini

Emmy Lorryne Moura Martins

Guilherme Ferreira Fernandes Amaral

Hotair Phellipe Martins Fernandes

Larissa Rocha Brasil

Luma Lainny Pereira de Oliveira  
Wynni Gabrielly Pereira de Oliveira  
Rosângela do Socorro Pereira Ribeiro

**DOI 10.22533/at.ed.62621120514**

**CAPÍTULO 15..... 164**

**LIPOMA DE CORPO CALOSO: RELATO DE CASO**

Moacir Pereira Leite Neto  
Francisco Daniel Bezerra Amorim  
Isabela Orieta de Oliveira Macedo  
Francisco Marcos Bezerra da Cunha  
Isabel Monique Leite Romualdo  
Taysa Leite de Aquino

**DOI 10.22533/at.ed.62621120515**

**CAPÍTULO 16..... 171**

**CARACTERIZAÇÃO DOS CASOS DE SÍFILIS NOTIFICADOS EM UM MUNICÍPIO DO SUL DO BRASIL NOS ANOS DE 2018 E 2019 ATRAVÉS DE FICHAS FÍSICAS DO SISTEMA DE INFORMAÇÃO DE AGRAVOS DE NOTIFICAÇÃO (SINAN)**

Italo Mattos Rinaldi  
Bruno Cardoso Schmoeller  
Deisy da Silva Fernandes Nascimento

**DOI 10.22533/at.ed.62621120516**

**CAPÍTULO 17..... 178**

**MENINGITE BACTERIANA INFANTIL: UMA REVISÃO BIBLIOGRÁFICA**

Rayanni Fernandes  
Alecssander Silva de Alexandre  
Érica Lucca Nantes  
Sílvia Kamiya Yonamine Reinheimer

**DOI 10.22533/at.ed.62621120517**

**CAPÍTULO 18..... 188**

**O IMPACTO DAS DEFICIÊNCIAS SENSORIAIS MEDIANTE O NEUROENVELHECIMENTO FISIOLÓGICO**

Rildo Alves Junior  
Anna de Paula Freitas Borges  
Jhenefr Ribeiro Brito  
Mônia Rieth Corrêa  
Gabriela Cunha Fialho Cantarelli Bastos

**DOI 10.22533/at.ed.62621120518**

**CAPÍTULO 19..... 197**

**PACIENTES COM DIABETES MELLITUS TIPO 2 COM RISCO DE AMPUTAÇÃO DE MEMBROS INFERIORES**

Claudia Maria Torre de Carvalho Barbosa

**DOI 10.22533/at.ed.62621120519**

**CAPÍTULO 20.....204**

**PERFIL SOCIODEMOGRÁFICO E CLÍNICO DA SÍFILIS GESTACIONAL NO BRASIL:  
REVISÃO INTEGRATIVA**

Antônia Vanessa Leal de Sousa  
Yara Cristina Martins de Sousa  
Fabrícia Castelo Branco de Andrade Brito  
Elizama Costa dos Santos Sousa  
Jessica de Moura Caminha  
Julianna Thamires da Conceição  
Rosane da Silva Santana  
Polyana Coutinho Bento Neri  
Cássio Nunes Brasileiro  
Paula Lima da Silva

**DOI 10.22533/at.ed.62621120520**

**CAPÍTULO 21.....221**

**PNEUMATOSE INTESTINAL EM IMUNOSSUPRIMIDO: RELATO DE CASO**

Wagner de Oliveira Júnior  
Marcio Valle Cortez  
Raul Rodrigues da Costa Neto  
Alexandre Balbino da Costa  
Marianna Facchinetti Brock  
Ricardo Monteiro da Silva  
Renan Danilo Lima da Rocha

**DOI 10.22533/at.ed.62621120521**

**CAPÍTULO 22.....225**

**PREVALÊNCIA DE LER/DORT EM PROFISSIONAIS BRASILEIROS**

Andressa Ribeiro da Costa  
Gabriel Antunes Sousa Silva  
Nicole Nogueira Cardoso  
Raquel Braga Rossi  
Vinícius Rodrigues França  
Wesley Pereira Duarte  
Virgínia Braz da Silva Vaz  
Daniel Martins Borges  
Bárbara Matos de Moraes  
Warley Almeida Quixabeira  
Karinny Guimarães Couto  
Viviana Cristina de Souza Carvalho

**DOI 10.22533/at.ed.62621120522**

**CAPÍTULO 23.....233**

***Pseudomonas aeruginosa*: MECANISMOS DE RESISTÊNCIA ANTIMICROBIANA,  
FATORES DE VIRULÊNCIA E SEU IMPACTO CLÍNICO**

Stephanie de Almeida Alves  
Francisco Cesar Barroso Barbosa



Ludimila Gomes Pinheiro  
Guilherme Mendes Prado  
Raquel Oliveira dos Santos Fontenelle

**DOI 10.22533/at.ed.62621120523**

**CAPÍTULO 24.....245**

**RELATO DE CASO: TUMOR DESMOIDE – PRINCIPAIS FATORES CONTRIBUENTES PARA SUA RECIDIVA**

Amanda Brentam Perencini  
Cristiane Mara Reis Rodrigues  
Tiago Abrão Querino dos Santos  
Ingrid de Salvi Coutinho  
Natália Tabah Tellini  
Marina Parzewski Moreti  
Denner Alves Cardoso

**DOI 10.22533/at.ed.62621120524**

**CAPÍTULO 25.....252**

**TRATAMENTO DE FÍSTULA ENTEROCUTÂNEA BILABIADA COM CURATIVO A VÁCUO EM HOSPITAL TERCIÁRIO DE FORTALEZA**

Hannah Rodrigues Fernandes  
Marcell Araújo Franco  
Mariana Gabriella Correia Viana  
Alessandrino Terceiro de Oliveira

**DOI 10.22533/at.ed.62621120525**

**CAPÍTULO 26.....255**

**UTILIZAÇÃO DE GEL DE GLICOSE NO TRATAMENTO DE HIPOGLICEMIA NEONATAL**

Lara Dias de Azevedo  
Raphael Del Roio Liberatore Junior

**DOI 10.22533/at.ed.62621120526**

**SOBRE O ORGANIZADOR.....268**

**ÍNDICE REMISSIVO.....269**

## LIPOMA DE CORPO CALOSO: RELATO DE CASO

*Data de aceite: 03/05/2021*

### **Moacir Pereira Leite Neto**

Neurologista e Neurofisiologista clínico,  
Professor Assistente de neurologia da  
Faculdade de Medicina da Universidade  
Federal do Cariri, Mestre em Ciências da  
Saúde

### **Francisco Daniel Bezerra Amorim**

Nefrologista do Centro de Nefrologia de  
Caucaia (CENEC)

### **Isabela Orieta de Oliveira Macedo**

Nefrologista do Centro de Nefrologia de  
Caucaia (CENEC)

### **Francisco Marcos Bezerra da Cunha**

Neurologista e Neurofisiologista clínico,  
Professor adjunto de neurologia da Faculdade  
de Medicina da Universidade Federal do Cariri,  
Doutor em Neurologia

### **Isabel Monique Leite Romualdo**

Enfermeira, Especialista em Políticas de  
Saúde, professora do Instituto Centro de  
Ensino Tecnológico (Centec)

### **Taysa Leite de Aquino**

Acadêmica de Medicina da Faculdade de  
Medicina de Juazeiro do Norte/ Estácio,  
monitora da disciplina de Saúde da Família 2,  
membro da Liga Acadêmica de Psiquiatria da  
Estácio- FMJ

**RESUMO:** O lipoma de corpo caloso é uma condição clínica rara. Epilepsia é a manifestação mais comum, mas também

há casos assintomáticos, sendo um achado ocasional em exames de imagem ou autópsia. O caso relata uma situação clínica infrequente, cujo diagnóstico foi definido após realização de exames de neuroimagem. Uma paciente de 39 anos, que aos 10 anos de idade, apresentou crise convulsiva, tendo iniciado tratamento com fenobarbital, e ficou em uso deste por 4 anos com bom controle do quadro, sendo suspenso após esse período, e permanecendo assintomática. No entanto, durante a gravidez, houve recidiva das crises, com reintrodução do uso das medicações, e mesmo assim persistindo com dois episódios convulsivos ao mês. A paciente foi submetida a exames de neuroimagem que evidenciaram o lipoma de corpo caloso, sendo optado pelo tratamento clínico. Diante dos avanços nos métodos de neuroimagem para diagnóstico, a probabilidade de essa malformação ser diagnosticada, mesmo quando assintomática, tem aumentado. A ressecção do lipoma de corpo caloso, como descritos na literatura, tem mostrado resultados catastróficos, sendo assim, casos assintomáticos ou achado incidental o tratamento deve ser conservador, como no caso da paciente em estudo.

**PALAVRAS-CHAVE:** Lipoma; Corpo caloso; Epilepsia.

### LIPOMA CORPUS CALLOSUM: A CASE REPORT

**ABSTRACT: Objective:** Corpus callosum lipoma is a rare clinical condition. Epilepsy is the most common manifestation, but there are also asymptomatic cases, being an occasional finding

in imaging studies or autopsy. The case reports a rare clinical situation in which the diagnosis was made after conducting neuroimaging studies. **Case description:** Patient 39, who at 10 years old, had a seizure, and treatment with phenobarbital, was in use this for 4 years with good control of the picture, being suspended after that period, and remained asymptomatic. However, during pregnancy, there was recurrence of the crisis, with resumption of the use of medications, and still persisting with two seizures a month. The patient underwent neuroimaging studies that showed lipoma of the corpus callosum, and opted for the clinical treatment. **Conclusion:** Given the advances in neuroimaging methods for diagnosis, the probability of this malformation is diagnosed, even when asymptomatic, has increased. Resection of the corpus callosum lipoma, as described in literatuara has shown catastrophic results, therefore, an incidental finding or asymptomatic treatment should be conservative, as in the case of the patient being studied.

**KEYWORDS:** Lipoma; Corpus callosum; Epilepsy.

## INTRODUÇÃO

O lipoma de corpo caloso (LCC) é descrito com sendo um raro tumor benigno intracraniano (2), tendo muitos casos descritos somente após a morte (1), com uma estimativa de incidência de 0,06% e representando menos de 0,1% dos tumores intracranianos (1,4). As mulheres são mais acometidas, porém, existem relatos de pequeno predomínio no sexo masculino. (14)

Vonderahe e Niemer descreveram uma ocorrência de 0,08% após análise de 5000 autópsias de LCC, e uma rara associação com agenesia (3,6). A porção anterior do corpo caloso é o principal sitio de localização topográfica (5).

A formação embriogênica do corpo caloso dá-se no sentido anterior para posterior, exceto a porção rostral. Más formações congênitas podem ocorrer, e a agenesia do corpo caloso pode ser parcial ou total. No caso de agenesia parcial do corpo caloso tanto o esplênio como o rostro estarão ausentes, sendo que a presença do esplênio normal nos direciona para um processo secundário, sendo denominado de hipoplasia. (14)

No que tange aos aspectos clínicos, são descritas associações de crises convulsivas e de comprometimento cognitivo (7). A epilepsia é uma doença caracterizada por crises recorrentes espontâneas resultantes de descargas elétricas paroxísticas descontroladas nos neurônios no cérebro, e que pode ser secundária a várias condições clínicas (27). Ultimamente, com os avanços no conhecimento das etiologias das epilepsias, sustentado por avanços dos exames de neuroimagem e testes genéticos, as epilepsias passaram a ser descritas por suas etiologias subjacentes específicas, podendo ser de causa genética, estrutural, metabólica, imune, infecciosa, desconhecida e epilepsias não classificada (28). Epilepsia é a apresentação mais comum do lipoma de corpo caloso (29).

A ressonância magnética é o exame mais preciso para o seu diagnóstico, identificando as variedades de tumor (1,8) e detectando casos assintomáticos (9). O lipoma

de corpo caloso está associado a graus diferentes de agenesia. Acredita-se que quanto mais precoce for o aparecimento do lipoma, maior será a gravidade da alteração resultante do corpo caloso. (14)

## CASO CLÍNICO

F.B.F. 39 anos, sexo feminino, aos 10 anos de idade apresentou uma crise descrita como repentina sensação de frio, seguido por turvação visual, perda de consciência e abalos clônicos generalizados, despertando depois com sensação de sede intensa que permaneceu por alguns minutos. Na época, por orientação de médico que a assistiu, iniciou uso de fenobarbital 100 mg ao dia, mantido durante 4 anos, após tal período, estando assintomática, optou por suspender a medicação. Aos 22 anos de idade, durante gravidez, apresentou recidiva de crises, com a mesma semiologia, em frequência de cerca de duas crises por mês. Apesar disso, os médicos que a acompanharam na época optaram por não indicar reinício de medicação anti-epiléptica. Após a gravidez houve recrudescimento de crises, passando a manifestar aproximadamente 10 episódios por mês, assim persistindo até 38 anos de idade, em 2013, época em que foi avaliada por médico que prescreveu fenobarbital 100 mg ao dia para tratamento anti-epiléptico. Desde então, experimentou redução de número de crises para dois episódios por mês. Após alguns meses, por indicação de médico da estratégia de saúde da família, iniciou uso de carbamazepina 400 mg ao dia, sem obter melhora.

Aos antecedentes a paciente nega etilismo, tabagismo, uso de drogas ilícitas, alergias medicamentosas e demais doenças crônicas. Menciona ter realizado cirurgia prévia de colecistectomia por volta de 35 anos de idade.

Ao interrogatório sistemático: Paciente refere início de cefaleia desde 37 anos de idade, descritas como dor em região occipital bilateral, às vezes irradiada para região frontal, opressiva, de moderada intensidade, sem fotofobia, às vezes com fonofobia, não agravada por atividade física, sem náuseas, sem vômitos, nega piora catamenial, nega piora ao se expor em demasia ao sol, melhora com medicação analgésica, de duração de até 1 dia, e que aumentaram em frequência com o decorrer do tempo, acontecendo atualmente numa frequência diária. Paciente afirma que vem sendo acompanhada por psiquiatra desde 2012 devido a ansiedade e depressão, referindo episódio de tentativa de suicídio em 2013, desde essa época fazendo uso de fluoxetina 20 mg ao dia e diazepam 10 mg ao dia, mantidos ainda nessas doses atualmente, ressaltando que houve melhora parcial de depressão de humor e importante melhora da cefaleia após o início das medicações.

O exame físico geral não evidenciou alterações relevantes.

O exame neurológico demonstrou funções corticais preservadas, fundoscopia e nervos cranianos normais, ausência de movimentos anormais, tônus e trofismo musculares normais, força muscular grau 5 em todos os músculos pesquisados, reflexos osteotendíneos

grau 2 obtidos em tendões bicipital, estilorrádial, tricípital, patelar e aquileu bilateralmente, cutâneo-plantar flexor bilateralmente, sensibilidades preservadas, Romberg negativo, normometria e eudiadococinesia e marcha normal.

Exames complementares disponibilizados:

Ressonância magnética de crânio (figura 1) realizada em 10-12-13 concluída como imagem alongada, bem definida e com hipersinal em T1 e sem expressão em T2 e FLAIR, contornando o corpo caloso onde se estende do esplênio para o tronco, compatível com lipoma do corpo caloso do tipo curvilíneo. Tomografia de crânio realizada em 03-09-12 foi descrita como aparente malformação do corpo caloso.



Figura 1 – Imagem de Ressonância Magnética de Lipoma de Corpo Caloso realizado (imagem do paciente).

## DISCUSSÃO

Os lipomas são descritos como raros defeitos da linha mediana, tendo em sua apresentação o acometimento de componentes intracerebral, extra-axial e extracraniano. (14)

No caso clínico relatado, a paciente apresenta imagem compatível com lipoma intracraniano localizado no corpo caloso, localização mais habitual nesta situação clínica. De acordo com a literatura, List e col.(10) e Kazner e col.(1), descreveram os lipomas do sistema nervoso central mais frequentes no corpo caloso. Outras localizações descritas são: cisterna quadrigeminal (25%), supresselar/interpeduncular (14%), ângulo pontocerebelar

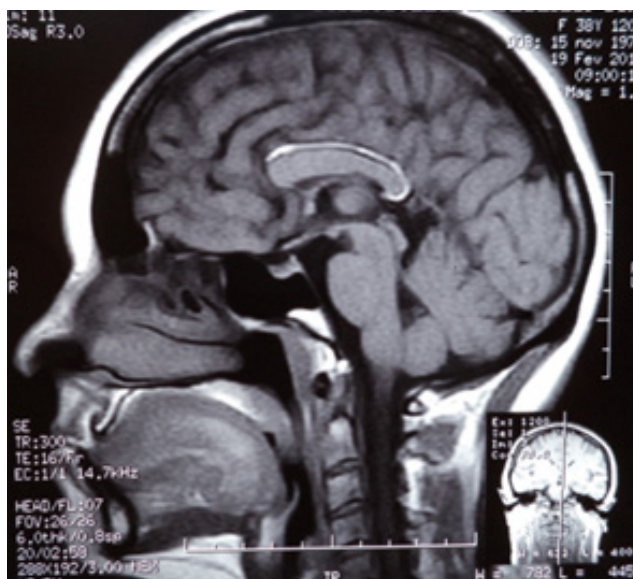
(9%) e cisterna silviana (5%) (1,10,13). Oftedal (12) e Kushnet e Goldman (11), relataram uma associação de aproximadamente 50%, com agenesia do corpo caloso. Em análise microscópica, existe uma semelhança das células dos lipomas com os adipócitos, sem aspecto neoplásico e de crescimento lento. (17).

Quanto ao quadro clínico, a epilepsia é o achado mais comum no LCC, podendo ser parcial complexa ou motor parcial, sendo que essas crises podem evoluir para crises tônico-clônicas generalizadas (2). Outras formas de apresentação são cefaléias, vômitos, vertingens, labilidade emocional, retardo ou paralisia mental, quando existe acometimento, principalmente, do corpo caloso(13, 21, 22, 23, 24). Em 50% dos casos, podem ser assintomaticos. (19, 20). A apresentação clínica tem relação com o acometimento das estruturas adjacentes com a lesão, assim como o comprometimento dos vasos e nervos cranianos e o sistema ventricular, estes tendo como manifestações hidrocefalia obstrutiva e pressão intracraniana elevada (13, 20). A etiologia da epilepsia não está esclarecido. Uma explicação proposta seria uma invasão do córtex cerebral pela cápsula de colágeno ou por disconexão inter-hemisférica (2, 25).

No caso clínico apresentado, a paciente não apresentava nenhuma anormalidade ao exame neurológico, mas apresentava crises convulsivas recorrentes ao longo da vida sem outras lesões encefálicas à exceção do LCC, manifestação que poderia ser decorrente deste. A paciente apresentava também uma cefaleia com características compatíveis com o diagnóstico de cefaleia do tipo tensional, como localização frontal, opressiva, de moderada intensidade, sem piora com atividade física, fotofobia, náuseas e vômitos, melhora com medicação analgésica, de duração de até 1 dia, e que melhorou após o início de fluoxetina e benzodiazepínico, foi classificada como uma cefaleia do tipo tensional.

Os exames de escolha para o diagnóstico são a Ressonância Magnética (RNM) e Tomografia Computadorizada (TC), pois permitem o diagnóstico sem necessidade de biopsia. Na TC, o LCC é hipoatenuante, sem realce com contraste, bem delimitado e sem edema próximo a lesão. Quanto à presença de calcificações, estas podem ser visualizadas na periferia, envolta de uma capsula fibrosa, padrão característico do LCC. (13, 18, 26). A RNM é o exame de escolha, pois fornece imagens do corpo caloso com boa visualização (3). Quanto ao diagnóstico diferencial temos os cistos dermóides e os teratomas, que na TC, podem ter semelhança na imagem. Essas patologias apresentam-se com mais frequência nas regiões subfrontais, subtemporal e terceiro ventrículo. São imagens heterogêneas, diferente dos lipomas que são homogêneos. (1, 15)

Quanto ao tratamento, a indicação de procedimento cirúrgico tem pouco benefício nesta patologia, visto que se trata de uma lesão benigna, sem caráter progressivo e de bom prognóstico, podendo o indivíduo chegar, sem complicações, a senilidade (1). Segundo Kazner e col., os paciente submetidos a cirurgia não apresentam remissão das crises convulsivas, sendo esta a manifestação mais comum(1).

Tahmouresie et al. descreveram 21 casos de pacientes submetidos a procedimento

cirúrgicos, dos quais 47,6% morreram no período pós-operatório, 19% não apresentaram melhora do quadro clínico, 4,76% tiveram piora, e 23,7%, apresentaram melhora. (16)

Nesta paciente, foi definido conduta com tratamento clínico com medicamentos anticonvulsivantes e seguimento ambulatorial, evoluindo com controle das crises convulsivas e sem outras manifestações.

## CONSIDERAÇÕES FINAIS

O lipoma de corpo caloso é uma malformação benigna e rara. A utilização de métodos de análise por neuroimagem permitiu o diagnóstico, visto que boa parte dos pacientes são assintomáticos. Os avanços dos métodos de identificação por imagem proporcionaram um aumento de detecção. Seu tratamento, a princípio, é conservador, e em casos selecionados pode-se optar por tratamento cirúrgico.

## REFERÊNCIAS

1. Kazner E, Stochdorph O, Sigurd W, Grumme T. Intracranial lipoma. *J Neurosurg* 1980, 52:234-245.
2. Gastaut H, Regis H, Gastaut JL, Yermenos E, Low MD. Lipomas of the corpus callosum and epilepsy. *Neurology* 1980, 30:132-138. English.
3. Délrio FS, Márcia ML, César OO, William NO, Renato A, José GCL. [Agenesis and lipoma of corpus callosum. Case report.] *Arq Neuropsiquiatr* 1995, 53(3-B). English.
4. Clarici G, Heppner F. The operative approach to lipomas of the corpus callosum. *Neurochirurgia* 1979, 22:77-81.
5. Martins RS, Ciquini junior O, Matushita H, Plese JPP. Lipoma do corpo caloso com extensão extracraniana através de falha óssea frontal. *Arq Neuropsiquiatr* 1995, 53(3-B) 671-675.
6. Vonderahe AR, Niemer WT. Intracranial lipoma: a report of four cases. *J Neuropathol Exp Neurol* 1944, 3:344-354.
7. Pioversan EJ, Tatsui CE, Kowacs PA, Prazeres RF, Lange MC, Antoniuk SA, Werneck LC. Lipoma do corpo caloso associado a hipertrofia do corpo caloso. *Arq. Neuropsiquiatria*. Vol. 58 n3B São Paulo Sept; 2000.
8. Robins ST, Cotran RS, Kumar V. Aspectos clínicos das neoplasias. In Andrade ZA, Barreto M. *Patologia estrutural e funcional*. 3Ed. Rio de Janeiro: Guanabara SA, 1986:263-264.
9. R. Vela-Yebra, E. Pastor-Pons, A. Altuzarra-Corral, R. García del Moral-Garrido, R. Hervás-Navidad, J.C. Sánchez-Álvarez. Lipoma de convexidad cerebral y epilepsia focal refractaria. *Rev Neurol* 2002; 34 (8): 742-745
10. Lits CF, Holt JF, Everett M. Lipoma of the corpus callosum: a clinicopathologic study. *Am J Roentgenol Radium Ther Nucl Med* 1946, 55:125-134.

11. Kushnet MW, Goldman RL. Lipoma of corpus callosum associated with a frontal bone defect. *Am J Roentgenol* 1978, 131:517-518 . Portuguese.
12. Oftedal S. Anomalies of the mid-line structures of the brain. *Acta Psychiatr Neurol Scand* 1959, 34:451-453
13. Pereira CU, Silveira ACA, Barreto AS, Britto AVO, Barbosa BJAP. Lipoma intracraniano – Revisão de literatura. *Arq Bras Neurocir* 32(2): 98-104, 2013.
14. Montandon C, Ribeiro FAS, Lobo LVB, Montandon Junior ME, Teixeira KISS. Disgenesia do Corpo Caloso e más formações associadas.
15. NEW, P. F. J., SCOTT, W. R.. *Computed tomography of the brain and orbit (EMI-Scanning)*. Baltimore: Williams & Wilkins; 1975
16. Tahmouresie A, Kroll G, Shucart W. Lipoma of the corpus callosum. *Surg Neurol* 1979, 11:31-34.
17. Nodin WA, Tesluk H, Jones RK. Lipoma of the corpus callosum. *Arch Neurol Psychiatr* 1955, 74:300-307
18. Baeesa SS, Higgins MJ, Ventureyra EC. Dorsal brain stem lipomas: case report. *Neurosurgery*. 1996;38(5):1031-5
19. Bruyer R, Dupuis M, Ophoven E, Rectem D, Reynaert C. Anatomical and behavioral study of a case of asymptomatic callosal agenesis. *Cortex* 1985, 21:417-430.
20. Wallace D. Lipoma of the corpus callosum. *J Neurol Neurosurg Psychiatry* 1976, 39:1179-1185.
21. Larsen JL, Stiris G. Lipoma of the corpus callosum with atypical calcifications. *Br J Radiol* 1970, 43:576-577.
22. List CF, Holt JF, Everett M. Lipoma of the corpus callosum: a clinicopathologic study. *AJR* 1946, 55:125-134.
23. Nabawi P, Dobben GD, Mafee M, Espinosa GA. Diagnosis of lipoma of the corpus callosum by CT in five cases. *Neuroradiology* 1981, 21:159-162.
24. Olm M, Blesa R, Ribera G, Cardenal C. Lipoma of the corpus callosum: CT and MR for diagnosis. *AJR* 1988, 151:613-614.
25. Zettner A, Netsky M. Lipoma of the corpus callosum. *J Neuropathol Exp Neurol* 1960, 19:305-319.
26. Jabot G, Stoquart-Elsankari S, Saliou G, Toussaint P, Deramond H, Lehmann P. Intracranial lipomas: clinical appearances on neuroimaging and clinical significance. *J Neurol*. 2009;256(6):851-5.
27. Anwar, Zubair et al. Epilepsy: Neurological Disorder-a Review. *Asian J. Med. Sci.*, 6(3): 25-29, 2014.
28. Internacional League Against Epilepsy. [INTERNET] Epilepsies by Etiology. [cited 2015 Jan 22 at 09:35] Available at: <<https://www.epilepsydiagnosis.org/aetiology/epilepsies-etiology-groupoverview.html> >.
29. Ahmed Belkouch, Abdelilah Mouhsine. *Pan African Medical Journal*. 2014; 19:384



## ÍNDICE REMISSIVO

### A

*Abuso sexual* 40, 44, 47, 48, 49, 50

Amazonas 23, 81, 126, 127, 131, 208, 209, 210, 219, 221

Asma 23, 27, 29, 33, 34, 36, 91, 111, 258

Assistência de enfermagem 115, 137, 138, 139

Atendimento pré-hospitalar 137, 138, 139, 140

Atividade física 64, 116, 117, 118, 119, 120, 121, 123, 124, 125, 166, 168

### B

Biópsia 11, 57, 58, 59, 60, 61, 69, 70, 74, 245, 248, 251

### C

Câncer 10, 16, 18, 23, 27, 29, 31, 35, 36, 57, 58, 59, 64, 65, 66, 67, 68, 83, 84, 85, 95, 99, 100, 111, 234

Células-tronco 1, 3, 5, 6

Complicações 10, 12, 13, 16, 17, 19, 20, 58, 70, 76, 109, 157, 168, 181, 182, 184, 200, 203, 252

Corpo caloso 164, 165, 166, 167, 168, 169, 170

### D

Diagnóstico 11, 19, 40, 43, 44, 46, 47, 48, 49, 50, 51, 57, 58, 59, 60, 64, 65, 66, 67, 69, 70, 74, 75, 77, 79, 83, 119, 120, 124, 125, 131, 135, 141, 145, 147, 148, 149, 150, 153, 154, 155, 156, 157, 158, 161, 162, 163, 164, 165, 168, 169, 172, 173, 175, 178, 179, 180, 181, 182, 184, 185, 205, 206, 211, 212, 213, 214, 215, 216, 217, 223, 230, 245, 247, 249, 250, 251, 260

Dismenorreia 69, 70, 73

Dor pélvica 69, 70, 73, 74, 76, 79

### E

Emergência 138, 139, 223

Epidemiologia 12, 51, 53, 71, 142, 150, 153, 154, 155, 184, 187, 205, 207, 210, 217, 219

Epilepsia 164, 165, 168, 169

*Estupro* 40, 42, 44, 48

### F

Fatores de risco 10, 12, 13, 15, 16, 18, 64, 66, 68, 83, 102, 103, 104, 105, 106, 107, 108, 109, 110, 111, 112, 113, 114, 115, 144, 193, 206, 218, 221, 224, 255, 260, 261

Fibromatose 245, 246, 247, 249, 251

Fluido amniótico 1, 6

## **G**

Gel de glicose 255, 257, 258, 259, 260, 261, 262, 263, 264, 265

## **H**

Hepatite B 53, 54, 55, 56, 127, 128, 131, 132, 134, 172

Hepatite D 126, 127, 131, 132, 133, 134

Hipoglicemia neonatal 255, 256, 257, 258, 259, 260, 262, 263, 264, 265, 266

## **I**

Imunoglobulinas 23, 24, 26, 28

Incidência 42, 53, 54, 55, 56, 59, 63, 64, 66, 67, 68, 103, 104, 106, 107, 108, 112, 113, 114, 133, 153, 154, 165, 178, 179, 180, 183, 185, 212, 217, 223, 258, 263

Infertilidade 69, 70, 73, 74, 76, 77, 78, 80

Irisina 116, 117, 118, 120, 121, 122, 123, 124, 125

## **L**

Leishmaniose visceral 153, 154, 155, 156, 158, 162, 163

Lesão por pressão 102, 103, 104, 105, 108, 112, 113

Lipoma 164, 165, 166, 167, 169, 170

## **M**

Mal de Alzheimer 116, 117, 118, 119, 124

Membrana amniótica 1

Miogênese 1

## **P**

Pacientes 12, 14, 15, 16, 17, 18, 19, 20, 21, 22, 23, 27, 30, 32, 33, 34, 53, 54, 59, 66, 67, 68, 70, 72, 73, 74, 75, 76, 77, 79, 83, 85, 91, 95, 96, 102, 104, 106, 107, 108, 109, 110, 111, 112, 113, 114, 115, 117, 118, 119, 120, 123, 126, 127, 128, 129, 130, 131, 132, 133, 134, 141, 143, 144, 145, 146, 147, 148, 149, 150, 151, 157, 160, 161, 168, 169, 172, 174, 175, 176, 194, 197, 198, 199, 202, 203, 206, 210, 211, 219, 221, 223, 224, 234, 235, 236, 241, 247, 259, 264

Prevenção 26, 53, 56, 68, 104, 108, 109, 110, 111, 113, 114, 115, 116, 117, 118, 119, 121, 123, 124, 153, 154, 155, 162, 177, 179, 183, 185, 186, 197, 198, 199, 201, 202, 203, 206, 214, 217, 230, 263, 264

*Psiquiatria* 164

Psoríase 10, 11, 12, 15, 16, 18, 19, 20, 21, 22, 32

## R

Reincidência 217, 245, 246, 251

Resistência bacteriana 179, 234

## S

SARS-CoV-2 23, 24, 35, 36, 39

Saúde 10, 12, 13, 21, 39, 41, 42, 43, 44, 46, 49, 50, 51, 53, 54, 56, 65, 66, 68, 69, 70, 77, 79, 81, 83, 84, 85, 88, 89, 102, 103, 104, 105, 107, 109, 112, 114, 115, 116, 118, 119, 120, 124, 125, 126, 127, 135, 138, 139, 140, 152, 153, 154, 155, 159, 161, 162, 163, 164, 166, 171, 172, 173, 174, 175, 176, 177, 178, 180, 181, 183, 185, 186, 187, 191, 192, 197, 198, 199, 200, 201, 202, 203, 204, 205, 206, 207, 209, 212, 213, 214, 215, 216, 217, 218, 219, 220, 225, 226, 227, 228, 230, 231, 232, 233, 234, 235, 242, 255, 260, 261, 264, 268

Saúde pública 39, 53, 54, 66, 126, 127, 135, 163, 171, 177, 180, 186, 201, 206, 217, 218, 231, 233, 235, 268

## T

Tecido adiposo 1, 3, 5, 117, 121, 122

Terapia-alvo 23

Tratamento 2, 10, 12, 16, 18, 20, 22, 23, 26, 27, 28, 29, 30, 32, 33, 34, 36, 37, 57, 58, 59, 66, 69, 70, 75, 76, 77, 78, 79, 83, 89, 108, 115, 116, 117, 118, 120, 121, 123, 124, 125, 133, 135, 153, 155, 158, 159, 160, 161, 162, 163, 164, 166, 168, 169, 171, 172, 173, 174, 175, 176, 178, 179, 180, 181, 182, 199, 201, 205, 206, 209, 210, 211, 212, 214, 215, 216, 217, 218, 223, 224, 230, 235, 236, 241, 244, 246, 247, 250, 251, 252, 253, 255, 257, 258, 259, 261, 262, 263, 264, 265

Trato gastrointestinal 57, 58, 61

## U

Unidade de terapia intensiva 102, 103, 104, 106, 107, 109, 112, 114, 115, 258, 265

## V

*Violência sexual* 40, 41, 42, 43, 44, 47, 48, 49, 50

Virulência 233, 234, 235, 237, 240, 241

# MEDICINA:



Aspectos Epidemiológicos, Clínicos e Estratégicos de Tratamento **2**

-  [www.atenaeditora.com.br](http://www.atenaeditora.com.br)
-  [contato@atenaeditora.com.br](mailto:contato@atenaeditora.com.br)
-  [@atenaeditora](https://www.instagram.com/atenaeditora)
-  [www.facebook.com/atenaeditora.com.br](https://www.facebook.com/atenaeditora.com.br)

**Atena**  
Editora

Ano 2021

# MEDICINA:

Aspectos Epidemiológicos, Clínicos e Estratégicos de Tratamento **2**

-  [www.atenaeditora.com.br](http://www.atenaeditora.com.br)
-  [contato@atenaeditora.com.br](mailto:contato@atenaeditora.com.br)
-  [@atenaeditora](https://www.instagram.com/atenaeditora)
-  [www.facebook.com/atenaeditora.com.br](https://www.facebook.com/atenaeditora.com.br)

 **Atena**  
Editora

Ano 2021