

A CONSTRUÇÃO DO CAMPO DA  
*Saúde Coletiva 2*

Fernanda Miguel de Andrade  
(Organizadora)



**Atena**  
Editora  
Ano 2021

A CONSTRUÇÃO DO CAMPO DA  
*Saúde Coletiva 2*

Fernanda Miguel de Andrade  
(Organizadora)



### **Editora Chefe**

Profª Drª Antonella Carvalho de Oliveira

### **Assistentes Editoriais**

Natalia Oliveira

Bruno Oliveira

Flávia Roberta Barão

### **Bibliotecária**

Janaina Ramos

### **Projeto Gráfico e Diagramação**

Natália Sandrini de Azevedo

Camila Alves de Cremo

Luiza Alves Batista

Maria Alice Pinheiro

### **Imagens da Capa**

Shutterstock

### **Edição de Arte**

Luiza Alves Batista

### **Revisão**

Os Autores

2021 by Atena Editora

Copyright © Atena Editora

Copyright do Texto © 2021 Os autores

Copyright da Edição © 2021 Atena Editora

Direitos para esta edição cedidos à Atena Editora pelos autores.



Todo o conteúdo deste livro está licenciado sob uma Licença de Atribuição *Creative Commons*. Atribuição-Não-Comercial-NãoDerivativos 4.0 Internacional (CC BY-NC-ND 4.0).

O conteúdo dos artigos e seus dados em sua forma, correção e confiabilidade são de responsabilidade exclusiva dos autores, inclusive não representam necessariamente a posição oficial da Atena Editora. Permitido o *download* da obra e o compartilhamento desde que sejam atribuídos créditos aos autores, mas sem a possibilidade de alterá-la de nenhuma forma ou utilizá-la para fins comerciais.

Todos os manuscritos foram previamente submetidos à avaliação cega pelos pares, membros do Conselho Editorial desta Editora, tendo sido aprovados para a publicação com base em critérios de neutralidade e imparcialidade acadêmica.

A Atena Editora é comprometida em garantir a integridade editorial em todas as etapas do processo de publicação, evitando plágio, dados ou resultados fraudulentos e impedindo que interesses financeiros comprometam os padrões éticos da publicação. Situações suspeitas de má conduta científica serão investigadas sob o mais alto padrão de rigor acadêmico e ético.

### **Conselho Editorial**

#### **Ciências Humanas e Sociais Aplicadas**

Prof. Dr. Alexandre Jose Schumacher – Instituto Federal de Educação, Ciência e Tecnologia do Paraná

Prof. Dr. Américo Junior Nunes da Silva – Universidade do Estado da Bahia

Prof. Dr. Antonio Carlos Frasson – Universidade Tecnológica Federal do Paraná

Prof. Dr. Antonio Gasparetto Júnior – Instituto Federal do Sudeste de Minas Gerais

Prof. Dr. Antonio Isidro-Filho – Universidade de Brasília

Prof. Dr. Carlos Antonio de Souza Moraes – Universidade Federal Fluminense  
Prof. Dr. Crisóstomo Lima do Nascimento – Universidade Federal Fluminense  
Profª Drª Cristina Gaio – Universidade de Lisboa  
Prof. Dr. Daniel Richard Sant’Ana – Universidade de Brasília  
Prof. Dr. Deyvison de Lima Oliveira – Universidade Federal de Rondônia  
Profª Drª Dilma Antunes Silva – Universidade Federal de São Paulo  
Prof. Dr. Edvaldo Antunes de Farias – Universidade Estácio de Sá  
Prof. Dr. Elson Ferreira Costa – Universidade do Estado do Pará  
Prof. Dr. Eloi Martins Senhora – Universidade Federal de Roraima  
Prof. Dr. Gustavo Henrique Cepolini Ferreira – Universidade Estadual de Montes Claros  
Profª Drª Ivone Goulart Lopes – Istituto Internazionale delle Figlie de Maria Ausiliatrice  
Prof. Dr. Jadson Correia de Oliveira – Universidade Católica do Salvador  
Prof. Dr. Julio Candido de Meirelles Junior – Universidade Federal Fluminense  
Profª Drª Lina Maria Gonçalves – Universidade Federal do Tocantins  
Prof. Dr. Luis Ricardo Fernandes da Costa – Universidade Estadual de Montes Claros  
Profª Drª Natiéli Piovesan – Instituto Federal do Rio Grande do Norte  
Prof. Dr. Marcelo Pereira da Silva – Pontifícia Universidade Católica de Campinas  
Profª Drª Maria Luzia da Silva Santana – Universidade Federal de Mato Grosso do Sul  
Prof. Dr. Pablo Ricardo de Lima Falcão – Universidade de Pernambuco  
Profª Drª Paola Andressa Scortegagna – Universidade Estadual de Ponta Grossa  
Profª Drª Rita de Cássia da Silva Oliveira – Universidade Estadual de Ponta Grossa  
Prof. Dr. Rui Maia Diamantino – Universidade Salvador  
Prof. Dr. Saulo Cerqueira de Aguiar Soares – Universidade Federal do Piauí  
Prof. Dr. Urandi João Rodrigues Junior – Universidade Federal do Oeste do Pará  
Profª Drª Vanessa Bordin Viera – Universidade Federal de Campina Grande  
Profª Drª Vanessa Ribeiro Simon Cavalcanti – Universidade Católica do Salvador  
Prof. Dr. William Cleber Domingues Silva – Universidade Federal Rural do Rio de Janeiro  
Prof. Dr. Willian Douglas Guilherme – Universidade Federal do Tocantins

#### **Ciências Agrárias e Multidisciplinar**

Prof. Dr. Alexandre Igor Azevedo Pereira – Instituto Federal Goiano  
Prof. Dr. Arinaldo Pereira da Silva – Universidade Federal do Sul e Sudeste do Pará  
Prof. Dr. Antonio Pasqualetto – Pontifícia Universidade Católica de Goiás  
Profª Drª Carla Cristina Bauermann Brasil – Universidade Federal de Santa Maria  
Prof. Dr. Cleberton Correia Santos – Universidade Federal da Grande Dourados  
Profª Drª Diocléa Almeida Seabra Silva – Universidade Federal Rural da Amazônia  
Prof. Dr. Écio Souza Diniz – Universidade Federal de Viçosa  
Prof. Dr. Fábio Steiner – Universidade Estadual de Mato Grosso do Sul  
Prof. Dr. Fágner Cavalcante Patrocínio dos Santos – Universidade Federal do Ceará  
Profª Drª Girlene Santos de Souza – Universidade Federal do Recôncavo da Bahia  
Prof. Dr. Jael Soares Batista – Universidade Federal Rural do Semi-Árido  
Prof. Dr. Jayme Augusto Peres – Universidade Estadual do Centro-Oeste  
Prof. Dr. Júlio César Ribeiro – Universidade Federal Rural do Rio de Janeiro  
Profª Drª Lina Raquel Santos Araújo – Universidade Estadual do Ceará  
Prof. Dr. Pedro Manuel Villa – Universidade Federal de Viçosa  
Profª Drª Raissa Rachel Salustriano da Silva Matos – Universidade Federal do Maranhão  
Prof. Dr. Ronilson Freitas de Souza – Universidade do Estado do Pará  
Profª Drª Talita de Santos Matos – Universidade Federal Rural do Rio de Janeiro  
Prof. Dr. Tiago da Silva Teófilo – Universidade Federal Rural do Semi-Árido  
Prof. Dr. Valdemar Antonio Paffaro Junior – Universidade Federal de Alfenas

## **Ciências Biológicas e da Saúde**

Prof. Dr. André Ribeiro da Silva – Universidade de Brasília  
Profª Drª Anelise Levay Murari – Universidade Federal de Pelotas  
Prof. Dr. Benedito Rodrigues da Silva Neto – Universidade Federal de Goiás  
Profª Drª Daniela Reis Joaquim de Freitas – Universidade Federal do Piauí  
Profª Drª Débora Luana Ribeiro Pessoa – Universidade Federal do Maranhão  
Prof. Dr. Douglas Siqueira de Almeida Chaves – Universidade Federal Rural do Rio de Janeiro  
Prof. Dr. Edson da Silva – Universidade Federal dos Vales do Jequitinhonha e Mucuri  
Profª Drª Elizabeth Cordeiro Fernandes – Faculdade Integrada Medicina  
Profª Drª Eleuza Rodrigues Machado – Faculdade Anhanguera de Brasília  
Profª Drª Elane Schwinden Prudêncio – Universidade Federal de Santa Catarina  
Profª Drª Eysler Gonçalves Maia Brasil – Universidade da Integração Internacional da Lusofonia Afro-Brasileira  
Prof. Dr. Fernando Lima Santos – Universidade Federal do Recôncavo da Bahia  
Profª Drª Fernanda Miguel de Andrade – Universidade Federal de Pernambuco  
Prof. Dr. Fernando Mendes – Instituto Politécnico de Coimbra – Escola Superior de Saúde de Coimbra  
Profª Drª Gabriela Vieira do Amaral – Universidade de Vassouras  
Prof. Dr. Gianfábio Pimentel Franco – Universidade Federal de Santa Maria  
Prof. Dr. Helio Franklin Rodrigues de Almeida – Universidade Federal de Rondônia  
Profª Drª Iara Lúcia Tescarollo – Universidade São Francisco  
Prof. Dr. Igor Luiz Vieira de Lima Santos – Universidade Federal de Campina Grande  
Prof. Dr. Jefferson Thiago Souza – Universidade Estadual do Ceará  
Prof. Dr. Jesus Rodrigues Lemos – Universidade Federal do Piauí  
Prof. Dr. Jônatas de França Barros – Universidade Federal do Rio Grande do Norte  
Prof. Dr. José Max Barbosa de Oliveira Junior – Universidade Federal do Oeste do Pará  
Prof. Dr. Luís Paulo Souza e Souza – Universidade Federal do Amazonas  
Profª Drª Magnólia de Araújo Campos – Universidade Federal de Campina Grande  
Prof. Dr. Marcus Fernando da Silva Praxedes – Universidade Federal do Recôncavo da Bahia  
Profª Drª Maria Tatiane Gonçalves Sá – Universidade do Estado do Pará  
Profª Drª Mylena Andréa Oliveira Torres – Universidade Ceuma  
Profª Drª Natiéli Piovesan – Instituto Federacl do Rio Grande do Norte  
Prof. Dr. Paulo Inada – Universidade Estadual de Maringá  
Prof. Dr. Rafael Henrique Silva – Hospital Universitário da Universidade Federal da Grande Dourados  
Profª Drª Regiane Luz Carvalho – Centro Universitário das Faculdades Associadas de Ensino  
Profª Drª Renata Mendes de Freitas – Universidade Federal de Juiz de Fora  
Profª Drª Vanessa Lima Gonçalves – Universidade Estadual de Ponta Grossa  
Profª Drª Vanessa Bordin Viera – Universidade Federal de Campina Grande  
Profª Drª Welma Emidio da Silva – Universidade Federal Rural de Pernambuco

## **Ciências Exatas e da Terra e Engenharias**

Prof. Dr. Adélio Alcino Sampaio Castro Machado – Universidade do Porto  
Profª Drª Ana Grasielle Dionísio Corrêa – Universidade Presbiteriana Mackenzie  
Prof. Dr. Carlos Eduardo Sanches de Andrade – Universidade Federal de Goiás  
Profª Drª Carmen Lúcia Voigt – Universidade Norte do Paraná  
Prof. Dr. Cleiseano Emanuel da Silva Paniagua – Instituto Federal de Educação, Ciência e Tecnologia de Goiás  
Prof. Dr. Douglas Gonçalves da Silva – Universidade Estadual do Sudoeste da Bahia  
Prof. Dr. Eloi Rufato Junior – Universidade Tecnológica Federal do Paraná  
Profª Drª Érica de Melo Azevedo – Instituto Federal do Rio de Janeiro  
Prof. Dr. Fabrício Menezes Ramos – Instituto Federal do Pará  
Profª Dra. Jéssica Verger Nardeli – Universidade Estadual Paulista Júlio de Mesquita Filho  
Prof. Dr. Juliano Carlo Rufino de Freitas – Universidade Federal de Campina Grande

Profª Drª Luciana do Nascimento Mendes – Instituto Federal de Educação, Ciência e Tecnologia do Rio Grande do Norte  
Prof. Dr. Marcelo Marques – Universidade Estadual de Maringá  
Prof. Dr. Marco Aurélio Kistemann Junior – Universidade Federal de Juiz de Fora  
Profª Drª Neiva Maria de Almeida – Universidade Federal da Paraíba  
Profª Drª Natiéli Piovesan – Instituto Federal do Rio Grande do Norte  
Profª Drª Priscila Tessmer Scaglioni – Universidade Federal de Pelotas  
Prof. Dr. Sidney Gonçalves de Lima – Universidade Federal do Piauí  
Prof. Dr. Takeshy Tachizawa – Faculdade de Campo Limpo Paulista

#### **Linguística, Letras e Artes**

Profª Drª Adriana Demite Stephani – Universidade Federal do Tocantins  
Profª Drª Angeli Rose do Nascimento – Universidade Federal do Estado do Rio de Janeiro  
Profª Drª Carolina Fernandes da Silva Mandaji – Universidade Tecnológica Federal do Paraná  
Profª Drª Denise Rocha – Universidade Federal do Ceará  
Profª Drª Edna Alencar da Silva Rivera – Instituto Federal de São Paulo  
Profª Drª Fernanda Tonelli – Instituto Federal de São Paulo,  
Prof. Dr. Fabiano Tadeu Grazioli – Universidade Regional Integrada do Alto Uruguai e das Missões  
Prof. Dr. Gilmei Fleck – Universidade Estadual do Oeste do Paraná  
Profª Drª Keyla Christina Almeida Portela – Instituto Federal de Educação, Ciência e Tecnologia do Paraná  
Profª Drª Miraniide Oliveira Neves – Instituto de Educação, Ciência e Tecnologia do Pará  
Profª Drª Sandra Regina Gardacho Pietrobon – Universidade Estadual do Centro-Oeste  
Profª Drª Sheila Marta Carregosa Rocha – Universidade do Estado da Bahia

#### **Conselho Técnico Científico**

Prof. Me. Abrãao Carvalho Nogueira – Universidade Federal do Espírito Santo  
Prof. Me. Adalberto Zorzo – Centro Estadual de Educação Tecnológica Paula Souza  
Prof. Dr. Adaylson Wagner Sousa de Vasconcelos – Ordem dos Advogados do Brasil/Seccional Paraíba  
Prof. Dr. Adilson Tadeu Basquerote Silva – Universidade para o Desenvolvimento do Alto Vale do Itajaí  
Profª Ma. Adriana Regina Vettorazzi Schmitt – Instituto Federal de Santa Catarina  
Prof. Dr. Alex Luis dos Santos – Universidade Federal de Minas Gerais  
Prof. Me. Alexsandro Teixeira Ribeiro – Centro Universitário Internacional  
Profª Ma. Aline Ferreira Antunes – Universidade Federal de Goiás  
Profª Drª Amanda Vasconcelos Guimarães – Universidade Federal de Lavras  
Prof. Me. André Flávio Gonçalves Silva – Universidade Federal do Maranhão  
Profª Ma. Andréa Cristina Marques de Araújo – Universidade Fernando Pessoa  
Profª Drª Andrezza Lopes – Instituto de Pesquisa e Desenvolvimento Acadêmico  
Profª Drª Andrezza Miguel da Silva – Faculdade da Amazônia  
Profª Ma. Anelisa Mota Gregoleti – Universidade Estadual de Maringá  
Profª Ma. Anne Karynne da Silva Barbosa – Universidade Federal do Maranhão  
Prof. Dr. Antonio Hot Pereira de Faria – Polícia Militar de Minas Gerais  
Prof. Me. Armando Dias Duarte – Universidade Federal de Pernambuco  
Profª Ma. Bianca Camargo Martins – UniCesumar  
Profª Ma. Carolina Shimomura Nanya – Universidade Federal de São Carlos  
Prof. Me. Carlos Antônio dos Santos – Universidade Federal Rural do Rio de Janeiro  
Prof. Me. Carlos Augusto Zilli – Instituto Federal de Santa Catarina  
Prof. Me. Christopher Smith Bignardi Neves – Universidade Federal do Paraná  
Profª Drª Cláudia de Araújo Marques – Faculdade de Música do Espírito Santo  
Profª Drª Cláudia Taís Siqueira Cagliari – Centro Universitário Dinâmica das Cataratas  
Prof. Me. Clécio Danilo Dias da Silva – Universidade Federal do Rio Grande do Norte  
Prof. Me. Daniel da Silva Miranda – Universidade Federal do Pará  
Profª Ma. Daniela da Silva Rodrigues – Universidade de Brasília  
Profª Ma. Daniela Remião de Macedo – Universidade de Lisboa

Profª Ma. Dayane de Melo Barros – Universidade Federal de Pernambuco  
Prof. Me. Douglas Santos Mezacas – Universidade Estadual de Goiás  
Prof. Me. Edevaldo de Castro Monteiro – Embrapa Agrobiologia  
Prof. Me. Edson Ribeiro de Britto de Almeida Junior – Universidade Estadual de Maringá  
Prof. Me. Eduardo Gomes de Oliveira – Faculdades Unificadas Doctum de Cataguases  
Prof. Me. Eduardo Henrique Ferreira – Faculdade Pitágoras de Londrina  
Prof. Dr. Edwaldo Costa – Marinha do Brasil  
Prof. Me. Eliel Constantino da Silva – Universidade Estadual Paulista Júlio de Mesquita  
Prof. Me. Ernane Rosa Martins – Instituto Federal de Educação, Ciência e Tecnologia de Goiás  
Prof. Me. Euvaldo de Sousa Costa Junior – Prefeitura Municipal de São João do Piauí  
Prof. Dr. Everaldo dos Santos Mendes – Instituto Edith Theresa Hedwing Stein  
Prof. Me. Ezequiel Martins Ferreira – Universidade Federal de Goiás  
Profª Ma. Fabiana Coelho Couto Rocha Corrêa – Centro Universitário Estácio Juiz de Fora  
Prof. Me. Fabiano Eloy Atilio Batista – Universidade Federal de Viçosa  
Prof. Me. Felipe da Costa Negrão – Universidade Federal do Amazonas  
Prof. Me. Francisco Odécio Sales – Instituto Federal do Ceará  
Prof. Me. Francisco Sérgio Lopes Vasconcelos Filho – Universidade Federal do Cariri  
Profª Drª Germana Ponce de Leon Ramírez – Centro Universitário Adventista de São Paulo  
Prof. Me. Gevair Campos – Instituto Mineiro de Agropecuária  
Prof. Me. Givanildo de Oliveira Santos – Secretaria da Educação de Goiás  
Prof. Dr. Guilherme Renato Gomes – Universidade Norte do Paraná  
Prof. Me. Gustavo Krahl – Universidade do Oeste de Santa Catarina  
Prof. Me. Helton Rangel Coutinho Junior – Tribunal de Justiça do Estado do Rio de Janeiro  
Profª Ma. Isabelle Cerqueira Sousa – Universidade de Fortaleza  
Profª Ma. Jaqueline Oliveira Rezende – Universidade Federal de Uberlândia  
Prof. Me. Javier Antonio Albornoz – University of Miami and Miami Dade College  
Prof. Me. Jhonatan da Silva Lima – Universidade Federal do Pará  
Prof. Dr. José Carlos da Silva Mendes – Instituto de Psicologia Cognitiva, Desenvolvimento Humano e Social  
Prof. Me. Jose Elyton Batista dos Santos – Universidade Federal de Sergipe  
Prof. Me. José Luiz Leonardo de Araujo Pimenta – Instituto Nacional de Investigación Agropecuaria Uruguay  
Prof. Me. José Messias Ribeiro Júnior – Instituto Federal de Educação Tecnológica de Pernambuco  
Profª Drª Juliana Santana de Curcio – Universidade Federal de Goiás  
Profª Ma. Juliana Thaisa Rodrigues Pacheco – Universidade Estadual de Ponta Grossa  
Profª Drª Kamilly Souza do Vale – Núcleo de Pesquisas Fenomenológicas/UFGA  
Prof. Dr. Kárpio Márcio de Siqueira – Universidade do Estado da Bahia  
Profª Drª Karina de Araújo Dias – Prefeitura Municipal de Florianópolis  
Prof. Dr. Lázaro Castro Silva Nascimento – Laboratório de Fenomenologia & Subjetividade/UFPR  
Prof. Me. Leonardo Tullio – Universidade Estadual de Ponta Grossa  
Profª Ma. Lilian Coelho de Freitas – Instituto Federal do Pará  
Profª Ma. Lilian de Souza – Faculdade de Tecnologia de Itu  
Profª Ma. Liliani Aparecida Sereno Fontes de Medeiros – Consórcio CEDERJ  
Profª Drª Lúvia do Carmo Silva – Universidade Federal de Goiás  
Prof. Dr. Lucio Marques Vieira Souza – Secretaria de Estado da Educação, do Esporte e da Cultura de Sergipe  
Prof. Dr. Luan Vinicius Bernardelli – Universidade Estadual do Paraná  
Profª Ma. Luana Ferreira dos Santos – Universidade Estadual de Santa Cruz  
Profª Ma. Luana Vieira Toledo – Universidade Federal de Viçosa  
Prof. Me. Luis Henrique Almeida Castro – Universidade Federal da Grande Dourados  
Prof. Me. Luiz Renato da Silva Rocha – Faculdade de Música do Espírito Santo  
Profª Ma. Luma Sarai de Oliveira – Universidade Estadual de Campinas  
Prof. Dr. Michel da Costa – Universidade Metropolitana de Santos

Prof. Me. Marcelo da Fonseca Ferreira da Silva – Governo do Estado do Espírito Santo  
Prof. Dr. Marcelo Máximo Purificação – Fundação Integrada Municipal de Ensino Superior  
Prof. Me. Marcos Aurelio Alves e Silva – Instituto Federal de Educação, Ciência e Tecnologia de São Paulo  
Profª Ma. Maria Elanny Damasceno Silva – Universidade Federal do Ceará  
Profª Ma. Marileila Marques Toledo – Universidade Federal dos Vales do Jequitinhonha e Mucuri  
Prof. Dr. Pedro Henrique Abreu Moura – Empresa de Pesquisa Agropecuária de Minas Gerais  
Prof. Me. Pedro Panhoca da Silva – Universidade Presbiteriana Mackenzie  
Profª Drª Poliana Arruda Fajardo – Universidade Federal de São Carlos  
Prof. Me. Rafael Cunha Ferro – Universidade Anhembi Morumbi  
Prof. Me. Ricardo Sérgio da Silva – Universidade Federal de Pernambuco  
Prof. Me. Renan Monteiro do Nascimento – Universidade de Brasília  
Prof. Me. Renato Faria da Gama – Instituto Gama – Medicina Personalizada e Integrativa  
Profª Ma. Renata Luciane Polsaque Young Blood – UniSecal  
Prof. Me. Robson Lucas Soares da Silva – Universidade Federal da Paraíba  
Prof. Me. Sebastião André Barbosa Junior – Universidade Federal Rural de Pernambuco  
Profª Ma. Silene Ribeiro Miranda Barbosa – Consultoria Brasileira de Ensino, Pesquisa e Extensão  
Profª Ma. Solange Aparecida de Souza Monteiro – Instituto Federal de São Paulo  
Profª Ma. Taiane Aparecida Ribeiro Nepomoceno – Universidade Estadual do Oeste do Paraná  
Prof. Me. Tallys Newton Fernandes de Matos – Faculdade Regional Jaguaribana  
Profª Ma. Thatianny Jasmine Castro Martins de Carvalho – Universidade Federal do Piauí  
Prof. Me. Tiago Silvio Dedoné – Colégio ECEL Positivo  
Prof. Dr. Welleson Feitosa Gazel – Universidade Paulista



## A construção do campo da saúde coletiva 2

**Bibliotecária:** Janaina Ramos  
**Diagramação:** Luiza Alves Batista  
**Correção:** Maiara Ferreira  
**Edição de Arte:** Luiza Alves Batista  
**Revisão:** Os Autores  
**Organizadora:** Fernanda Miguel de Andrade

### Dados Internacionais de Catalogação na Publicação (CIP)

C758 A construção do campo da saúde coletiva 2 / Organizadora  
Fernanda Miguel de Andrade. – Ponta Grossa - PR:  
Atena, 2021.

Formato: PDF

Requisitos de sistema: Adobe Acrobat Reader

Modo de acesso: World Wide Web

Inclui bibliografia

ISBN 978-65-5983-064-0

DOI 10.22533/at.ed.640211905

1. Saúde. I. Andrade, Fernanda Miguel de  
(Organizadora). II. Título.

CDD 613

Elaborado por Bibliotecária Janaina Ramos – CRB-8/9166

**Atena Editora**  
Ponta Grossa – Paraná – Brasil  
Telefone: +55 (42) 3323-5493  
[www.atenaeditora.com.br](http://www.atenaeditora.com.br)  
contato@atenaeditora.com.br

## DECLARAÇÃO DOS AUTORES

Os autores desta obra: 1. Atestam não possuir qualquer interesse comercial que constitua um conflito de interesses em relação ao artigo científico publicado; 2. Declaram que participaram ativamente da construção dos respectivos manuscritos, preferencialmente na: a) Concepção do estudo, e/ou aquisição de dados, e/ou análise e interpretação de dados; b) Elaboração do artigo ou revisão com vistas a tornar o material intelectualmente relevante; c) Aprovação final do manuscrito para submissão.; 3. Certificam que os artigos científicos publicados estão completamente isentos de dados e/ou resultados fraudulentos; 4. Confirmam a citação e a referência correta de todos os dados e de interpretações de dados de outras pesquisas; 5. Reconhecem terem informado todas as fontes de financiamento recebidas para a consecução da pesquisa.

## APRESENTAÇÃO

A coleção “A Construção do Campo da Saúde Coletiva” é uma obra composta por 2 volumes. O volume 1 é constituído por vinte capítulos que trazem estudos que analisaram a conduta dos profissionais de saúde na prática assistencial, e o impacto do fortalecimento, do investimento financeiro, do gerenciamento eficiente e da ampliação da atenção básica à saúde. Além disso, neste volume é possível constatar a importância da presença de conteúdos de aprendizagem em material educativo em saúde, também foi averiguado o grau de conhecimento de pacientes atendidos nas unidades de saúde sobre suas patologias. Os estudos que compõem o volume 1 desta obra apontam estratégias para melhorias nos serviços de saúde, objetivando aumentar o nível de segurança ao paciente, melhorar a qualidade de vida dos pacientes e dos profissionais de saúde, promover a diminuição dos custos no sistema de saúde, a otimização da acessibilidade aos serviços de saúde e da educação em saúde, incentivando a realização do autocuidado efetivo e consequentemente evitando complicações futuras ao paciente.

O volume 2 é composto por vinte e quatro capítulos que trazem estudos multidisciplinares no campo da promoção da saúde, apresentando contextos históricos ao longo dos anos que apontam a importância do papel da sociedade na prevenção de problemas de saúde e na manutenção do estado de saúde. Demonstram que o cuidado da saúde física e mental, acompanhamento com especialistas, e condições sanitárias adequadas são estratégias importantes para evitar doenças e suas complicações.

Deste modo a obra “A Construção do Campo da Saúde Coletiva” apresenta estudos fundamentados e atuais, descritos de maneira didática e com uma linguagem científica acessível, se tornando um importante instrumento de divulgação científica de resultados importantes que refletem a nossa sociedade.

Fernanda Miguel de Andrade

## SUMÁRIO

### **CAPÍTULO 1..... 1**

**ANÁLISE DA ANTROPOMETRIA, DA APTIDÃO FÍSICA E SUA RELAÇÃO COM NÍVEL DE ATIVIDADE FÍSICA HABITUAL DE ACADÊMICOS INGRESSANTES EM CURSOS DA ÁREA DA SAÚDE**

Tâminez de Azevedo Farias  
Iris Santos de Oliveira  
Silvio Leonardo Nunes de Oliveira  
Fernanda Calheiros Peixoto  
Maria Suzymille de Sandes Filho  
Nilson Mascarenhas Santos  
Dayse Andrade Romão  
Sylvia Amélia Vasconcelos de Albuquerque  
Natanael Barbosa dos Santos

**DOI 10.22533/at.ed.6402119051**

### **CAPÍTULO 2..... 14**

**AVALIAÇÃO DE CONTAMINAÇÃO POR *Escherichia coli* EM FLUXOS DE ÁGUA DA COMUNIDADE DO CATALÃO, IRANDUBA-AM**

José Carlos Ipuchima da Silva  
Suziane Pinto Rodrigues  
Thaissa Cunha de Oliveira  
Kiandro de Oliveira Gomes Neves

**DOI 10.22533/at.ed.6402119052**

### **CAPÍTULO 3..... 25**

**AVALIAÇÃO DO CONSUMO ALIMENTAR DE CRIANÇAS ALÉRGICAS QUE FAZEM USO DE FÓRMULAS ESPECIAIS**

Aline Luiz da Silva  
Marceli Moço Silva  
Camila Maria de Arruda  
Guilherme Batista do Nascimento

**DOI 10.22533/at.ed.6402119053**

### **CAPÍTULO 4..... 37**

**AVALIAÇÃO DO USO DE ÁLCOOL NA INFÂNCIA E HÁBITOS MATERNO-INFANTIS NOS PRIMEIROS ANOS DE VIDA**

Edson José Alvim Junior  
Mariana Menezes Luciano  
Laura Bertoloto Menossi  
Gabriela Gaspar Córdova  
Palmira Cupo  
Rodrigo José Custodio  
Viviane Imaculada do Carmo Custodio

**DOI 10.22533/at.ed.6402119054**

**CAPÍTULO 5..... 48**

**CIÊNCIAS HUMANAS E SOCIAIS EM SAÚDE: CONTRIBUIÇÕES À SAÚDE COLETIVA**

Flávia Christiane de Azevedo Machado  
Anna Paula Serêjo da Costa  
Alessandra Aniceto Ferreira de Figueirêdo  
Suelen Ferreira de Oliveira  
Letícia Abreu de Carvalho  
Janmille Valdivino da Silva  
Rosangela Diniz Cavalcante  
Lorrainy da Cruz Solano

**DOI 10.22533/at.ed.6402119055**

**CAPÍTULO 6..... 60**

**COMUNIDADES DE APOIO MÚTUO: CONTRIBUIÇÕES PARA O ESTUDO E A PRÁTICA DO CONTROLE SOCIAL**

Luis Felipe Ferro  
Gabrielle Wendeel dos Santos

**DOI 10.22533/at.ed.6402119056**

**CAPÍTULO 7..... 74**

**COVID-19**

Vivianne Lúcia Bormann de Souza  
Luana Caroline Domingos da Silva  
André Luiz Bormann Soares

**DOI 10.22533/at.ed.6402119057**

**CAPÍTULO 8..... 82**

**DESAFIOS E POSSIBILIDADES DA ADOLESCÊNCIA: UM RELATO DE EXPERIÊNCIA DO PET-SAÚDE**

Juliana Bastoni da Silva  
Erminiana Damiani de Mendonça  
Bruno Ferreira Ribeiro  
Débora Leão Alves  
Igor Orlando Pereira de Sousa  
Maria Alice Alves Pereira Farias  
Maria Edna Vieira Santana  
Matheus Barreira Silva  
Sarah de Oliveira Sousa  
Stefanie Mauzolf Wetmann  
Tássia Sousa Coelho  
Vivaldo Logrado Júnior

**DOI 10.22533/at.ed.6402119058**

**CAPÍTULO 9..... 94**

**DESTILAÇÃO DE BEBIDAS ALCOÓLICAS E PRODUÇÃO DE ETANOL 70 °INPM PARA FINS DE DESINFECÇÃO**

Bruna Alexandra Bohm

Diego de Assunção Justo  
Leonardo Henrique da Silva Bianchi  
Tatiane Francini Knaul  
Fabiana Aparecida Pansera  
Juliana Cristhina Friedrich  
Jones Erni Schmitz  
Renato Eising  
Luís Felipe Minozzo Figueiredo

**DOI 10.22533/at.ed.6402119059**

**CAPÍTULO 10..... 108**

**É POSSÍVEL ENVELHECER ATIVAMENTE EM JOÃO PESSOA? POTENCIAIS DA CONVIVÊNCIA GRUPAL**

Mattheus de Luna Seixas Soares Lavor  
Marianne Adelina Seixas de França Lavor  
Arnaldo Alves de Azevedo Neto  
Henrique de Moraes Soldera  
Perilo Rodrigues de Lucena Filho  
Ademar Torres de Benevolo  
Maria Clara Soares Lavor Nunes  
Rodolfo Barbosa de Freitas  
Rafaela Luna Fernandes  
Gabriela Luna Fernandes  
João Bosco Braga Neto  
Denise Mota Araripe Pereira Fernandes

**DOI 10.22533/at.ed.64021190510**

**CAPÍTULO 11..... 117**

**ESTUDO DA PREVALÊNCIA DO CONSUMO DE ÁLCOOL ENTRE ESTUDANTES QUE CURSAM O ENSINO MÉDIO NO MUNICÍPIO DE DIANÓPOLIS, TOCANTINS**

Delfim Dias Bonfim  
João Paulo Rodrigues da Silva  
Carolyne Victória Lopes Barbosa  
Vitória Reis Sousa  
Cauã Melo Fernandes  
Miquéias Nascimento Gonçalves

**DOI 10.22533/at.ed.64021190511**

**CAPÍTULO 12..... 127**

**HEPATITE VIRAL INFANTIL: RETRATO DE CASOS PREDOMINANTE EM SERGIPE ENTRE OS ANOS 2009 A 2018**

Halley Ferraro Oliveira  
Maria Regina Domingues de Azevedo  
Laura Wiltshire Amaral Costa  
Leticia Fernandes Silva Santana  
Letícia Brandão Santana  
Mariana Dantas Mota  
Raul Bomfim Neto

**DOI 10.22533/at.ed.64021190512**

**CAPÍTULO 13..... 135**

**IMPACTO DA TUBERCULOSE ENTRE HOMENS E MULHERES SOBRE OS ANOS DE VIDA VIVIDOS COM INCAPACIDADE, EM CINCO ESTADOS BRASILEIROS: UMA REFLEXÃO SOBRE O PAPEL DA COLABORAÇÃO DA SOCIEDADE CIVIL**

Raimunda Hermelinda Maia Macena

Liandro da Cruz Lindner

**DOI 10.22533/at.ed.64021190513**

**CAPÍTULO 14..... 144**

**LEVANTAMENTO EPIDEMIOLÓGICO DAS INTERNAÇÕES POR TRIPANOSSOMÍASE NO BRASIL DURANTE O PERÍODO DE 2009 A 2019**

Vanessa Aparecida Pivatto

Gabriela Araujo Moreira

Bárbara Tisse da Silva

Rodrigo Antonio Pivatto

**DOI 10.22533/at.ed.64021190514**

**CAPÍTULO 15..... 150**

**METODOLOGIAS ATIVAS COMO ESTRATÉGIA DE PARTICIPAÇÃO EM INTERVENÇÕES PEDAGÓGICAS**

Millane Teles Portela de Oliveira

Israel Rocha Brandão

**DOI 10.22533/at.ed.64021190515**

**CAPÍTULO 16..... 156**

**O ÍNDIO E COMENSALIDADE CONTEMPORÂNEA: ASPECTOS INICIAIS**

Jullyani Santos Nunes

Tiago de Jesus Sousa

**DOI 10.22533/at.ed.64021190516**

**CAPÍTULO 17..... 164**

**O PERFIL DOS HOMENS AUTORES DE VIOLÊNCIA DOMÉSTICA: DADOS, CONSIDERAÇÕES E AÇÕES TOMADAS**

Dóris Cristina Gedrat

Eliane Fraga da Silveira

**DOI 10.22533/at.ed.64021190517**

**CAPÍTULO 18..... 175**

**O PROCESSO DE FORMAÇÃO EM EDUCAÇÃO NA SAÚDE PARA PRECEPTORES NO SISTEMA ÚNICO DE SAÚDE: UMA SÍNTESE CRÍTICO-REFLEXIVA**

Raphael Florindo Amorim

Angela Aparecida Neto Amaral

Silvia Renata Rossete Nogueira Furlin

Gisele Silva Leitão

Flávio Adriano Borges

**DOI 10.22533/at.ed.64021190518**

**CAPÍTULO 19..... 189**

**O *ROLE-PLAYING GAME* (RPG) COMO POSSIBILIDADE PARA PROMOÇÃO À SAÚDE COM ADOLESCENTES: UM RELATO DE EXPERIÊNCIA**

Giordano de Azevedo  
Adriana Grabner Corrêa  
Luciano Terra das Neves Neto  
Nary Danielle da Cruz Maciel  
Marco Aurélio da Ros

**DOI 10.22533/at.ed.64021190519**

**CAPÍTULO 20..... 205**

**O USO DE TECNOLOGIAS EDUCATIVAS NA PROMOÇÃO DA SAÚDE PÚBLICA**

Sérgio Alcântara Alves Poty  
Nalma Alexandra Rocha de Carvalho  
Maria Alexandra Fontinelle Pereira  
Cristiane Vêras Bezerra Souza  
Marivete Ribeiro Alves  
Tilma das Chagas do Nascimento Aguiar  
Mariana Portela Soares Pires Galvão  
Luísa Virgília Batista Soares de Brito  
Roama Paulo Ulisses Vaz da Costa  
Carina Santos Faray  
Polyana Coutinho Bento Pereira  
Daniel Campelo Rodrigues

**DOI 10.22533/at.ed.64021190520**

**CAPÍTULO 21..... 214**

**PERFIL EPIDEMIOLÓGICO DE UROCULTURAS DO LABORATÓRIO DE ANÁLISES CLÍNICAS DA FACULDADE PATOS DE MINAS ENTRE JANEIRO E DEZEMBRO DE 2018**

Natália Alves dos Santos  
Roberta de Oliveira Afonso  
Sandra Regina Afonso Cardoso

**DOI 10.22533/at.ed.64021190521**

**CAPÍTULO 22..... 229**

**PERFIL SOCIOECONÔMICO E GESTACIONAL E SUA IMPORTÂNCIA PARA AS POLÍTICAS PÚBLICAS EM SAÚDE EM JI-PARANÁ, RONDÔNIA, BRASIL**

Luiz Henrique Teixeira de Siqueira Neto  
Guilherme Anziliero Arossi  
Eduardo Périco  
Moises Gallas  
Jussara Alves Pinheiro Sommer  
Eliane Fraga da Silveira

**DOI 10.22533/at.ed.64021190522**

**CAPÍTULO 23..... 239**

**REFLEXÕES SOBRE A DUPLA VULNERABILIDADE: PUERPÉRIO E CARDIOPATIA**



## CONGÊNITA DENTRO DO CONTEXTO DA PANDEMIA DE COVID-19

Marília Ximenes Freitas Frota  
Joana Angélica Marques Pinheiro  
Darla Moreira Carneiro Leite  
Beatriz Viana da Silva  
Dafne Paiva Rodrigues  
Thereza Maria Magalhães Moreira  
Saiwori de Jesus Silva Bezerra dos Anjos  
Antônio Rodrigues Ferreira Junior

**DOI 10.22533/at.ed.64021190523**

## **CAPÍTULO 24.....251**

### **VIOLÊNCIA AUTOPROVOCADA NA INFÂNCIA: DESCRIÇÃO DOS CASOS NOTIFICADOS NO ESPÍRITO SANTO**

Franciéle Marabotti Costa Leite  
Márcia Regina de Oliveira Pedroso  
Odelle Mourão Alves  
Mayara Alves Luis  
Luíza Eduarda Portes Ribeiro  
Gracielle Pampolim  
Ranielle de Paula Silva  
Edleusa Gomes Ferreira Cupertino

**DOI 10.22533/at.ed.64021190524**

## **SOBRE A ORGANIZADORA.....262**

## **ÍNDICE REMISSIVO.....263**

*Data de aceite: 03/05/2021*

*Data de submissão: 06/02/2021*

### **Vivianne Lúcia Bormann de Souza**

Comissão Nacional de Energia Nuclear/  
EQUALIS  
Recife – Pernambuco  
<http://lattes.cnpq.br/4200588308108261>

### **Luana Caroline Domingos da Silva**

Universidade Federal de Pernambuco  
Recife – Pernambuco  
<http://lattes.cnpq.br/6769318712430304>

### **André Luiz Bormann Soares**

Universidade de Pernambuco  
Recife – Pernambuco  
<http://lattes.cnpq.br/2749152099570141>

**RESUMO:** Como uma zoonose de grande relevância, a pandemia de COVID-19, causada pelo coronavírus SARS-CoV-2 tornou-se altamente relevante devido à facilidade de infecção e rapidez na contaminação. Além disso, a pandemia provavelmente teve início na China associado a um mercado de frutos-do-mar, em que o comércio ilegal de animais silvestres pode ter sido a fonte da infecção zoonótica. Imagina-se que lugares fechados e aqueles com aglomerações de pessoas são os mais propícios ao contágio. Imagina-se também que os primeiros casos tenham sido importados. Pessoas diabéticas, fumantes, com histórico de problemas respiratórios e idosos são consideradas do “Grupo de Risco”

para o novo coronavírus. Foram observados problemas dermatológicos em crianças, que foram atribuídos aos danos causados pelo novo coronavírus. Testes rápidos baseados na metodologia ELISA foram elaborados em todo o mundo, que revelam ou não a presença de anticorpos anti- SARS-CoV-2. Bem como testes de RT-PCR que identificam a presença do vírus no organismo causador da Covid-19. Algumas drogas foram testadas e identificadas como efetivas contra o novo coronavírus. O comércio e serviços de itens não essenciais levaram à demissão de empregados, ao fechamento de micro e pequenas empresas, e à necessidade dos governos em ajudar financeiramente a população. Dessa forma, muitos países tiveram suas dívidas públicas aumentadas. Sendo as populações mais carentes as mais afetadas pela doença; milhões faleceram devido à doença no mundo inteiro e no Brasil. Trabalhos científicos demonstram que animais também foram afetados pelo novo coronavírus, sendo essa transmissão do tutor para o seu animal de estimação. Em dezembro de 2020 alguns países como USA já estavam vacinando sua população de forma emergencial, de modo que há esperança da diminuição do contágio.

**PALAVRAS-CHAVE:** Doença infecciosa, SARS-CoV-2, sociedade, animais.

**ABSTRACT:** As a zoonosis of great relevance, the COVID-19 pandemic, caused by the SARS-CoV-2 coronavirus, has become highly relevant due to the ease of infection and quickness of contamination. In addition, the pandemic probably started in China associated with a

seafood market, where illegal trade in wild animals may have been the source of zoonotic infection. Closed places and those with crowds of people are the most prone to contagion. It is also supposed that the first cases have been imported. Diabetic people, smokers, those with a history of respiratory problems, and the elderly are considered to be in the “Risk Group” for the new coronavirus. Dermatological problems were observed in children, which were attributed to the damage caused by the new coronavirus. Rapid tests based on the ELISA methodology have been elaborated worldwide, which show or not the presence of antibodies against SARS-CoV-2. As well as RT-PCR tests that identify the presence of the virus in the organism causing Covid-19. Some drugs have been tested and identified as effective against the new coronavirus. Trade and services in non-essential items led to layoffs of employees, closure of micro and small companies, and the need for governments to help financially the population. Thus, many countries have had their public debts increased. The poorest populations being the most affected by the disease; millions have died from the disease worldwide and in Brazil. Scientific studies show that animals have also been affected by the new coronavirus, being this transmission from the pet owner to his pet. By December 2020, some countries like USA were already vaccinating their population in an emergency way, so there is a hope for the decrease of the contagion.

**KEYWORDS:** Infectious disease, SARS-CoV-2, society, animals.

## 1 | INTRODUÇÃO

### 1.1 Origem da Doença

Os animais domésticos, tanto em vida livre como em cativeiro, podem ser hospedeiros definitivos ou intermediários de zoonoses (SILVA, 2004). Normalmente, estes animais podem mascarar os sinais clínicos, mesmo estando infectados com agentes etiológicos. Desse modo, podem constituir importantes fontes de infecção para o homem como é o caso da hidrofobia (raiva humana), leptospirose e tuberculose, zoonoses de grande relevância. Contudo, com a pandemia de COVID-19, o coronavírus SARS-CoV-2 tornou-se altamente relevante devido à facilidade de infecção e rapidez de contaminação (LAM et al., 2020). Além disso, a pandemia provavelmente teve início na China associado a um mercado de frutos-do-mar, em que o comércio ilegal de animais silvestres pode ter sido a fonte da infecção zoonótica (LAM et al., 2020). De fato, os trabalhos mais atuais apontam para uma associação entre o SARS-CoV-2 e os pangolins, animais apreciados na culinária chinesa, sendo as escamas também utilizadas para fins medicinais (LAM et al., 2020). No entanto, não há informação sobre possíveis hospedeiros dessa zoonose em locais de não ocorrência de pangolins como é o caso do Brasil. Nesse caso, filogenicamente, pangolins estão mais próximos das espécies de mamíferos domésticos *Felis silvestris* (gatos) e *Canis lupus* (cães) (GAUBERT et al., 2018), onde também outro trabalho demonstrou que vários CoVs de morcegos são capazes de infectar células humanas sem a necessidade de adaptação intermediária (Menachery et al., 2015). Além disso, os dados de sorologia humana mostram o reconhecimento de CoV de morcego proteínas e indica que ocorre a

transmissão zoonótica de baixo nível de coronavírus de morcego do tipo SARS fora de surtos reconhecidos (Wang et al., 2018). Posteriormente, alguns outros trabalhos confirmaram a transmissão da doença de humanos para gatos. Pesquisadores da Universidade de Michigan, Estados Unidos da América, montaram rascunhos de genomas para SARS-CoV-2 a partir de amostras de pulmão de pangolins. A análise das sequências de DNA e proteínas dessas amostras mostrou que o domínio da proteína spike (S) encontrada no coronavírus pangolim diferia apenas do vírus encontrado em humanos por cinco aminoácidos. Esta pesquisa sugere que o vírus teria apenas que evoluir minimamente para causar infecção em humanos, o que de fato ocorreu (ZHANG et al., 2020). Ainda, a descoberta de linhagens múltiplas do coronavírus e sua similaridade ao SARS-CoV-2 sugerem que o pangolim deve ser considerado como um hospedeiro possível na emergência de novas coronaviroses (LAM et al., 2020).

## 1.2 Evolução da doença

Diante da necessidade do isolamento social, em que as pessoas não podiam sair de casa para trabalhar, mas, apenas para adquirir itens de necessidades básicas como alimentos e medicamentos, foi elaborado um gráfico que demonstrava os lugares com o maior risco de contágio da doença (Figura 1). Imaginava-se que lugares fechados e aqueles com aglomerações de pessoas eram os mais propícios ao contágio.



Figura 1. Lugares onde havia maiores riscos de contágio da COVID-19.

Fonte: Folha de São Paulo

No início, em Pernambuco, os bairros mais atingidos pela doença eram: Boa Viagem, Pina, Madalena, Ilha do Retiro, Torre e Parnamirim (Figura.2), segundo estudos da Universidade Federal de Pernambuco (UFPE). Imaginava-se que os primeiros casos tinham sido importados de modo que moradores de Boa Viagem, com a maior renda e que viajavam para o exterior teriam transportado o vírus, entretanto com o passar do tempo e a contaminação comunitária (de homem para homem) tornaram mais vulneráveis as comunidades mais carentes, atingindo, principalmente, comunidades do bairro do Pina (Beira-Rio, Brasília Teimosa, Bode, Encanta Moça). Da mesma forma, comunidades indígenas e moradores de rua em todo o mundo eram os mais susceptíveis à doença.



Figura 2. Mapa do risco de transmissão.

Fonte: Instituto para Redução de Riscos e Desastres - PE.

Pessoas diabéticas, fumantes, com histórico de problemas respiratórios e idosos eram consideradas do “Grupo de Risco” para o coronavírus. Houve a necessidade de construção de “hospitais de campanha” em todo o Brasil. Houve falta de Equipamentos de Proteção Individual (EPIs) como máscaras, luvas, óculos e aventais em todo o mundo. Tendo sido desenvolvidos em todos os continentes testes rápidos, além de testes tipo PCR-RT, para diagnóstico da doença. Foi observado, por pesquisadores que as máscaras N95 eram as mais eficazes na proteção contra o então, chamado como novo coronavírus, sendo

preferível o uso por profissionais da área da saúde, os mais susceptíveis à doença, pois, estavam na chamada “linha de frente” na considerada guerra contra o novo coronavírus.

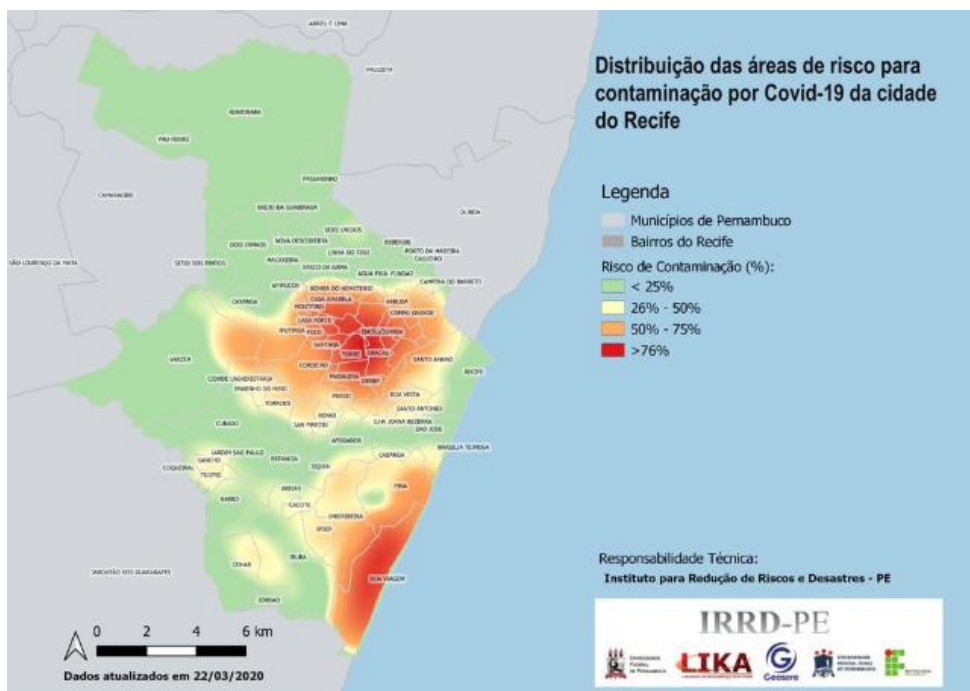
Foram estimuladas campanhas de doação de sangue, bem como a de doação de órgãos de pessoas saudáveis e a doação de plasma de pacientes considerados curados da COVID-19, embora, os pacientes acometidos pela doença, muitas vezes, continuavam com sequelas por muitos meses e talvez anos seguintes. O vírus apresentava tropismo pelos órgãos como pulmão, rins e intestino, podendo causar sepsia no organismo humano, problemas cardiovasculares e morte. O ciclo de vida do vírus foi relatado como sendo de 14 dias, portanto, indivíduos com sintomas gripais com sintomas leves, como, febre, dores de cabeça, diarreias, eram isolados, muitas vezes em suas próprias casas e monitorados via celulares ou internet por médicos do Ministério da Saúde, durante este período.

Apenas quando os pacientes começavam a apresentar problemas respiratórios mais graves, como falta de ar, estes deveriam se encaminhar a unidade de assistência médica adequada para o tratamento da Covid-19. A carga viral aumentava rapidamente quando não tratada. Os sintomas leves: febre, tosse seca, cansaço, assim como outros, dificuldade de respirar ou falta de ar, dor ou pressão no peito, além de outros mais graves como perda de fala ou movimento levaram os pacientes a serem entubados e ficar em uma câmara de oxigênio.

Posteriormente, foram observados problemas dermatológicos em crianças, que também foram atribuídos aos danos causados pelo novo coronavírus.

Em início de novembro de 2020, surge no Brasil, USA e países da Europa (principalmente, Itália, Reino Unido e Espanha) uma segunda onda da doença, levando à lotação de UTI's (unidade de tratamento intensivo) hospitalares, e alguns hospitais de campanha que haviam sido desativados foram remontados.

### **1.3 Diagnóstico**

Testes rápidos baseados na metodologia ELISA foram elaborados em todo o mundo, que revelariam ou não a presença de anticorpos anti- SARS-CoV-2. Bem como testes de RT-PCR que identificariam a presença do vírus no organismo causando a Covid-19 (doença causada pelo novo coronavírus).

### **1.4 Tratamento**

Algumas drogas foram testadas e identificadas como efetivas contra o novo coronavírus, tendo sido eficazes o vermífugo ivermectina, quando utilizada no início dos sintomas, bem como o antibiótico azitromicina. Alguns antivirais como remdesivir e interferon também foram testados, mas nem todos apresentavam resultados eficazes. A ribavirina foi testada in vitro e não apresentou eficácia (Holmes, 2003). Os corticoides também são utilizados com sucesso (Holmes, 2003).

Outras drogas como a cloroquina e a hidrox-cloroquina foram testadas, mas, seus efeitos benéficos tiveram sua eficácia contestadas por alguns autores, tendo sido

sugerido abolir o uso, pois, em alguns casos, os efeitos cardiovasculares da doença eram intensificados.

A refeição uma vez por semana com ovos, e o uso de suplementação com zinco, eram indicadas como sendo eficientes no combate ao novo coronavírus.

## **1.5 Prevenção**

Como a doença se propaga de homem para homem, evitar locais com aglomeração de pessoas e o uso de máscaras, além do uso de álcool a 70% ou lavagem adequada das mãos com constância têm sido utilizadas como a melhor forma de prevenção da doença. Bem como a distância de 1,5 a 2m entre as pessoas. Alguns países iniciaram o desenvolvimento de vacinas com vírus inativado, ou com RNA mensageiros que estão sendo registradas para o uso emergencial, mas algumas delas têm demonstrado efeitos colaterais como alergias e encefalites, além de ataques cardíacos e outras cujas ações efetivas são em torno de 50,4% apenas e são necessários mais de uma dose.

## **1.6 Aspectos sócio-ambientais**

Devido à necessidade de isolamento social, o comércio e serviços de itens não essenciais levou à demissão de empregados, ao fechamento de micro e pequenas empresas, e à necessidade dos governos em ajudar financeiramente a população. Dessa forma, muitos países tiveram suas dívidas públicas aumentadas. Sendo as populações mais carentes as mais afetadas pela doença, inclusive pela dificuldade de higienização das mãos com frequência, devido à carência de água encanada.

## **2 | CONSIDERAÇÕES FINAIS**

Milhões de pessoas foram afetadas pela doença, seja de forma assintomática (que mesmo assim podiam transmitir o novo coronavírus para outras pessoas), seja com sintomas leves da doença, bem como, com sintomas graves da Covid-19. E ainda outros milhões faleceram devido à doença no mundo inteiro e no Brasil (Figura).

## Mortes por Covid-19 por dia no **BRASIL**



Figura 3. . Número de mortes no Brasil, levando em consideração a média móvel.

Fonte: <https://104fmconcordia.com.br/brasil-atinge-118-743-mortes-por-covid-e-3-765-011>

## Número total de mortes por Covid-19

Compare a evolução dos dados nos países  
mais afetados do mundo



Figura 4. Número de mortes por covid-19 nos países mais atingidos.

Fonte: Johns Hopkins. Infográfico elaborado em: 06/06/2020

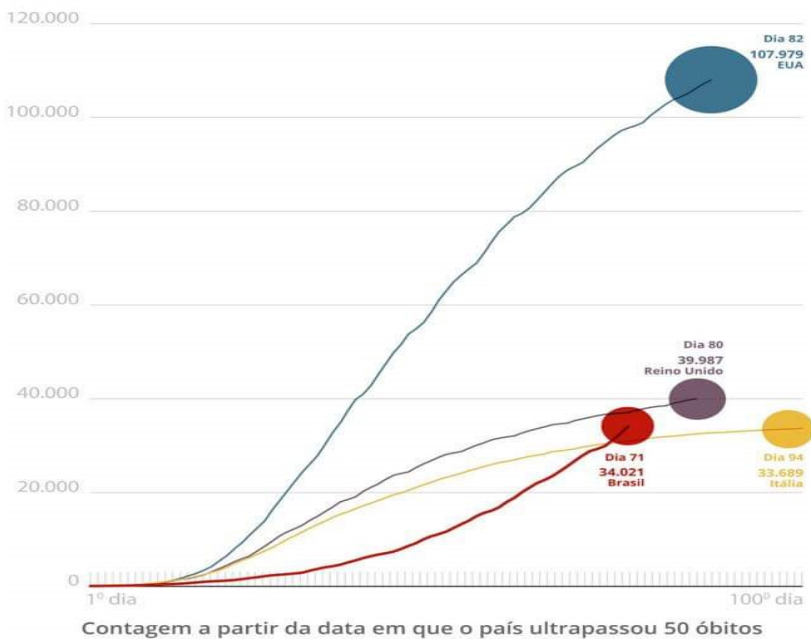

Imaginava-se que pelo fato do SARS-CoV-2 ser um beta-coronavírus e o vírus da PIF (Peritonite Infecçiosa Felina) e da gastroenterite em cães serem alfa-coronavírus que os animais não seriam afetados, entretanto, isso não foi verdadeiro, trabalhos científicos demonstram que animais também foram afetados pelo novo coronavírus, sendo essa transmissão do tutor para o seu animal de estimação.

Em dezembro de 2020 alguns países como USA já estavam vacinando sua população de forma emergencial, entretanto, no Brasil, a vacinação de idosos e profissionais da saúde estava prevista para Fevereiro de 2021, mas já foram iniciadas em Janeiro, com a vacina criada pela Pfizer. Pois, vários países e até mesmo associações entre países chegaram a desenvolver e testar possíveis vacinas contra o novo coronavírus. De modo que, há esperança de diminuição do contágio, embora, em alguns países a vacina não será obrigatória, sendo assim, acredita-se ser necessário projetos de educação ambiental que intensifiquem a importância da vacinação para a saúde pública e o amor ao próximo, para que a maior parte da população mundial seja vacinada e a transmissão seja contida.

## REFERÊNCIAS

GAUBERT, P. et al. The complete phylogeny of pangolins: scaling up resources for the molecular tracing of the most trafficked mammals on earth. **J. Hered.** n.109,p.347–359.2018

HOLMES, K.V. SARS-Associated Coronavirus. **The new england journal of medicine**, v. 348, n.20, p.1948-1951. 2003

LAM, T. T.; SHUM, M. H. ZHU, H. C., TONG, Y. G.; NI, X. B.; LIÃO, Y. S.; WEI, W.; CHEUNG, W. Y. M.; LI, W. J.; LI, L. F.; LEUNG, G. M.; HOLMES, E. C.; HU Y. L.; GUAN, Y. Identifying SARS-Cov-2 related coronaviruses in Malayan pangolins. **Nature**. <https://doi.org/10.1038/s41586-020-2169-0>. 2020

MENACHERY, V.D.; YOUNT, B.L., Jr.; DEBBINK, K.; AGNIHOTHRAM, S.; Gralinski, L.E.; PLANTE, J.A.; GRAHAM, R.L.; SCOBAY, T.; GE, X.Y.; DONALDSON, E.F.; et al. A SARS-like cluster of circulating bat coronaviruses shows potential for human emergence. **Nat.Med.** n.21,p.1508–1513. 2015

SILVA, J. C. R. Zoonoses e Doenças Emergentes Transmitidas por Animais Silvestres, **Associação Brasileira de Veterinários de Animais Selvagens/ABRAVAS** – [www.abravas.org.br](http://www.abravas.org.br). 2004.

WANG, N.; LI, S.Y.; YANG, X.L.; HUANG, H.M.; ZHANG, Y.J.; GUO, H.; LUO, C.M.; MILLER, M.; ZHU, G.; CHMURA, A.A.; et al. Serological Evidence of Bat SARS-Related Coronavirus Infection in Humans, **China. Virol. Sin**, n.33, p.104–107.2018

## ÍNDICE REMISSIVO

### A

Acessibilidade 136, 157

Adolescência 39, 40, 45, 46, 47, 82, 83, 84, 85, 86, 88, 89, 90, 91, 92, 118, 119, 126, 260

Água 14, 15, 16, 17, 18, 19, 20, 21, 22, 23, 24, 41, 67, 79, 95, 96, 99, 100, 102, 180

Álcool 11, 37, 38, 39, 40, 41, 42, 43, 44, 45, 47, 79, 95, 96, 97, 98, 102, 103, 104, 105, 106, 117, 118, 119, 120, 123, 124, 125, 126, 170, 181, 208, 252

Alcoolismo 47, 118, 119, 126

Alergias Alimentares (AA) 26, 31

Antissepsia 95

Apoio 11, 38, 50, 53, 60, 63, 65, 66, 67, 68, 69, 70, 71, 89, 91, 111, 115, 176, 179, 199, 209, 238, 241, 258

Aptidão Física 1, 2, 3, 4, 7, 9, 10, 11, 12

Atividade Física 1, 2, 3, 4, 5, 6, 7, 8, 9, 10, 11, 12, 13, 89, 91, 111, 160, 208

Autocuidado 109, 111

Avaliação Antropométrica 1, 4

### C

Cardiopatia Congênita 239, 240, 241, 242, 243, 244, 245, 246, 247, 248, 250

Ciências Humanas 48, 49, 50, 51, 52, 55, 56, 57, 58

Ciências Sociais 48, 49, 50, 51, 52, 53, 54, 55, 56, 57, 58, 59, 155

Controle Social 52, 60, 61, 62, 63, 65, 66, 67, 68, 69, 70, 71, 72, 73, 202, 207

Covid-19 74, 75, 76, 78, 79, 80, 94, 95, 103, 106, 107, 177, 180, 182, 186, 193, 200, 203, 239, 240, 241, 242, 243, 245, 249

Criança 26, 30, 31, 32, 35, 38, 39, 40, 41, 42, 44, 47, 84, 92, 131, 181, 240, 244, 246, 247, 249, 250, 251, 252, 257, 258

Cultura Alimentar 156, 157, 159, 160, 161, 162

### D

Desafios 57, 58, 62, 82, 84, 85, 86, 88, 89, 90, 151, 153, 178, 180, 183, 184, 187, 203, 207, 247

Direitos Humanos 15, 136, 166, 172, 240, 242, 248, 252

Doença Infecciosa 74, 145

### E

Educação 2, 3, 4, 6, 8, 9, 10, 11, 12, 30, 33, 48, 55, 59, 72, 73, 81, 82, 83, 84, 85, 86, 92, 93, 94, 110, 113, 115, 117, 120, 150, 151, 152, 155, 171, 172, 175, 176, 179, 185, 186, 187,

188, 189, 191, 195, 196, 202, 203, 205, 206, 207, 208, 209, 210, 211, 212, 226, 232, 244, 245, 262

Envelhecimento 55, 109, 110, 111, 112, 114, 115

Etanol 70° 94, 95, 96, 97, 98, 99, 100, 103, 104, 105

## **G**

Gestantes 131, 217, 218, 219, 224, 225, 226, 229, 230, 231, 232, 233, 234, 235, 236, 237, 238

## **H**

Hepatite Viral 127, 128, 129, 130, 131, 133

## **I**

Indicadores de Contaminação 14

Índios 156, 158, 159, 160, 161, 162, 163

Infantil 25, 27, 29, 30, 31, 32, 34, 35, 42, 127, 128, 129, 130, 131, 133, 180, 181, 232, 236, 245, 246, 247, 252, 253, 256, 260

Infecções 214, 215, 216, 217, 224, 225, 226, 231, 244

Intervenção Pedagógica 150, 151, 152, 155

## **M**

Microrganismos Patogênicos 14, 17

## **O**

OMS 3, 15, 84, 95, 96, 98, 110, 119, 123, 129, 136, 137, 141, 165, 174, 180, 230, 242, 252

## **P**

Perfil Sociodemográfico 148, 164, 168, 236

Perfil Socioeconômico 229, 231, 232, 233, 237, 238

Possibilidades 62, 63, 64, 65, 82, 85, 86, 88, 89, 90, 111, 182, 188, 190, 203, 245

Promoção da Saúde (PS) 3, 10, 11, 113, 126, 167, 204, 205, 206, 207, 211, 212, 230, 236, 248, 258

Proteína do Leite 30, 31, 32, 34, 35, 36

## **R**

*Role-Playing Game* 189, 190

## **S**

Saúde Coletiva 35, 46, 48, 49, 50, 51, 52, 53, 54, 55, 56, 57, 58, 59, 60, 72, 92, 108, 110, 115, 173, 187, 237, 238, 248, 249, 251

Saúde Mental 55, 60, 62, 63, 64, 65, 66, 68, 69, 70, 72, 85, 92, 249, 258

Sistema Único de Saúde (SUS) 33, 53, 72, 83, 85, 96, 110, 129, 133, 175, 176, 187, 202, 231, 249

## **T**

Tecnologias Educativas 205, 207, 210

Trato Urinário 214, 215, 216, 217, 224, 225, 226, 227

Tripanossomíase 144, 145, 146, 147, 148

Tuberculose (TB) 75, 135, 136, 137, 138, 139, 140, 141, 142, 143, 207

## **U**

Unidades Básicas de Saúde (UBS) 229, 231, 238

Urocultura 214, 218

## **V**

Violência Autoprovocada 251, 253, 254, 255, 256, 257, 258

Violência Doméstica 51, 164, 166, 167, 168, 171, 172, 173, 174, 252

Vulnerabilidade Puerperal 239, 242, 243

## **Z**

Zoonose 74, 75, 145

A CONSTRUÇÃO DO CAMPO DA

# Saúde Coletiva 2

[www.atenaeditora.com.br](http://www.atenaeditora.com.br) 

[contato@atenaeditora.com.br](mailto:contato@atenaeditora.com.br) 

[@atenaeditora](https://www.instagram.com/atenaeditora) 

[www.facebook.com/atenaeditora.com.br](https://www.facebook.com/atenaeditora.com.br) 

 **Atena**  
Editora

**Ano 2021**

A CONSTRUÇÃO DO CAMPO DA

# Saúde Coletiva 2

[www.atenaeditora.com.br](http://www.atenaeditora.com.br) 

[contato@atenaeditora.com.br](mailto:contato@atenaeditora.com.br) 

[@atenaeditora](https://www.instagram.com/atenaeditora) 

[www.facebook.com/atenaeditora.com.br](https://www.facebook.com/atenaeditora.com.br) 

 **Atena**  
Editora

**Ano 2021**