



PRÁTICAS PREVENTIVAS E PRÁTICAS CURATIVAS NA MEDICINA 4

Benedito Rodrigues da Silva Neto
(Organizador)

Atena
Editora
Ano 2021



PRÁTICAS PREVENTIVAS E PRÁTICAS CURATIVAS NA MEDICINA 4

Benedito Rodrigues da Silva Neto
(Organizador)

Ano 2021

Editora Chefe

Profª Drª Antonella Carvalho de Oliveira

Assistentes Editoriais

Natalia Oliveira

Bruno Oliveira

Flávia Roberta Barão

Bibliotecária

Janaina Ramos

Projeto Gráfico e Diagramação

Natália Sandrini de Azevedo

Camila Alves de Cremona

Luiza Alves Batista

Maria Alice Pinheiro

Imagens da Capa

Shutterstock

Edição de Arte

Luiza Alves Batista

Revisão

Os Autores

2021 by Atena Editora

Copyright © Atena Editora

Copyright do Texto © 2021 Os autores

Copyright da Edição © 2021 Atena Editora

Direitos para esta edição cedidos à Atena Editora pelos autores.



Todo o conteúdo deste livro está licenciado sob uma Licença de Atribuição *Creative Commons*. Atribuição-Não-Comercial-NãoDerivativos 4.0 Internacional (CC BY-NC-ND 4.0).

O conteúdo dos artigos e seus dados em sua forma, correção e confiabilidade são de responsabilidade exclusiva dos autores, inclusive não representam necessariamente a posição oficial da Atena Editora. Permitido o *download* da obra e o compartilhamento desde que sejam atribuídos créditos aos autores, mas sem a possibilidade de alterá-la de nenhuma forma ou utilizá-la para fins comerciais.

Todos os manuscritos foram previamente submetidos à avaliação cega pelos pares, membros do Conselho Editorial desta Editora, tendo sido aprovados para a publicação com base em critérios de neutralidade e imparcialidade acadêmica.

A Atena Editora é comprometida em garantir a integridade editorial em todas as etapas do processo de publicação, evitando plágio, dados ou resultados fraudulentos e impedindo que interesses financeiros comprometam os padrões éticos da publicação. Situações suspeitas de má conduta científica serão investigadas sob o mais alto padrão de rigor acadêmico e ético.

Conselho Editorial

Ciências Humanas e Sociais Aplicadas

Prof. Dr. Alexandre Jose Schumacher – Instituto Federal de Educação, Ciência e Tecnologia do Paraná

Prof. Dr. Américo Junior Nunes da Silva – Universidade do Estado da Bahia

Prof. Dr. Antonio Carlos Frasson – Universidade Tecnológica Federal do Paraná

Prof. Dr. Antonio Gasparetto Júnior – Instituto Federal do Sudeste de Minas Gerais
Prof. Dr. Antonio Isidro-Filho – Universidade de Brasília
Prof. Dr. Carlos Antonio de Souza Moraes – Universidade Federal Fluminense
Prof. Dr. Crisóstomo Lima do Nascimento – Universidade Federal Fluminense
Prof^ª Dr^ª Cristina Gaio – Universidade de Lisboa
Prof. Dr. Daniel Richard Sant’Ana – Universidade de Brasília
Prof. Dr. Deyvison de Lima Oliveira – Universidade Federal de Rondônia
Prof^ª Dr^ª Dilma Antunes Silva – Universidade Federal de São Paulo
Prof. Dr. Edvaldo Antunes de Farias – Universidade Estácio de Sá
Prof. Dr. Elson Ferreira Costa – Universidade do Estado do Pará
Prof. Dr. Eloi Martins Senhora – Universidade Federal de Roraima
Prof. Dr. Gustavo Henrique Cepolini Ferreira – Universidade Estadual de Montes Claros
Prof^ª Dr^ª Ivone Goulart Lopes – Instituto Internazionele delle Figlie de Maria Ausiliatrice
Prof. Dr. Jadson Correia de Oliveira – Universidade Católica do Salvador
Prof. Dr. Julio Candido de Meirelles Junior – Universidade Federal Fluminense
Prof^ª Dr^ª Lina Maria Gonçalves – Universidade Federal do Tocantins
Prof. Dr. Luis Ricardo Fernandes da Costa – Universidade Estadual de Montes Claros
Prof^ª Dr^ª Natiéli Piovesan – Instituto Federal do Rio Grande do Norte
Prof. Dr. Marcelo Pereira da Silva – Pontifícia Universidade Católica de Campinas
Prof^ª Dr^ª Maria Luzia da Silva Santana – Universidade Federal de Mato Grosso do Sul
Prof^ª Dr^ª Paola Andressa Scortegagna – Universidade Estadual de Ponta Grossa
Prof^ª Dr^ª Rita de Cássia da Silva Oliveira – Universidade Estadual de Ponta Grossa
Prof. Dr. Rui Maia Diamantino – Universidade Salvador
Prof. Dr. Urandi João Rodrigues Junior – Universidade Federal do Oeste do Pará
Prof^ª Dr^ª Vanessa Bordin Viera – Universidade Federal de Campina Grande
Prof. Dr. William Cleber Domingues Silva – Universidade Federal Rural do Rio de Janeiro
Prof. Dr. Willian Douglas Guilherme – Universidade Federal do Tocantins

Ciências Agrárias e Multidisciplinar

Prof. Dr. Alexandre Igor Azevedo Pereira – Instituto Federal Goiano
Prof^ª Dr^ª Carla Cristina Bauermann Brasil – Universidade Federal de Santa Maria
Prof. Dr. Antonio Pasqualetto – Pontifícia Universidade Católica de Goiás
Prof. Dr. Cleberton Correia Santos – Universidade Federal da Grande Dourados
Prof^ª Dr^ª Daiane Garabeli Trojan – Universidade Norte do Paraná
Prof^ª Dr^ª Diocléa Almeida Seabra Silva – Universidade Federal Rural da Amazônia
Prof. Dr. Écio Souza Diniz – Universidade Federal de Viçosa
Prof. Dr. Fábio Steiner – Universidade Estadual de Mato Grosso do Sul
Prof. Dr. Fágner Cavalcante Patrocínio dos Santos – Universidade Federal do Ceará
Prof^ª Dr^ª Girlene Santos de Souza – Universidade Federal do Recôncavo da Bahia
Prof. Dr. Jael Soares Batista – Universidade Federal Rural do Semi-Árido
Prof. Dr. Júlio César Ribeiro – Universidade Federal Rural do Rio de Janeiro
Prof^ª Dr^ª Lina Raquel Santos Araújo – Universidade Estadual do Ceará
Prof. Dr. Pedro Manuel Villa – Universidade Federal de Viçosa
Prof^ª Dr^ª Raissa Rachel Salustriano da Silva Matos – Universidade Federal do Maranhão
Prof. Dr. Ronilson Freitas de Souza – Universidade do Estado do Pará
Prof^ª Dr^ª Talita de Santos Matos – Universidade Federal Rural do Rio de Janeiro
Prof. Dr. Tiago da Silva Teófilo – Universidade Federal Rural do Semi-Árido

Prof. Dr. Valdemar Antonio Paffaro Junior – Universidade Federal de Alfenas

Ciências Biológicas e da Saúde

Prof. Dr. André Ribeiro da Silva – Universidade de Brasília

Prof^ª Dr^ª Anelise Levay Murari – Universidade Federal de Pelotas

Prof. Dr. Benedito Rodrigues da Silva Neto – Universidade Federal de Goiás

Prof^ª Dr^ª Débora Luana Ribeiro Pessoa – Universidade Federal do Maranhão

Prof. Dr. Douglas Siqueira de Almeida Chaves – Universidade Federal Rural do Rio de Janeiro

Prof. Dr. Edson da Silva – Universidade Federal dos Vales do Jequitinhonha e Mucuri

Prof^ª Dr^ª Elizabeth Cordeiro Fernandes – Faculdade Integrada Medicina

Prof^ª Dr^ª Eleuza Rodrigues Machado – Faculdade Anhanguera de Brasília

Prof^ª Dr^ª Elane Schwinden Prudêncio – Universidade Federal de Santa Catarina

Prof^ª Dr^ª Eysler Gonçalves Maia Brasil – Universidade da Integração Internacional da Lusofonia Afro-Brasileira

Prof. Dr. Ferlando Lima Santos – Universidade Federal do Recôncavo da Bahia

Prof. Dr. Fernando Mendes – Instituto Politécnico de Coimbra – Escola Superior de Saúde de Coimbra

Prof^ª Dr^ª Gabriela Vieira do Amaral – Universidade de Vassouras

Prof. Dr. Gianfábio Pimentel Franco – Universidade Federal de Santa Maria

Prof. Dr. Helio Franklin Rodrigues de Almeida – Universidade Federal de Rondônia

Prof^ª Dr^ª Iara Lúcia Tescarollo – Universidade São Francisco

Prof. Dr. Igor Luiz Vieira de Lima Santos – Universidade Federal de Campina Grande

Prof. Dr. Jefferson Thiago Souza – Universidade Estadual do Ceará

Prof. Dr. Jesus Rodrigues Lemos – Universidade Federal do Piauí

Prof. Dr. Jônatas de França Barros – Universidade Federal do Rio Grande do Norte

Prof. Dr. José Max Barbosa de Oliveira Junior – Universidade Federal do Oeste do Pará

Prof. Dr. Luís Paulo Souza e Souza – Universidade Federal do Amazonas

Prof^ª Dr^ª Magnólia de Araújo Campos – Universidade Federal de Campina Grande

Prof. Dr. Marcus Fernando da Silva Praxedes – Universidade Federal do Recôncavo da Bahia

Prof^ª Dr^ª Maria Tatiane Gonçalves Sá – Universidade do Estado do Pará

Prof^ª Dr^ª Mylena Andréa Oliveira Torres – Universidade Ceuma

Prof^ª Dr^ª Natiéli Piovesan – Instituto Federaci do Rio Grande do Norte

Prof. Dr. Paulo Inada – Universidade Estadual de Maringá

Prof. Dr. Rafael Henrique Silva – Hospital Universitário da Universidade Federal da Grande Dourados

Prof^ª Dr^ª Regiane Luz Carvalho – Centro Universitário das Faculdades Associadas de Ensino

Prof^ª Dr^ª Renata Mendes de Freitas – Universidade Federal de Juiz de Fora

Prof^ª Dr^ª Vanessa Lima Gonçalves – Universidade Estadual de Ponta Grossa

Prof^ª Dr^ª Vanessa Bordin Viera – Universidade Federal de Campina Grande

Ciências Exatas e da Terra e Engenharias

Prof. Dr. Adélio Alcino Sampaio Castro Machado – Universidade do Porto

Prof. Dr. Carlos Eduardo Sanches de Andrade – Universidade Federal de Goiás

Prof^ª Dr^ª Carmen Lúcia Voigt – Universidade Norte do Paraná

Prof. Dr. Cleiseano Emanuel da Silva Paniagua – Instituto Federal de Educação, Ciência e Tecnologia de Goiás

Prof. Dr. Douglas Gonçalves da Silva – Universidade Estadual do Sudoeste da Bahia

Prof. Dr. Eloi Rufato Junior – Universidade Tecnológica Federal do Paraná
Prof^ª Dr^ª Érica de Melo Azevedo – Instituto Federal do Rio de Janeiro
Prof. Dr. Fabrício Menezes Ramos – Instituto Federal do Pará
Prof^ª Dra. Jéssica Verger Nardeli – Universidade Estadual Paulista Júlio de Mesquita Filho
Prof. Dr. Juliano Carlo Rufino de Freitas – Universidade Federal de Campina Grande
Prof^ª Dr^ª Luciana do Nascimento Mendes – Instituto Federal de Educação, Ciência e Tecnologia do Rio Grande do Norte
Prof. Dr. Marcelo Marques – Universidade Estadual de Maringá
Prof. Dr. Marco Aurélio Kistemann Junior – Universidade Federal de Juiz de Fora
Prof^ª Dr^ª Neiva Maria de Almeida – Universidade Federal da Paraíba
Prof^ª Dr^ª Natiéli Piovesan – Instituto Federal do Rio Grande do Norte
Prof^ª Dr^ª Priscila Tessmer Scaglioni – Universidade Federal de Pelotas
Prof. Dr. Takeshy Tachizawa – Faculdade de Campo Limpo Paulista

Linguística, Letras e Artes

Prof^ª Dr^ª Adriana Demite Stephani – Universidade Federal do Tocantins
Prof^ª Dr^ª Angeli Rose do Nascimento – Universidade Federal do Estado do Rio de Janeiro
Prof^ª Dr^ª Carolina Fernandes da Silva Mandaji – Universidade Tecnológica Federal do Paraná
Prof^ª Dr^ª Denise Rocha – Universidade Federal do Ceará
Prof. Dr. Fabiano Tadeu Grazioli – Universidade Regional Integrada do Alto Uruguai e das Missões
Prof. Dr. Gilmei Fleck – Universidade Estadual do Oeste do Paraná
Prof^ª Dr^ª Keyla Christina Almeida Portela – Instituto Federal de Educação, Ciência e Tecnologia do Paraná
Prof^ª Dr^ª Miranilde Oliveira Neves – Instituto de Educação, Ciência e Tecnologia do Pará
Prof^ª Dr^ª Sandra Regina Gardacho Pietrobon – Universidade Estadual do Centro-Oeste
Prof^ª Dr^ª Sheila Marta Carregosa Rocha – Universidade do Estado da Bahia

Conselho Técnico Científico

Prof. Me. Abrãao Carvalho Nogueira – Universidade Federal do Espírito Santo
Prof. Me. Adalberto Zorzo – Centro Estadual de Educação Tecnológica Paula Souza
Prof. Dr. Adaylson Wagner Sousa de Vasconcelos – Ordem dos Advogados do Brasil/Seccional Paraíba
Prof. Dr. Adilson Tadeu Basquerote Silva – Universidade para o Desenvolvimento do Alto Vale do Itajaí
Prof. Dr. Alex Luis dos Santos – Universidade Federal de Minas Gerais
Prof. Me. Alexandro Teixeira Ribeiro – Centro Universitário Internacional
Prof^ª Ma. Aline Ferreira Antunes – Universidade Federal de Goiás
Prof. Me. André Flávio Gonçalves Silva – Universidade Federal do Maranhão
Prof^ª Ma. Andréa Cristina Marques de Araújo – Universidade Fernando Pessoa
Prof^ª Dr^ª Andreza Lopes – Instituto de Pesquisa e Desenvolvimento Acadêmico
Prof^ª Dr^ª Andrezza Miguel da Silva – Faculdade da Amazônia
Prof^ª Ma. Anelisa Mota Gregoleti – Universidade Estadual de Maringá
Prof^ª Ma. Anne Karynne da Silva Barbosa – Universidade Federal do Maranhão
Prof. Dr. Antonio Hot Pereira de Faria – Polícia Militar de Minas Gerais
Prof. Me. Armando Dias Duarte – Universidade Federal de Pernambuco
Prof^ª Ma. Bianca Camargo Martins – UniCesumar

Profª Ma. Carolina Shimomura Nanya – Universidade Federal de São Carlos
Prof. Me. Carlos Antônio dos Santos – Universidade Federal Rural do Rio de Janeiro
Prof. Me. Christopher Smith Bignardi Neves – Universidade Federal do Paraná
Prof. Ma. Cláudia de Araújo Marques – Faculdade de Música do Espírito Santo
Profª Drª Cláudia Taís Siqueira Cagliari – Centro Universitário Dinâmica das Cataratas
Prof. Me. Clécio Danilo Dias da Silva – Universidade Federal do Rio Grande do Norte
Prof. Me. Daniel da Silva Miranda – Universidade Federal do Pará
Profª Ma. Daniela da Silva Rodrigues – Universidade de Brasília
Profª Ma. Daniela Remião de Macedo – Universidade de Lisboa
Profª Ma. Dayane de Melo Barros – Universidade Federal de Pernambuco
Prof. Me. Douglas Santos Mezacas – Universidade Estadual de Goiás
Prof. Me. Edevaldo de Castro Monteiro – Embrapa Agrobiologia
Prof. Me. Eduardo Gomes de Oliveira – Faculdades Unificadas Doctum de Cataguases
Prof. Me. Eduardo Henrique Ferreira – Faculdade Pitágoras de Londrina
Prof. Dr. Edwaldo Costa – Marinha do Brasil
Prof. Me. Eliel Constantino da Silva – Universidade Estadual Paulista Júlio de Mesquita
Prof. Me. Ernane Rosa Martins – Instituto Federal de Educação, Ciência e Tecnologia de Goiás
Prof. Me. Euvaldo de Sousa Costa Junior – Prefeitura Municipal de São João do Piauí
Prof. Dr. Everaldo dos Santos Mendes – Instituto Edith Theresa Hedwing Stein
Prof. Me. Ezequiel Martins Ferreira – Universidade Federal de Goiás
Profª Ma. Fabiana Coelho Couto Rocha Corrêa – Centro Universitário Estácio Juiz de Fora
Prof. Me. Fabiano Eloy Atilio Batista – Universidade Federal de Viçosa
Prof. Me. Felipe da Costa Negrão – Universidade Federal do Amazonas
Prof. Me. Francisco Odécio Sales – Instituto Federal do Ceará
Profª Drª Germana Ponce de Leon Ramírez – Centro Universitário Adventista de São Paulo
Prof. Me. Gevair Campos – Instituto Mineiro de Agropecuária
Prof. Me. Givanildo de Oliveira Santos – Secretaria da Educação de Goiás
Prof. Dr. Guilherme Renato Gomes – Universidade Norte do Paraná
Prof. Me. Gustavo Krahl – Universidade do Oeste de Santa Catarina
Prof. Me. Helton Rangel Coutinho Junior – Tribunal de Justiça do Estado do Rio de Janeiro
Profª Ma. Isabelle Cerqueira Sousa – Universidade de Fortaleza
Profª Ma. Jaqueline Oliveira Rezende – Universidade Federal de Uberlândia
Prof. Me. Javier Antonio Albornoz – University of Miami and Miami Dade College
Prof. Me. Jhonatan da Silva Lima – Universidade Federal do Pará
Prof. Dr. José Carlos da Silva Mendes – Instituto de Psicologia Cognitiva, Desenvolvimento Humano e Social
Prof. Me. Jose Elyton Batista dos Santos – Universidade Federal de Sergipe
Prof. Me. José Luiz Leonardo de Araujo Pimenta – Instituto Nacional de Investigación Agropecuaria Uruguay
Prof. Me. José Messias Ribeiro Júnior – Instituto Federal de Educação Tecnológica de Pernambuco
Profª Drª Juliana Santana de Curcio – Universidade Federal de Goiás
Profª Ma. Juliana Thaisa Rodrigues Pacheco – Universidade Estadual de Ponta Grossa
Profª Drª Kamilly Souza do Vale – Núcleo de Pesquisas Fenomenológicas/UFPA
Prof. Dr. Kárpio Márcio de Siqueira – Universidade do Estado da Bahia
Profª Drª Karina de Araújo Dias – Prefeitura Municipal de Florianópolis
Prof. Dr. Lázaro Castro Silva Nascimento – Laboratório de Fenomenologia & Subjetividade/UFPR

Prof. Me. Leonardo Tullio – Universidade Estadual de Ponta Grossa
Prof^ª Ma. Lillian Coelho de Freitas – Instituto Federal do Pará
Prof^ª Ma. Lilians Aparecida Sereno Fontes de Medeiros – Consórcio CEDERJ
Prof^ª Dr^ª Lívia do Carmo Silva – Universidade Federal de Goiás
Prof. Dr. Lucio Marques Vieira Souza – Secretaria de Estado da Educação, do Esporte e da Cultura de Sergipe
Prof. Dr. Luan Vinicius Bernardelli – Universidade Estadual do Paraná
Prof^ª Ma. Luana Ferreira dos Santos – Universidade Estadual de Santa Cruz
Prof^ª Ma. Luana Vieira Toledo – Universidade Federal de Viçosa
Prof. Me. Luis Henrique Almeida Castro – Universidade Federal da Grande Dourados
Prof^ª Ma. Luma Sarai de Oliveira – Universidade Estadual de Campinas
Prof. Dr. Michel da Costa – Universidade Metropolitana de Santos
Prof. Me. Marcelo da Fonseca Ferreira da Silva – Governo do Estado do Espírito Santo
Prof. Dr. Marcelo Máximo Purificação – Fundação Integrada Municipal de Ensino Superior
Prof. Me. Marcos Aurelio Alves e Silva – Instituto Federal de Educação, Ciência e Tecnologia de São Paulo
Prof^ª Ma. Maria Elanny Damasceno Silva – Universidade Federal do Ceará
Prof^ª Ma. Marileila Marques Toledo – Universidade Federal dos Vales do Jequitinhonha e Mucuri
Prof. Me. Pedro Panhoca da Silva – Universidade Presbiteriana Mackenzie
Prof^ª Dr^ª Poliana Arruda Fajardo – Universidade Federal de São Carlos
Prof. Me. Ricardo Sérgio da Silva – Universidade Federal de Pernambuco
Prof. Me. Renato Faria da Gama – Instituto Gama – Medicina Personalizada e Integrativa
Prof^ª Ma. Renata Luciane Polsaque Young Blood – UniSecal
Prof. Me. Robson Lucas Soares da Silva – Universidade Federal da Paraíba
Prof. Me. Sebastião André Barbosa Junior – Universidade Federal Rural de Pernambuco
Prof^ª Ma. Silene Ribeiro Miranda Barbosa – Consultoria Brasileira de Ensino, Pesquisa e Extensão
Prof^ª Ma. Solange Aparecida de Souza Monteiro – Instituto Federal de São Paulo
Prof^ª Ma. Taiane Aparecida Ribeiro Nepomoceno – Universidade Estadual do Oeste do Paraná
Prof. Me. Tallys Newton Fernandes de Matos – Faculdade Regional Jaguaribana
Prof^ª Ma. Thatianny Jasmine Castro Martins de Carvalho – Universidade Federal do Piauí
Prof. Me. Tiago Silvio Dedoné – Colégio ECEL Positivo
Prof. Dr. Welleson Feitosa Gazel – Universidade Paulista

Editora Chefe: Profª Drª Antonella Carvalho de Oliveira
Bibliotecária: Janaina Ramos
Diagramação: Camila Alves de Cremona
Correção: Giovanna Sandrini de Azevedo
Edição de Arte: Luiza Alves Batista
Revisão: Os Autores
Organizador: Benedito Rodrigues da Silva Neto

Dados Internacionais de Catalogação na Publicação (CIP)

P912 Práticas preventivas e práticas curativas na medicina 4 /
Organizador Benedito Rodrigues da Silva Neto. – Ponta
Grossa - PR: Atena, 2021.

Formato: PDF

Requisitos de sistema: Adobe Acrobat Reader

Modo de acesso: World Wide Web

Inclui bibliografia

ISBN 978-65-5706-863-2

DOI 10.22533/at.ed.632210103

1. Medicina. 2. Saúde. I. Silva Neto, Benedito
Rodrigues da (Organizador). II. Título.

CDD 610

Elaborado por Bibliotecária Janaina Ramos – CRB-8/9166

Atena Editora

Ponta Grossa – Paraná – Brasil

Telefone: +55 (42) 3323-5493

www.atenaeditora.com.br

contato@atenaeditora.com.br

DECLARAÇÃO DOS AUTORES

Os autores desta obra: 1. Atestam não possuir qualquer interesse comercial que constitua um conflito de interesses em relação ao artigo científico publicado; 2. Declaram que participaram ativamente da construção dos respectivos manuscritos, preferencialmente na: a) Concepção do estudo, e/ou aquisição de dados, e/ou análise e interpretação de dados; b) Elaboração do artigo ou revisão com vistas a tornar o material intelectualmente relevante; c) Aprovação final do manuscrito para submissão.; 3. Certificam que os artigos científicos publicados estão completamente isentos de dados e/ou resultados fraudulentos; 4. Confirmam a citação e a referência correta de todos os dados e de interpretações de dados de outras pesquisas; 5. Reconhecem terem informado todas as fontes de financiamento recebidas para a consecução da pesquisa.

APRESENTAÇÃO

A práticas preventivas e práticas curativas, que por muito tempo andavam separadas e aplicadas a momentos distintos dos processos de saúde e doença dos indivíduos, cada vez mais tem adquirido um aspecto complementar, principalmente quando consideramos a Saúde Pública como uma missão, no sentido de viabilizar um bem social comum garantindo as condições de saúde para a população.

Esse modo de pensar a medicina e a saúde coletiva tem orientado as mudanças nas políticas de saúde no Brasil, mais precisamente a partir da Constituição de 1988, onde o princípio do direito universal à atenção à saúde se fundamentou em diretrizes para a descentralização e integralidade das ações, e principalmente na participação comunitária.

A Medicina preventiva por conceito está voltada fundamentalmente aos cuidados rotineiros e antecipados, contemplando a adesão aos programas de vacinação, a realização de check-ups e exames periódicos, a prática de atividade física regular e iniciativas relacionadas à saúde mental, como a prática de meditação e psicoterapias. Já a Medicina curativa é aquela direcionada à cura de enfermidades e/ou tratamento de sintomas, evitando o agravamento e aparecimento de complicações. As estratégias são muitas e variadas, de acordo com a doença a ser combatida, podendo englobar tratamentos medicamentosos, terapias, intervenções cirúrgicas, etc.

Baseados nos conceitos, e no caminhar lado-a-lado dessas duas abordagens, propomos com esta obra oferecer ao leitor material de qualidade fundamentado produções acadêmicas, desenvolvendo os principais conceitos e discutindo diferentes métodos relacionados à temática central dos quatro volumes iniciais.

Finalmente destacamos a importância da Atena Editora como mecanismo de viabilização dos dados através de uma literatura, rigorosamente avaliada e fundamentada.

Desfrute ao máximo desta literatura!

Benedito Rodrigues da Silva Neto

SUMÁRIO

CAPÍTULO 1..... 1

A APLICAÇÃO DE CANABINOIDES NO TRATAMENTO DE DORES CRÔNICAS EM IDOSOS

Mônia Rieth Corrêa
Anna de Paula Freitas Borges
Jhenefr Ribeiro Brito
Rildo Alves Junior
Gabriela Cunha Fialho Cantarelli Bastos

DOI 10.22533/at.ed.6322101031

CAPÍTULO 2..... 12

A RELAÇÃO ENTRE O ATRASO DO NEURODESENVOLVIMENTO E O DIAGNÓSTICO PRECOZE DO TRANSTORNO DO ESPECTRO AUTISTA

Thaynara Aparecida Moura Araújo
Bárbara Barboni Macedo Rosa
Júlia Mata da Costa
Isabelle Piazzzi Frota
Matheus Fonseca Aarestrup
Nataly Nunes Ladeira Ramalho Verissimo Campos
Fabrizia Reis Pinto Brandão

DOI 10.22533/at.ed.6322101032

CAPÍTULO 3..... 17

ANÁLISE DAS VARIÁVEIS DE PRESSÃO PLANTAR EM ESCOLARES DO NORTE PIONEIRO DO PARANÁ

Caroline Coletti de Camargo
Rafaela Maria de Souza
Brenda Carla de Sene Vaz
Gustavo Carneiro Gomes
Otávio Henrique Borges Amaral
Gabriel Sgotti Hanczaryk dos Santos
Ana Carolina de Jacomo Claudio
Afonso de Mello Tiburcio
Berlis Ribeiro dos Santos Menossi

DOI 10.22533/at.ed.6322101033

CAPÍTULO 4..... 25

AS IMPLICAÇÕES POSITIVAS E NEGATIVAS DA EXPOSIÇÃO AO SOL PARA A SAÚDE HUMANA

Bianca Rodrigues do Nascimento
Juan Diego Ferreira Lima
Karine Rodrigues do Nascimento
Erlon Azevedo Lima

DOI 10.22533/at.ed.6322101034

CAPÍTULO 5.....29

AVALIAÇÃO DA PREVALÊNCIA DE SÍNDROME DO ANTICORPO ANTIFOSFOLÍPIDE NOS PACIENTES DAS DISCIPLINAS DE HEMATOLOGIA E REUMATOLOGIA DO AMBULATÓRIO DE ESPECIALIDADES DA FACULDADE DE MEDICINA DE JUNDIAÍ E DO AMBULATÓRIO DE PRÉ-NATAL - SAÚDE DA MULHER/PMJ

Leonardo Wilteburg Alves Todari
Henrique Vivacqua Leal Teixeira da Siqueira
Hélio Alvimar Lotério
José Celso Giordan Cavalcanti Sarinho
Marília Soares e Silva Arcadipane
Ricardo Porto Tedesco

DOI 10.22533/at.ed.6322101035

CAPÍTULO 6.....40

CONHECIMENTO DO TERRITÓRIO SOB A ÓTICA DA DETERMINAÇÃO SOCIAL: UM RELATO DE EXPERIÊNCIA

Luiza Pimenta Lima Santos
Manoela Amaral Francisco
Mariana Lauar Sarmento Vaz Gonçalves
Mariana Rabello Andrade Silva
Valquíria Fernandes Marques
Victor Silame Braga

DOI 10.22533/at.ed.6322101036

CAPÍTULO 7.....53

CORRELAÇÃO ENTRE CIRCUNFERÊNCIA ABDOMINAL E DISFUNÇÃO ERÉTIL

Felipe Eduardo Valencise
Maria Betânia de Oliveira Garcia
Nilton José de Oliveira

DOI 10.22533/at.ed.6322101037

CAPÍTULO 8.....64

CORRELAÇÃO ENTRE RETINOPATIA DIABÉTICA E ALBUMINÚRIA: ANÁLISE DA RELAÇÃO ENTRE DUAS COMPLICAÇÕES MICROVASCULARES

Miguel Rassi Fernandes Lopes
Luísa Nunes Roriz
Mariana Vieira de Andrade
Guilherme Henrique Pires de Carvalho Ortegall
Luiz Fernando Bueno Azeredo D´Avila
Luciana Vieira Queiroz Labre

DOI 10.22533/at.ed.6322101038

CAPÍTULO 9.....73

ENSINO-APRENDIZAGEM EM COMUNIDADE TERAPÊUTICA COM JOVENS DEPENDENTES QUÍMICOS EM RECUPERAÇÃO: A EXTENSÃO CONTRIBUINDO PARA SAÚDE MENTAL

Neudson Johnson Martinho
Ruth Guimarães da Silva Soares

Victor Homero Barbosa

DOI 10.22533/at.ed.6322101039

CAPÍTULO 10..... 81

FATORES ASSOCIADOS À DEPRESSÃO EM IDOSOS INSTITUCIONALIZADOS: UMA REVISÃO INTEGRATIVA

Luiza Dandara de Araújo Felix
Ana Priscila Ferreira Almeida
Hirley Rayane Silva Balbino de Mélo
Leonardo Souza de Oliveira
Louise Moreira Ferro Gomes
Maíra Macedo de Gusmão Canuto
Maria Clara Mota Nobre dos Anjos
Nataly Oliveira Vilar
Nathalia Comassetto Paes
Thais Madeiro Barbosa Lima

DOI 10.22533/at.ed.63221010310

CAPÍTULO 11 87

FATORES QUE INDICAM A NECESSIDADE DE DOSAGEM E REPOSIÇÃO DA VITAMINA D

Elisa Milagres Maciel
Caroline Rodarte Ferreira
Carolina dos Santos Cruz
Letícia Lamas Matos
Marianne dos Santos Victória

DOI 10.22533/at.ed.63221010311

CAPÍTULO 12..... 92

GEMELARES COM RAQUITISMO: RELATO DE CASO

Adriany Soares Arruda
Endy Layne Guimarães Silva
Carla Adriana de Souza Oliveira Franco
Rosânea Meneses de Souza

DOI 10.22533/at.ed.63221010312

CAPÍTULO 13..... 98

HEMORRAGIA DIGESTIVA ALTA - ABORDAGEM E MANEJO

Wellington Carlos Marques Botelho
Luiz Augusto Sacramento Gomes
Marina Moreira Machado
Gustavo Ribeiro de Souza Filho
Samuel Vasconcelos de Faria
Fernanda Maria Lopes Morais
Maria Caroline Leite Oliveira
Márcio Pimenta Vani Bemfica
Iury Marques Paiva

DOI 10.22533/at.ed.63221010313

CAPÍTULO 14.....	109
IMPLEMENTACIÓN DE 8 AÑOS DE UN PROGRAMA DE SALUD AUDITIVA EN LA REGIÓN DEL MAULE – CHILE	
Daniel Felipe Jiménez Acuña Carolina Haydée Gajardo Contreras Paula Macarena Caballero Moyano	
DOI 10.22533/at.ed.63221010314	
CAPÍTULO 15.....	122
INTELIGÊNCIA ARTIFICIAL APLICADA À OTIMIZAÇÃO DO DIAGNÓSTICO POR IMAGEM	
Natanael Matos Santos Cassio Fabian Sarquis de Campos	
DOI 10.22533/at.ed.63221010315	
CAPÍTULO 16.....	136
MEDICINA & ARTE: PARCERIA DE SUCESSO PARA TODA A COMUNIDADE	
Felipe de Andrade Bandeira Matheus Henrique de Abreu Araújo Thaisla Mendes Pires Thalia Tibério dos Santos Bruno Leotério dos Santos Ana Elisa Pereira Braga Luciana Ruivo Dantas Edlaine Faria de Moura Villela	
DOI 10.22533/at.ed.63221010316	
CAPÍTULO 17.....	144
METEMOGLOBINEMIA POR USO DE DAPSONA: UM RELATO DE CASO	
Gabrielle Simon Tronco Lucas Fernando Fabra Amanda Lorenzi Negretto Renatha Araújo Marques Luíze Soares Friedrich Carolina Gross Sostizzo	
DOI 10.22533/at.ed.63221010317	
CAPÍTULO 18.....	148
OPÇÕES TERAPÊUTICAS E PROFILÁTICAS DA DOR DO MEMBRO FANTASMA: UMA REVISÃO SISTEMÁTICA DA LITERATURA	
Letícia Romeira Belchior Caio de Almeida Lellis Weldes Francisco da Silva Junior Rodrigo Souza Ramos Gabriel Cerqueira Santos Marcondes Bosso de Barros Filho Yuri Borges Bitu de Freitas	

Jhenefr Ribeiro Brito
Christyan Polizeli de Souza
Kamylla Lohannye Fonseca e Silva
Natalia Guisolphi
Pedro Henrique Alves Tertuliano

DOI 10.22533/at.ed.63221010318

CAPÍTULO 19..... 157

ABLAÇÃO ENDOMETRIAL EM CONTRASTE À HISTERECTOMIA NO CONTEXTO DO SANGRAMENTO UTERINO ANORMAL

Juliana Fialho Caixeta Borges
Samyra Sarah Souza Marques
Jordana Fialho Caixeta Borges
Camila Fialho Caixeta Borges
Pedro Maciel Pereira
Pedro Henrique Rodrigues
Lucas Borges Mendes
José Helvécio Kalil de Souza

DOI 10.22533/at.ed.63221010319

CAPÍTULO 20..... 165

PANORAMA DA PESQUISA SOBRE ANTICORPOS MONOCLONAIS NO BRASIL E NO EUA: UMA REALIDADE A SER EXPLORADA

Lucas Zantut
Rogério Saad Vaz

DOI 10.22533/at.ed.63221010320

CAPÍTULO 21..... 168

SÍNDROME DE PARKES-WEBER: UM RARO CASO DE COMPLICAÇÃO COM INSUFICIÊNCIA CARDÍACA

Lara Letícia Freitas Agi
Luana Oliveira Carrijo
Daniel Botelho Mariano

DOI 10.22533/at.ed.63221010321

CAPÍTULO 22..... 175

SÍNDROME DE PRADER- WILLI: CAUSAS, FENÓTIPOS COMPORTAMENTAIS, FÍSICOS E DEMAIS COMPLICAÇÕES

Eduarda Silva Feliciano
Fábio Roberto de Guimarães Escocard
Hugo Fernandes Candido
Ludmilla Rangel Resgala

DOI 10.22533/at.ed.63221010322

CAPÍTULO 23..... 184

DISSECÇÃO ESPONTÂNEA DE CARÓTIDA: RELATO DE CASO E REVISÃO DA LITERATURA

Jocefábia Reika Alves Lopes

João Antonio Correa
Ana Lígia de Barros Marques
Gustavo Macena Correia de Lima

DOI 10.22533/at.ed.63221010323

CAPÍTULO 24..... 192

**A IMPORTÂNCIA DA QUALIDADE DE VIDA DOS ESTUDANTES UNIVERSITÁRIOS
E A VIVÊNCIA DO PROJETO AÇÕES INTEGRADAS DE EXTENSÃO À SAÚDE
ESTUDANTIL**

Karina Damasceno Soares
Carla Brenda Dias Souza
Jaene Santos dos Santos
Ana Yasue Yokoyama

DOI 10.22533/at.ed.63221010324

SOBRE O ORGANIZADOR..... 203

ÍNDICE REMISSIVO..... 204

CAPÍTULO 21

SÍNDROME DE PARKES-WEBER: UM RARO CASO DE COMPLICAÇÃO COM INSUFICIÊNCIA CARDÍACA

Data de aceite: 26/02/2021

Lara Letícia Freitas Agi

FAMP Faculdade - Faculdade Morgana Potrich
Mineiros – GO
<http://lattes.cnpq.br/5962731209776149>

Luana Oliveira Carrijo

FAMP Faculdade - Faculdade Morgana Potrich
Mineiros – GO
https://www.cnpq.br/cvlattesweb/pkg_impvcv.trata

Daniel Botelho Mariano

UFT - Universidade Federal do Tocantins
Palmas – TO
<http://lattes.cnpq.br/8880526160303934>

RESUMO: o caso relatado é de um paciente com Síndrome de Parkes-Weber, que tem como manifestações o crescimento excessivo de um membro, fístulas arterio-venosas e malformação dos capilares; ainda, por ser uma doença rara e com manifestações sistêmicas, torna o tratamento complexo com difícil controle das repercussões. Assim, o paciente desenvolveu insuficiência cardíaca devido ao volume sanguíneo que chegava ao ventrículo direito, uma dificuldade de cicatrização e um longo tempo de internação devido a infecções e mal perfusão dos membros. Por isso, as tentativas de tratamento com realização de embolização das fístulas não trouxeram sucesso para o paciente, que veio a óbito. É importante ressaltar que é um diagnóstico difícil, podendo ser confundida com outra síndrome, como foi relatado, com a

Síndrome de Klippel-Trenaunay.

PALAVRAS-CHAVE: Síndrome de Parkes-Weber, insuficiência cardíaca, manifestações sistêmicas.

PARKES-WEBER SYNDROME: A RARE CASE OF COMPLICATION WITH CARDIAC INSUFFICIENCY

ABSTRACT: Clinical case: a patient with Parkes-Weber Syndrome who had manifested an excessive limb growth, arteriovenous fistulas and capillary malformation. Since it is a rare disease with systemic manifestations, treatment is complex and its complications difficult to control. The aforementioned patient developed heart failure due to the blood volume arriving to the right ventricle and wound-healing difficulties. Besides, he was hospitalized for a long period of time due to infections and poor limb perfusion. Therefore, all treatment attempts with fistula embolization were not successful, and the patient died. It is important to mention that Parkes-Weber Syndrome is difficult to diagnose and it can be misdiagnosed as another syndrome – Klippel-Trenaunay Syndrome.

KEYWORDS: Parkes-Weber Syndrome, heart failure, systemic manifestations.

1 | INTRODUÇÃO

A Síndrome de Parkes Weber (SPW) é descrita como um tipo de angiodisplasia, atualmente é denominada - baseado na Classificação de Hamburgo - "malformação

congenita (CVM) hemolinfática mista com shunt arteriovenoso (AV). ”

De acordo com algumas literaturas mais antigas, a Síndrome de Parkes Weber era comumente relatada como a síndrome de Klippel-Trénaunay, que consiste em malformações sindrômicas do sistema muscular e esquelético. Entretanto, destoante do previamente discorrido, a SPW atualmente é uma entidade autocontida distinta.

Embora a SPW seja de incidência idiopática e esporádica, há evidências, em trabalhos previamente descritos, que seja devido a mutações no gene RASA1.

Clinicamente, a SPW apresenta-se como combinação de malformação capilar, fístula arteriovenosa de fluxo rápido e crescimento excessivo de membros (figura1), envolvendo preferencialmente a extremidade inferior.

O diagnóstico é estabelecido pelo quadro clínico e exames complementares. As pistas para diagnóstico clínico da SPW incluem manchas rosa mais brilhantes com rápido enchimento capilar, calor incomum da pele, ausência de doença linfática e dor desproporcional aos achados físicos. Em relação à imagem diagnóstica, essa é uma abordagem multimodal. O Ultrassom Doppler pode apontar um alto fluxo sanguíneo nas manchas vasculares ou nos tecidos moles, entretanto, o padrão ouro é a arteriografia.

Trata-se de uma síndrome rara em nosso dia a dia, porém merece um grande destaque devido ao seu progressivo avanço e grave morbidade.

2 | RELATO DE CASO

Paciente, 18 anos, sexo masculino, 55kg, deu entrada no Hospital Santa Casa de Misericórdia de Goiânia com suposto diagnóstico prévio de doença vascular por malformação arteriovenosa. Além disso, em 2016 realizou uma amputação coxofemoral em membro inferior esquerdo devido a uma lesão trófica seca e infectada.

Na primeira consulta, apresentava-se com quadro de descompensação de doença cardíaca, dispneia, edema de membros inferiores e abertura da lesão do coto de amputação coxofemoral esquerda, com saída de secreção brancacenta e fétida, sem presença de febre.

Paciente não etilista e não tabagista, com as seguintes comorbidades: cardiomiopatia dilatada e insuficiência cardíaca de fração de ejeção preservada e malformação arteriovenosa descoberta aos 7 anos.

Antecedente cirúrgico de amputação de membro inferior esquerdo (2016).

Medicamentos que estava em uso de Metoprolol 25mg 1x/d, Sulfato Ferroso 40mg 4x/d, Nitrofurantoína 100mg 4x/d e altas doses de Furosemida.

Ao realizar os exames complementares, foram encontrados os seguintes resultados:

Ecocardiograma (13/03/2020) Fração de ejeção 61%. Dilatação discreta átrio esquerdo. Dilatação discreta do ventrículo esquerdo. Função sistólica normal. Sinais de refluxo para átrio esquerdo. Sinais de refluxo para átrio direito. Conclusão: insuficiência

mitral leve, insuficiência tricúspide moderada, aumento do átrio esquerdo, estenose aórtica leve.

Raio X de tórax (03/04/2020): Cardiomegalia

Arteriografia (28/04/2020): Múltiplas fístulas arteriovenosas

O tratamento consistia no controle da infecção em coto com antibióticos direcionados por cultura, porém a má vascularização do local dificultava a cicatrização e resolução do quadro, sendo umas das causas de sua internação prolongada.

Na compensação da insuficiência cardíaca de fração de ejeção preservada, o tratamento era muitas vezes ajustado com altas doses de diuréticos para diminuir o retorno venoso e diminuir os sintomas sistêmicos.

Além disso, foram realizadas embolizações na tentativa de diminuir a quantidade de fístulas e suas complicações sistêmicas, o que não resultou em melhora do quadro clínico.



Figura 1: Membro esquerdo hipertrofiado com cicatriz de amputação prévia e membro direito sem malformações.

3 | DISCUSSÃO

De acordo com a classificação Internacional da Sociedade de Estudos das Anormalidades Vasculares (ISSVA, 2018), a Síndrome de Parkes-Weber traria malformação capilar, somada a fístulas (shunts) arterio-venosas e crescimento exagerado do membro. Enquanto isso, a Síndrome de Klippel-Trenaunay traria malformação capilar, malformação venosa e linfática e também crescimento exagerado do membro. Dessa forma, de acordo com os exames de imagem realizados, a presença dos shunts arterio-venosos (figura 2) eram incontestáveis, além de uma insuficiência cardíaca, muito mais característico também na primeira síndrome citada. Antigamente, a SPW era encaixada como uma variante da

SKT, entretanto com os novos estudos, foram individualizadas.

Dessa forma, as fístulas arteriovenosas sistêmicas presentes podem causar insuficiência cardíaca de alto débito, devido à redução da resistência vascular sistêmica (pelas malformações arteriovenosas e aumento compensatório do débito cardíaco). Ou seja, de acordo com o mecanismo de Frank-Starling, o coração se ajusta ao volume sistólico de acordo com o retorno venoso, para manter o débito cardíaco. Sendo assim, na Síndrome de Parkes-Weber, há aumento do retorno venoso por fistulas disseminadas em todo o corpo. Por isso, quanto maior o volume de sangue no ventrículo, mais distendidas as fibras musculares cardíacas se tornam e, assim, levam a um aumento na força de contração (carga), aumentando o comprimento diastólico final das fibras musculares cardíacas e, com isso, a força de contração, que é o volume sistólico. O grau de aumento do débito cardíaco depende do tamanho físico e da magnitude do fluxo da fístula e o tratamento pode exigir reversão ou modificação do shunt. No geral, o ideal é a cirurgia de excisão do shunt causador, contudo, as lesões podem ser difíceis de localizar com precisão ou, em alguns casos, tão extensas a ponto de impedir a oclusão completa. (BANZIC, BRANKOVIC, MAKSIMOVIĆ, et al., 2016)

Além disso, o crescimento do membro é explicado devido à mutação de ganho de função que converte um proto-oncogene em um oncogene que leva à super-expressão de proteínas que fazem a sinalização e fatores de crescimento, resultando na proliferação celular descontrolada. Apenas um alelo do proto-oncogene precisa ser danificado para formar um oncogene, e essa alteração geralmente está presente nas células cancerosas. Nesse ínterim, o conceito de proto-oncogene resume-se em genes que codificam proteínas importantes na divisão e na diferenciação celular normal. Têm-se como exemplos: Proteína Quinases, em que a proteína quinase B (PKB) ativa e inibe vários substratos e, portanto, suprime a apoptose e ativa a tradução e, indiretamente, a divisão celular. (VANHAESEBROECK, STEPHENS, HAWKINS, 2012)

A síndrome de Klippel-Trenaunay (KTS) é, um importante diagnóstico diferencial com a SPW, na grande maioria dos casos, uma condição esporádica, embora casos familiares raros tenham sido relatados. Nesse contexto, os vários defeitos genéticos têm sido identificados como possíveis fatores causais para KTS, incluindo a super-expressão do fator angiogênico VG5Q e um cromossomo 18 em anel supranumerário. Além disso, vários estudos indicam que a maioria dos pacientes com KTS carregam mutações somáticas pós-zigóticas no fosfatidilinositol-4, 5-bisfosfato3-quinase, gene da subunidade alfa catalítica (PIK3CA). Essas mutações de ganho de função em PIK3CA levam à ativação da proteína quinase B (PKB) e, em última análise, o alvo da rapamicina em mamíferos (mTOR), com proliferação celular resultante e angiogênese. O PKB é ativado pela fosfatidilinositida 3-quinase (PI3K). (VANHAESEBROECK, STEPHENS, HAWKINS, 2012)

Ainda, na KTS são comuns manchas vinho do porto (formadas pelos capilares), veias varicosas com ou sem mal formação e a hipertrofia do membro, sendo as duas

primeiras características que não estavam presentes no paciente. Por essa somatória de fatores analisados nas comparações das duas síndromes, concluímos o diagnóstico clínico como Síndrome de P. Weber.

Contudo, o diagnóstico definitivo seria confirmado pela determinação do genótipo em que estaria presente o gene RASA 1. Entretanto, infelizmente não foi possível solicitá-lo, pois o paciente veio a óbito ainda em investigação, devido às complicações acarretadas pelas fístulas arteriovenosas, que, mesmo com as embolizações, não resultaram em melhora clínica do paciente, o qual continuou com repercussões sistêmicas. (figura 3) (BELL, SCHUBERT) (DUBREY, HILSON, DAHDAL, 2009)



Figura 2: FAV

AFSE – Artéria femoral superior esquerda

AFPE – Artéria femoral posterior esquerda

AJID – Artéria ilíaca comum direita

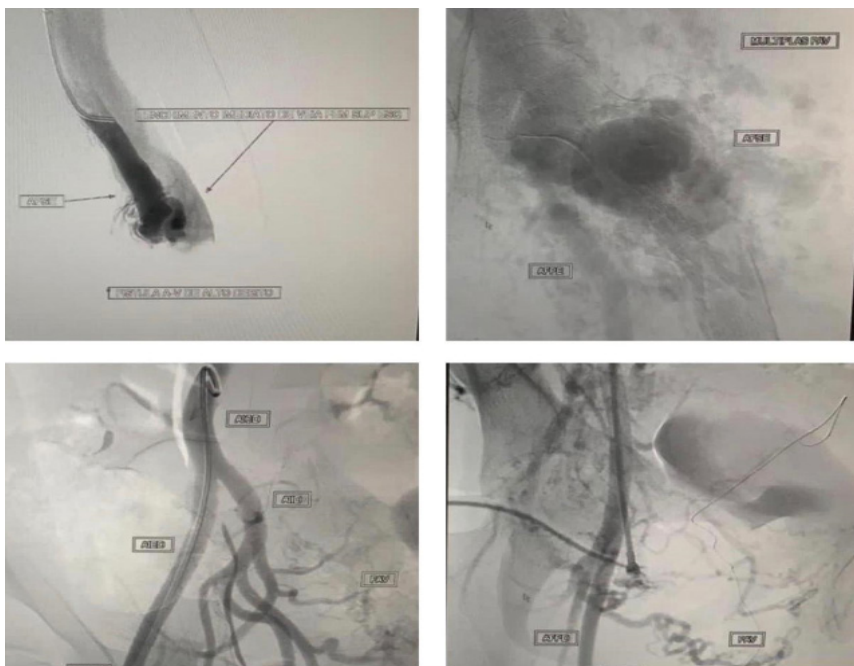

Figura 3: 3.1Pré-embolização com Glubran e Lipiodol (ramo da artéria femoral superior; a esquerda com FAV e aneurisma)

3.2 Embolização com Histoacryl e Lipiodol

3.3 Oclusão das duas FAV, na tentativa de diminuir o retorno venoso e, assim, diminuir a insuficiência cardíaca.

4 | CONSIDERAÇÕES FINAIS

O caso apresentado não teve uma conclusão diagnóstica por meio de exames genéticos, porém devido às características clínico-radiológicas apresentados, foi possível concluir o diagnóstico de Síndrome de Parkes Weber. Além disso, o paciente não obteve sucesso nas tentativas de tratamento, uma vez que, por se tratar de uma síndrome extremamente grave, as complicações por ela provocadas são de difícil controle, dessa forma, foram esgotados os recursos disponíveis para o tratamento, sem resultados positivos com nenhuma das terapias e o paciente veio a óbito.

REFERÊNCIAS

BANZIC, Igor; BRANKOVIC, Milos; MAKSIMOVIĆ, Živan; DAVIDOVIĆ, Lazar; MARKOVIĆ, Miroslav; RANČIĆ, Zoran. Parkes Weber syndrome—**Diagnostic and management paradigms: a systematic review**. *Phlebology: The Journal of Venous Disease*, [S.L.], v. 32, n. 6, p. 371-383, 9 ago. 2016. SAGE Publications. <http://dx.doi.org/10.1177/0268355516664212>.

BELL, Daniel; SCHUBERT, Roberto. **F P Weber syndrome**. Disponível em: <<https://radiopaedia.org/articles/f-p-weber-syndrome-1>>. Acesso em: 25 nov. 2020.

DUBREY, Simon; HILLSON, Rowan; DAHDAL, Maher. **High output heart failure caused by extensive arteriovenous malformation: problems and pregnancy**. *Case Reports*, [S.L.], 17 mar. 2009. Disponível em: <<https://www.ncbi.nlm.nih.gov/pmc/articles/PMC3028293/>>. Acesso em: 25 nov. 2020. <http://dx.doi.org/10.1136/bcr.07.2008.0546>.

VANHAESEBROECK, Bart; STEPHENS, Len; HAWKINS, Phillip. **PI3K signalling:: the path to discovery and understanding**. *Nature Reviews: Molecular Cell Biology*, [S. L.], v. 13, p. 195-203, mar. 2012.

20th ISSVA Workshop. **ISSVA classification for vascular anomalies**. Melbourne, April 2014, last revision May 2018. Disponível em:<<https://www.issva.org/classification>>. Acesso em: 24 de nov. 2020.

ÍNDICE REMISSIVO

A

Aborto 29, 35, 39, 132
Albuminúria 64, 65, 66, 67, 68, 69, 71
Amputação 149, 150, 151, 152, 153, 154, 169, 170
Anticorpo antifosfolípide 29, 32, 36
Atenção primária à saúde 41, 42
Audiologia 109
Autismo 13, 14, 15, 16

B

Baropodometria 18, 23, 24

C

Câncer de pele 25, 26, 27, 28, 126
Cannabis 1, 2, 4, 5, 6, 7, 8, 9, 10, 11
Circunferência abdominal 20, 22, 53, 57, 58, 59, 60, 61, 62
Condições sociais 41
Covid-19 122, 127, 128, 133, 136, 137, 139, 140, 146

D

Dapsona 144, 145, 146, 147
Deficiência 7, 14, 65, 66, 67, 87, 88, 89, 90, 93, 94, 95, 97
Dependentes químicos 73, 75, 76, 77, 78, 79
Depressão 3, 7, 54, 81, 82, 83, 84, 85, 86, 145, 180
Diagnóstico por imagem 122, 127, 129, 130, 131, 132
Disfunção erétil 53, 54, 56, 57, 58, 61, 62
Dor 1, 2, 3, 4, 5, 6, 7, 8, 9, 10, 11, 19, 100, 148, 149, 150, 151, 152, 153, 154, 155, 169, 180, 185
Dor crônica 1, 2, 3, 4, 5, 6, 7, 8, 9, 10, 11, 153

E

Educação em saúde 51, 73, 74, 75, 79, 136, 140
Educação médica 41, 137, 141, 142, 143

F

Fonoaudiologia 109, 112, 113

H

Hematologia 29, 32, 33, 39, 144

Hematoquezia 98, 99, 100, 101

Hemorragia 35, 66, 67, 98, 99, 100, 101, 102, 103, 104, 105, 106, 107, 160, 161, 163

Hipoacusia 109, 111, 112, 117, 120

Hipovitaminose 87, 88, 90, 91

I

Idoso 2, 81, 82, 83, 84, 85, 86

Inteligência artificial 122, 123, 124, 126, 129, 130, 131, 132, 134, 135

Interprofissionalidade 73, 75

M

Melena 98, 99, 100

Metemoglobina 144, 145, 146

N

Nefropatia 31, 64, 65, 66, 68, 69, 70, 72

O

Obesidade infantil 17, 18, 175

Oncologia 165

P

Pressão plantar 17, 18, 19, 20, 24

R

Radiação solar 25, 26, 27, 28

Radiologia 122, 124, 128, 130, 132, 134, 135

Retinopatia diabética 64, 65, 66, 67, 68, 69, 70, 71, 72

S

Saúde pública 1, 3, 5, 11, 27, 41, 80, 83, 85, 86, 93, 203

T

TEA 12, 13, 14, 15, 16

Tecido adiposo 22, 53, 90

Territorialização 41, 42, 43, 45, 50, 51, 52

Trombose 29, 30, 31, 34, 35, 36, 37, 186

V

Vitamina D 25, 26, 27, 28, 87, 88, 89, 90, 91, 92, 93, 94, 95, 97

www.atenaeditora.com.br 

contato@atenaeditora.com.br 

[@atenaeditora](https://www.instagram.com/atenaeditora) 

www.facebook.com/atenaeditora.com.br 

PRÁTICAS PREVENTIVAS E PRÁTICAS CURATIVAS NA MEDICINA 4

Ano 2021

www.atenaeditora.com.br 

contato@atenaeditora.com.br 

[@atenaeditora](https://www.instagram.com/atenaeditora) 

www.facebook.com/atenaeditora.com.br 

PRÁTICAS PREVENTIVAS E PRÁTICAS CURATIVAS NA MEDICINA 4

Ano 2021