

LINGUÍSTICA, LETRAS E ARTES: CULTURAS E IDENTIDADES 3

Fernanda Tonelli
Lilian de Souza
(Organizadoras)

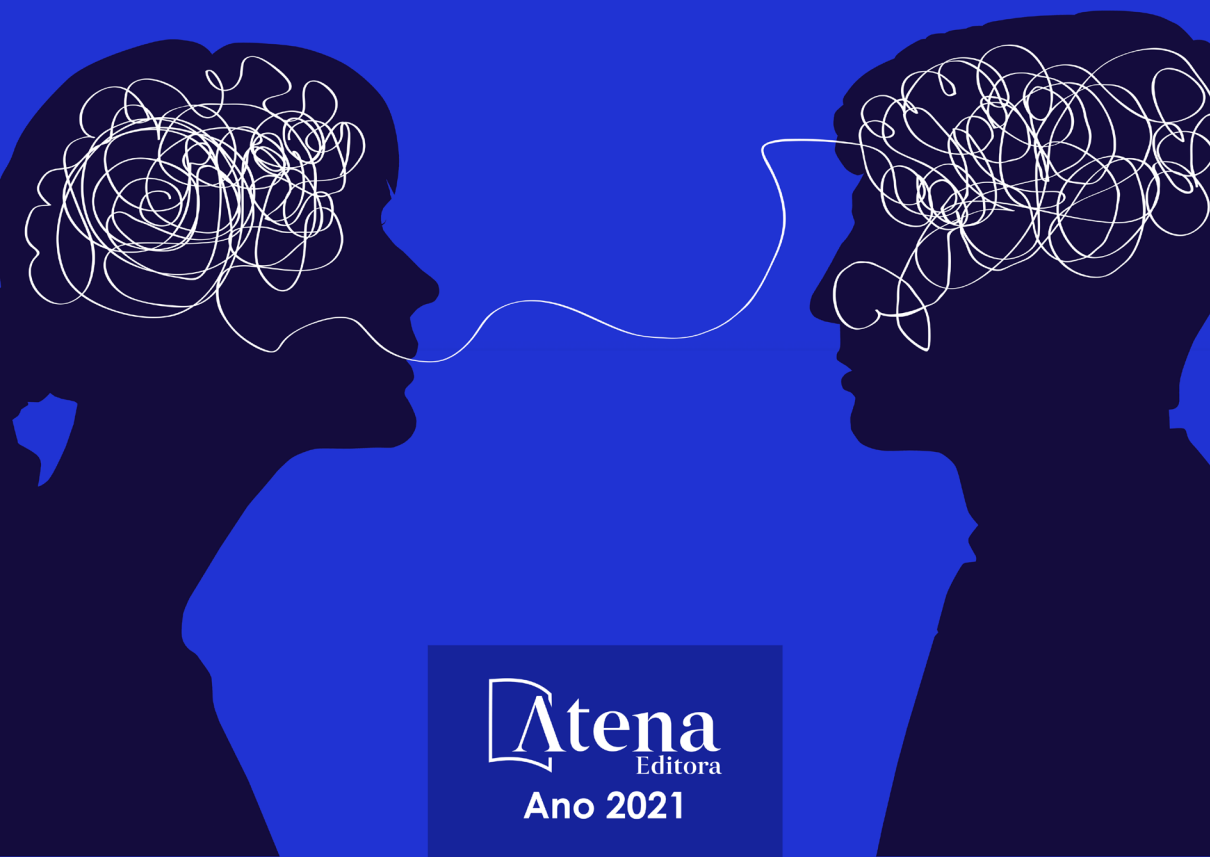

Atena
Editora

Ano 2021

LINGUÍSTICA, LETRAS E ARTES: CULTURAS E IDENTIDADES 3

Fernanda Tonelli
Lilian de Souza
(Organizadoras)

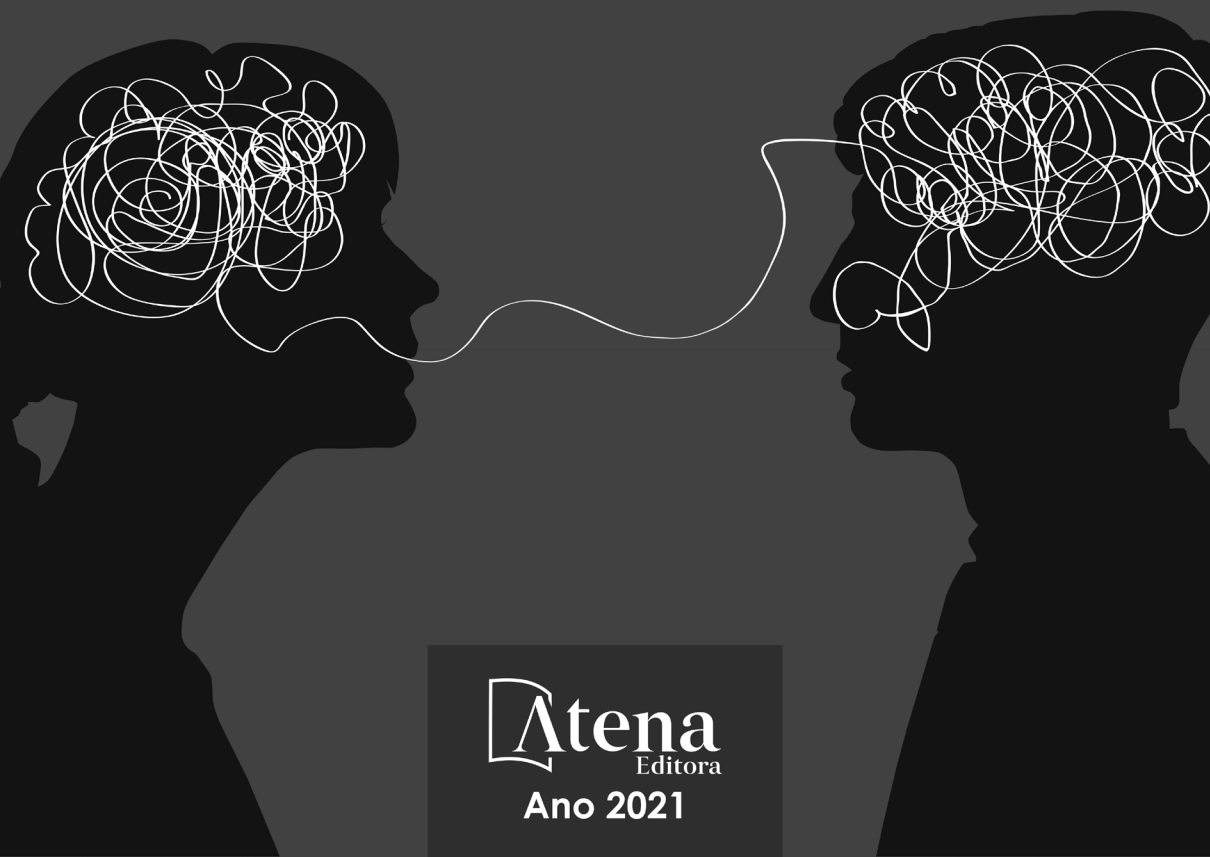

Atena
Editora

Ano 2021

Editora Chefe

Profª Drª Antonella Carvalho de Oliveira

Assistentes Editoriais

Natalia Oliveira

Bruno Oliveira

Flávia Roberta Barão

Bibliotecária

Janaina Ramos

Projeto Gráfico e Diagramação

Natália Sandrini de Azevedo

Camila Alves de Cremo

Luiza Alves Batista

Maria Alice Pinheiro

Imagens da Capa

Shutterstock

Edição de Arte

Luiza Alves Batista

Revisão

Os Autores

2021 by Atena Editora

Copyright © Atena Editora

Copyright do Texto © 2021 Os autores

Copyright da Edição © 2021 Atena Editora

Direitos para esta edição cedidos à Atena Editora pelos autores.



Todo o conteúdo deste livro está licenciado sob uma Licença de Atribuição *Creative Commons*. Atribuição-Não-Comercial-NãoDerivativos 4.0 Internacional (CC BY-NC-ND 4.0).

O conteúdo dos artigos e seus dados em sua forma, correção e confiabilidade são de responsabilidade exclusiva dos autores, inclusive não representam necessariamente a posição oficial da Atena Editora. Permitido o *download* da obra e o compartilhamento desde que sejam atribuídos créditos aos autores, mas sem a possibilidade de alterá-la de nenhuma forma ou utilizá-la para fins comerciais.

Todos os manuscritos foram previamente submetidos à avaliação cega pelos pares, membros do Conselho Editorial desta Editora, tendo sido aprovados para a publicação com base em critérios de neutralidade e imparcialidade acadêmica.

A Atena Editora é comprometida em garantir a integridade editorial em todas as etapas do processo de publicação, evitando plágio, dados ou resultados fraudulentos e impedindo que interesses financeiros comprometam os padrões éticos da publicação. Situações suspeitas de má conduta científica serão investigadas sob o mais alto padrão de rigor acadêmico e ético.

Conselho Editorial**Ciências Humanas e Sociais Aplicadas**

Prof. Dr. Alexandre Jose Schumacher – Instituto Federal de Educação, Ciência e Tecnologia do Paraná

Prof. Dr. Américo Junior Nunes da Silva – Universidade do Estado da Bahia

Prof. Dr. Antonio Carlos Frasson – Universidade Tecnológica Federal do Paraná

Prof. Dr. Antonio Gasparetto Júnior – Instituto Federal do Sudeste de Minas Gerais
Prof. Dr. Antonio Isidro-Filho – Universidade de Brasília
Prof. Dr. Carlos Antonio de Souza Moraes – Universidade Federal Fluminense
Prof. Dr. Crisóstomo Lima do Nascimento – Universidade Federal Fluminense
Prof^ª Dr^ª Cristina Gaio – Universidade de Lisboa
Prof. Dr. Daniel Richard Sant’Ana – Universidade de Brasília
Prof. Dr. Deyvison de Lima Oliveira – Universidade Federal de Rondônia
Prof^ª Dr^ª Dilma Antunes Silva – Universidade Federal de São Paulo
Prof. Dr. Edvaldo Antunes de Farias – Universidade Estácio de Sá
Prof. Dr. Elson Ferreira Costa – Universidade do Estado do Pará
Prof. Dr. Eloi Martins Senhora – Universidade Federal de Roraima
Prof. Dr. Gustavo Henrique Cepolini Ferreira – Universidade Estadual de Montes Claros
Prof^ª Dr^ª Ivone Goulart Lopes – Instituto Internazionele delle Figlie de Maria Ausiliatrice
Prof. Dr. Jadson Correia de Oliveira – Universidade Católica do Salvador
Prof. Dr. Julio Candido de Meirelles Junior – Universidade Federal Fluminense
Prof^ª Dr^ª Lina Maria Gonçalves – Universidade Federal do Tocantins
Prof. Dr. Luis Ricardo Fernandes da Costa – Universidade Estadual de Montes Claros
Prof^ª Dr^ª Natiéli Piovesan – Instituto Federal do Rio Grande do Norte
Prof. Dr. Marcelo Pereira da Silva – Pontifícia Universidade Católica de Campinas
Prof^ª Dr^ª Maria Luzia da Silva Santana – Universidade Federal de Mato Grosso do Sul
Prof^ª Dr^ª Paola Andressa Scortegagna – Universidade Estadual de Ponta Grossa
Prof^ª Dr^ª Rita de Cássia da Silva Oliveira – Universidade Estadual de Ponta Grossa
Prof. Dr. Rui Maia Diamantino – Universidade Salvador
Prof. Dr. Urandi João Rodrigues Junior – Universidade Federal do Oeste do Pará
Prof^ª Dr^ª Vanessa Bordin Viera – Universidade Federal de Campina Grande
Prof. Dr. William Cleber Domingues Silva – Universidade Federal Rural do Rio de Janeiro
Prof. Dr. Willian Douglas Guilherme – Universidade Federal do Tocantins

Ciências Agrárias e Multidisciplinar

Prof. Dr. Alexandre Igor Azevedo Pereira – Instituto Federal Goiano
Prof^ª Dr^ª Carla Cristina Bauermann Brasil – Universidade Federal de Santa Maria
Prof. Dr. Antonio Pasqualetto – Pontifícia Universidade Católica de Goiás
Prof. Dr. Cleberton Correia Santos – Universidade Federal da Grande Dourados
Prof^ª Dr^ª Daiane Garabeli Trojan – Universidade Norte do Paraná
Prof^ª Dr^ª Diocléa Almeida Seabra Silva – Universidade Federal Rural da Amazônia
Prof. Dr. Écio Souza Diniz – Universidade Federal de Viçosa
Prof. Dr. Fábio Steiner – Universidade Estadual de Mato Grosso do Sul
Prof. Dr. Fágner Cavalcante Patrocínio dos Santos – Universidade Federal do Ceará
Prof^ª Dr^ª Girlene Santos de Souza – Universidade Federal do Recôncavo da Bahia
Prof. Dr. Jael Soares Batista – Universidade Federal Rural do Semi-Árido
Prof. Dr. Júlio César Ribeiro – Universidade Federal Rural do Rio de Janeiro
Prof^ª Dr^ª Lina Raquel Santos Araújo – Universidade Estadual do Ceará
Prof. Dr. Pedro Manuel Villa – Universidade Federal de Viçosa
Prof^ª Dr^ª Raissa Rachel Salustriano da Silva Matos – Universidade Federal do Maranhão
Prof. Dr. Ronilson Freitas de Souza – Universidade do Estado do Pará
Prof^ª Dr^ª Talita de Santos Matos – Universidade Federal Rural do Rio de Janeiro
Prof. Dr. Tiago da Silva Teófilo – Universidade Federal Rural do Semi-Árido

Prof. Dr. Valdemar Antonio Paffaro Junior – Universidade Federal de Alfnas

Ciências Biológicas e da Saúde

Prof. Dr. André Ribeiro da Silva – Universidade de Brasília

Prof^ª Dr^ª Anelise Levay Murari – Universidade Federal de Pelotas

Prof. Dr. Benedito Rodrigues da Silva Neto – Universidade Federal de Goiás

Prof^ª Dr^ª Débora Luana Ribeiro Pessoa – Universidade Federal do Maranhão

Prof. Dr. Douglas Siqueira de Almeida Chaves – Universidade Federal Rural do Rio de Janeiro

Prof. Dr. Edson da Silva – Universidade Federal dos Vales do Jequitinhonha e Mucuri

Prof^ª Dr^ª Elizabeth Cordeiro Fernandes – Faculdade Integrada Medicina

Prof^ª Dr^ª Eleuza Rodrigues Machado – Faculdade Anhanguera de Brasília

Prof^ª Dr^ª Elane Schwinden Prudêncio – Universidade Federal de Santa Catarina

Prof^ª Dr^ª Eysler Gonçalves Maia Brasil – Universidade da Integração Internacional da Lusofonia Afro-Brasileira

Prof. Dr. Ferlando Lima Santos – Universidade Federal do Recôncavo da Bahia

Prof. Dr. Fernando Mendes – Instituto Politécnico de Coimbra – Escola Superior de Saúde de Coimbra

Prof^ª Dr^ª Gabriela Vieira do Amaral – Universidade de Vassouras

Prof. Dr. Gianfábio Pimentel Franco – Universidade Federal de Santa Maria

Prof. Dr. Helio Franklin Rodrigues de Almeida – Universidade Federal de Rondônia

Prof^ª Dr^ª Iara Lúcia Tescarollo – Universidade São Francisco

Prof. Dr. Igor Luiz Vieira de Lima Santos – Universidade Federal de Campina Grande

Prof. Dr. Jefferson Thiago Souza – Universidade Estadual do Ceará

Prof. Dr. Jesus Rodrigues Lemos – Universidade Federal do Piauí

Prof. Dr. Jônatas de França Barros – Universidade Federal do Rio Grande do Norte

Prof. Dr. José Max Barbosa de Oliveira Junior – Universidade Federal do Oeste do Pará

Prof. Dr. Luís Paulo Souza e Souza – Universidade Federal do Amazonas

Prof^ª Dr^ª Magnólia de Araújo Campos – Universidade Federal de Campina Grande

Prof. Dr. Marcus Fernando da Silva Praxedes – Universidade Federal do Recôncavo da Bahia

Prof^ª Dr^ª Maria Tatiane Gonçalves Sá – Universidade do Estado do Pará

Prof^ª Dr^ª Mylena Andréa Oliveira Torres – Universidade Ceuma

Prof^ª Dr^ª Natiéli Piovesan – Instituto Federaci do Rio Grande do Norte

Prof. Dr. Paulo Inada – Universidade Estadual de Maringá

Prof. Dr. Rafael Henrique Silva – Hospital Universitário da Universidade Federal da Grande Dourados

Prof^ª Dr^ª Regiane Luz Carvalho – Centro Universitário das Faculdades Associadas de Ensino

Prof^ª Dr^ª Renata Mendes de Freitas – Universidade Federal de Juiz de Fora

Prof^ª Dr^ª Vanessa Lima Gonçalves – Universidade Estadual de Ponta Grossa

Prof^ª Dr^ª Vanessa Bordin Viera – Universidade Federal de Campina Grande

Ciências Exatas e da Terra e Engenharias

Prof. Dr. Adélio Alcino Sampaio Castro Machado – Universidade do Porto

Prof. Dr. Carlos Eduardo Sanches de Andrade – Universidade Federal de Goiás

Prof^ª Dr^ª Carmen Lúcia Voigt – Universidade Norte do Paraná

Prof. Dr. Cleiseano Emanuel da Silva Paniagua – Instituto Federal de Educação, Ciência e Tecnologia de Goiás

Prof. Dr. Douglas Gonçalves da Silva – Universidade Estadual do Sudoeste da Bahia

Prof. Dr. Eloi Rufato Junior – Universidade Tecnológica Federal do Paraná
Prof^ª Dr^ª Érica de Melo Azevedo – Instituto Federal do Rio de Janeiro
Prof. Dr. Fabrício Menezes Ramos – Instituto Federal do Pará
Prof^ª Dra. Jéssica Verger Nardeli – Universidade Estadual Paulista Júlio de Mesquita Filho
Prof. Dr. Juliano Carlo Rufino de Freitas – Universidade Federal de Campina Grande
Prof^ª Dr^ª Luciana do Nascimento Mendes – Instituto Federal de Educação, Ciência e Tecnologia do Rio Grande do Norte
Prof. Dr. Marcelo Marques – Universidade Estadual de Maringá
Prof. Dr. Marco Aurélio Kistemann Junior – Universidade Federal de Juiz de Fora
Prof^ª Dr^ª Neiva Maria de Almeida – Universidade Federal da Paraíba
Prof^ª Dr^ª Natiéli Piovesan – Instituto Federal do Rio Grande do Norte
Prof^ª Dr^ª Priscila Tessmer Scaglioni – Universidade Federal de Pelotas
Prof. Dr. Takeshy Tachizawa – Faculdade de Campo Limpo Paulista

Linguística, Letras e Artes

Prof^ª Dr^ª Adriana Demite Stephani – Universidade Federal do Tocantins
Prof^ª Dr^ª Angeli Rose do Nascimento – Universidade Federal do Estado do Rio de Janeiro
Prof^ª Dr^ª Carolina Fernandes da Silva Mandaji – Universidade Tecnológica Federal do Paraná
Prof^ª Dr^ª Denise Rocha – Universidade Federal do Ceará
Prof. Dr. Fabiano Tadeu Grazioli – Universidade Regional Integrada do Alto Uruguai e das Missões
Prof. Dr. Gilmei Fleck – Universidade Estadual do Oeste do Paraná
Prof^ª Dr^ª Keyla Christina Almeida Portela – Instituto Federal de Educação, Ciência e Tecnologia do Paraná
Prof^ª Dr^ª Miranilde Oliveira Neves – Instituto de Educação, Ciência e Tecnologia do Pará
Prof^ª Dr^ª Sandra Regina Gardacho Pietrobon – Universidade Estadual do Centro-Oeste
Prof^ª Dr^ª Sheila Marta Carregosa Rocha – Universidade do Estado da Bahia

Conselho Técnico Científico

Prof. Me. Abrãao Carvalho Nogueira – Universidade Federal do Espírito Santo
Prof. Me. Adalberto Zorzo – Centro Estadual de Educação Tecnológica Paula Souza
Prof. Dr. Adaylson Wagner Sousa de Vasconcelos – Ordem dos Advogados do Brasil/Seccional Paraíba
Prof. Dr. Adilson Tadeu Basquerote Silva – Universidade para o Desenvolvimento do Alto Vale do Itajaí
Prof. Dr. Alex Luis dos Santos – Universidade Federal de Minas Gerais
Prof. Me. Alexandro Teixeira Ribeiro – Centro Universitário Internacional
Prof^ª Ma. Aline Ferreira Antunes – Universidade Federal de Goiás
Prof. Me. André Flávio Gonçalves Silva – Universidade Federal do Maranhão
Prof^ª Ma. Andréa Cristina Marques de Araújo – Universidade Fernando Pessoa
Prof^ª Dr^ª Andreza Lopes – Instituto de Pesquisa e Desenvolvimento Acadêmico
Prof^ª Dr^ª Andrezza Miguel da Silva – Faculdade da Amazônia
Prof^ª Ma. Anelisa Mota Gregoleti – Universidade Estadual de Maringá
Prof^ª Ma. Anne Karynne da Silva Barbosa – Universidade Federal do Maranhão
Prof. Dr. Antonio Hot Pereira de Faria – Polícia Militar de Minas Gerais
Prof. Me. Armando Dias Duarte – Universidade Federal de Pernambuco
Prof^ª Ma. Bianca Camargo Martins – UniCesumar

Profª Ma. Carolina Shimomura Nanya – Universidade Federal de São Carlos
Prof. Me. Carlos Antônio dos Santos – Universidade Federal Rural do Rio de Janeiro
Prof. Me. Christopher Smith Bignardi Neves – Universidade Federal do Paraná
Prof. Ma. Cláudia de Araújo Marques – Faculdade de Música do Espírito Santo
Profª Drª Cláudia Taís Siqueira Cagliari – Centro Universitário Dinâmica das Cataratas
Prof. Me. Clécio Danilo Dias da Silva – Universidade Federal do Rio Grande do Norte
Prof. Me. Daniel da Silva Miranda – Universidade Federal do Pará
Profª Ma. Daniela da Silva Rodrigues – Universidade de Brasília
Profª Ma. Daniela Remião de Macedo – Universidade de Lisboa
Profª Ma. Dayane de Melo Barros – Universidade Federal de Pernambuco
Prof. Me. Douglas Santos Mezacas – Universidade Estadual de Goiás
Prof. Me. Edevaldo de Castro Monteiro – Embrapa Agrobiologia
Prof. Me. Eduardo Gomes de Oliveira – Faculdades Unificadas Doctum de Cataguases
Prof. Me. Eduardo Henrique Ferreira – Faculdade Pitágoras de Londrina
Prof. Dr. Edwaldo Costa – Marinha do Brasil
Prof. Me. Eliel Constantino da Silva – Universidade Estadual Paulista Júlio de Mesquita
Prof. Me. Ernane Rosa Martins – Instituto Federal de Educação, Ciência e Tecnologia de Goiás
Prof. Me. Euvaldo de Sousa Costa Junior – Prefeitura Municipal de São João do Piauí
Prof. Dr. Everaldo dos Santos Mendes – Instituto Edith Theresa Hedwing Stein
Prof. Me. Ezequiel Martins Ferreira – Universidade Federal de Goiás
Profª Ma. Fabiana Coelho Couto Rocha Corrêa – Centro Universitário Estácio Juiz de Fora
Prof. Me. Fabiano Eloy Atilio Batista – Universidade Federal de Viçosa
Prof. Me. Felipe da Costa Negrão – Universidade Federal do Amazonas
Prof. Me. Francisco Odécio Sales – Instituto Federal do Ceará
Profª Drª Germana Ponce de Leon Ramírez – Centro Universitário Adventista de São Paulo
Prof. Me. Gevair Campos – Instituto Mineiro de Agropecuária
Prof. Me. Givanildo de Oliveira Santos – Secretaria da Educação de Goiás
Prof. Dr. Guilherme Renato Gomes – Universidade Norte do Paraná
Prof. Me. Gustavo Krahl – Universidade do Oeste de Santa Catarina
Prof. Me. Helton Rangel Coutinho Junior – Tribunal de Justiça do Estado do Rio de Janeiro
Profª Ma. Isabelle Cerqueira Sousa – Universidade de Fortaleza
Profª Ma. Jaqueline Oliveira Rezende – Universidade Federal de Uberlândia
Prof. Me. Javier Antonio Albornoz – University of Miami and Miami Dade College
Prof. Me. Jhonatan da Silva Lima – Universidade Federal do Pará
Prof. Dr. José Carlos da Silva Mendes – Instituto de Psicologia Cognitiva, Desenvolvimento Humano e Social
Prof. Me. Jose Elyton Batista dos Santos – Universidade Federal de Sergipe
Prof. Me. José Luiz Leonardo de Araujo Pimenta – Instituto Nacional de Investigación Agropecuaria Uruguay
Prof. Me. José Messias Ribeiro Júnior – Instituto Federal de Educação Tecnológica de Pernambuco
Profª Drª Juliana Santana de Curcio – Universidade Federal de Goiás
Profª Ma. Juliana Thaisa Rodrigues Pacheco – Universidade Estadual de Ponta Grossa
Profª Drª Kamilly Souza do Vale – Núcleo de Pesquisas Fenomenológicas/UFPA
Prof. Dr. Kárpio Márcio de Siqueira – Universidade do Estado da Bahia
Profª Drª Karina de Araújo Dias – Prefeitura Municipal de Florianópolis
Prof. Dr. Lázaro Castro Silva Nascimento – Laboratório de Fenomenologia & Subjetividade/UFPR

Prof. Me. Leonardo Tullio – Universidade Estadual de Ponta Grossa
Prof^ª Ma. Lillian Coelho de Freitas – Instituto Federal do Pará
Prof^ª Ma. Liliani Aparecida Sereno Fontes de Medeiros – Consórcio CEDERJ
Prof^ª Dr^ª Lívia do Carmo Silva – Universidade Federal de Goiás
Prof. Dr. Lucio Marques Vieira Souza – Secretaria de Estado da Educação, do Esporte e da Cultura de Sergipe
Prof. Dr. Luan Vinicius Bernardelli – Universidade Estadual do Paraná
Prof^ª Ma. Luana Ferreira dos Santos – Universidade Estadual de Santa Cruz
Prof^ª Ma. Luana Vieira Toledo – Universidade Federal de Viçosa
Prof. Me. Luis Henrique Almeida Castro – Universidade Federal da Grande Dourados
Prof^ª Ma. Luma Sarai de Oliveira – Universidade Estadual de Campinas
Prof. Dr. Michel da Costa – Universidade Metropolitana de Santos
Prof. Me. Marcelo da Fonseca Ferreira da Silva – Governo do Estado do Espírito Santo
Prof. Dr. Marcelo Máximo Purificação – Fundação Integrada Municipal de Ensino Superior
Prof. Me. Marcos Aurelio Alves e Silva – Instituto Federal de Educação, Ciência e Tecnologia de São Paulo
Prof^ª Ma. Maria Elanny Damasceno Silva – Universidade Federal do Ceará
Prof^ª Ma. Marileila Marques Toledo – Universidade Federal dos Vales do Jequitinhonha e Mucuri
Prof. Me. Pedro Panhoca da Silva – Universidade Presbiteriana Mackenzie
Prof^ª Dr^ª Poliana Arruda Fajardo – Universidade Federal de São Carlos
Prof. Me. Ricardo Sérgio da Silva – Universidade Federal de Pernambuco
Prof. Me. Renato Faria da Gama – Instituto Gama – Medicina Personalizada e Integrativa
Prof^ª Ma. Renata Luciane Polsaque Young Blood – UniSecal
Prof. Me. Robson Lucas Soares da Silva – Universidade Federal da Paraíba
Prof. Me. Sebastião André Barbosa Junior – Universidade Federal Rural de Pernambuco
Prof^ª Ma. Silene Ribeiro Miranda Barbosa – Consultoria Brasileira de Ensino, Pesquisa e Extensão
Prof^ª Ma. Solange Aparecida de Souza Monteiro – Instituto Federal de São Paulo
Prof^ª Ma. Taiane Aparecida Ribeiro Nepomoceno – Universidade Estadual do Oeste do Paraná
Prof. Me. Tallys Newton Fernandes de Matos – Faculdade Regional Jaguaribana
Prof^ª Ma. Thatianny Jasmine Castro Martins de Carvalho – Universidade Federal do Piauí
Prof. Me. Tiago Silvio Dedoné – Colégio ECEL Positivo
Prof. Dr. Welleson Feitosa Gazel – Universidade Paulista

Linguística, letras e artes: culturas e identidades 3

Editora Chefe: Prof^a Dr^a Antonella Carvalho de Oliveira
Bibliotecária: Janaina Ramos
Diagramação: Camila Alves de Cremona
Correção: Flávia Roberta Barão
Edição de Arte: Luiza Alves Batista
Revisão: Os Autores
Organizadoras: Fernanda Tonelli
Lilian de Souza

Dados Internacionais de Catalogação na Publicação (CIP)

L755 Linguística, letras e artes: culturas e identidades 3 /
Organizadoras Fernanda Tonelli, Lilian de Souza. –
Ponta Grossa - PR: Atena, 2021.

Formato: PDF

Requisitos de sistema: Adobe Acrobat Reader

Modo de acesso: World Wide Web

Inclui bibliografia

ISBN 978-65-5706-946-2

DOI 10.22533/at.ed.462213003

1. Linguística. 2. Arte. 3. Literatura. 4. Educação. I.
Tonelli, Fernanda (Organizadora). II. Souza, Lilian de
(Organizadora). III. Título.

CDD 410

Elaborado por Bibliotecária Janaina Ramos – CRB-8/9166

Atena Editora

Ponta Grossa – Paraná – Brasil

Telefone: +55 (42) 3323-5493

www.atenaeditora.com.br

contato@atenaeditora.com.br

DECLARAÇÃO DOS AUTORES

Os autores desta obra: 1. Atestam não possuir qualquer interesse comercial que constitua um conflito de interesses em relação ao artigo científico publicado; 2. Declaram que participaram ativamente da construção dos respectivos manuscritos, preferencialmente na: a) Concepção do estudo, e/ou aquisição de dados, e/ou análise e interpretação de dados; b) Elaboração do artigo ou revisão com vistas a tornar o material intelectualmente relevante; c) Aprovação final do manuscrito para submissão.; 3. Certificam que os artigos científicos publicados estão completamente isentos de dados e/ou resultados fraudulentos; 4. Confirmam a citação e a referência correta de todos os dados e de interpretações de dados de outras pesquisas; 5. Reconhecem terem informado todas as fontes de financiamento recebidas para a consecução da pesquisa.

APRESENTAÇÃO

Esta obra concentra discussões sobre práticas e saberes pertencentes às áreas de Arte, de Literatura e de Educação. É composta de vinte e seis capítulos, com discussões (sendo muitas delas interdisciplinares) que perpassam diferentes linguagens do campo artístico, tais como literatura, cinema, música, pintura, performance, quadrinhos, entre outras. A diversidade também está inscrita nas temáticas abordadas por suas autoras e seus autores, que alinham com maestria questões relacionadas à educação, à sociedade e ao sujeito, ao mesmo tempo em que olham para elementos constitutivos da própria linguagem artística.

As discussões suscitadas nesta obra contemplam aspectos de ordem individual e coletiva e nos convidam a refletir sobre o papel da arte e da literatura como proposição, representação e resistência. Diante do quadro de pandemia que nos assola, nos enche de alento ver que arte e literatura continuam a denunciar problemas sociais, como nas discussões aqui apresentadas sobre política, a tríade racismo, machismo e patriarcado e a (des)construção das identidades, o papel dos (anti)monumentos, os embates entre tradição e modernidade e a crítica cultural.

Outrossim, os capítulos que seguem nos mostram ações possíveis ao tratar de ativismo, da presença de cotistas negros na formação docente, do combate à ansiedade na performance musical e da criação de Instaurações Cênicas para o desenvolvimento da saúde mental no período de pandemia. São temáticas tratadas tanto no âmbito educacional quanto vivenciadas no entorno social e que urgem por serem invisibilizadas em uma sociedade cujo silêncio conveniente está disseminado.

Por isso, agradecemos à Atena Editora, por propor a publicação desta obra e às autoras e autores que contribuíram aqui com seus trabalhos.

Assim, este livro é um convite às/aos estudantes, docentes, artistas e demais representantes da sociedade civil que se interessam em construir coletivamente esses diálogos plurais.

Boa leitura!

Fernanda Tonelli
Lilian de Souza

SUMÁRIO

DIFERENTES LINGUAGENS DA ARTE

CAPÍTULO 1..... 1

JAZZ, UM ESTRANHO NO NINHO DO SAMBA? (BRASIL, ANOS 1910-1960)

Adalberto Paranhos

DOI 10.22533/at.ed.4622130031

CAPÍTULO 2..... 17

MUSICOLOGIA, RACIALIZAÇÃO E RENATO ALMEIDA

Jonatha Maximiniano do Carmo

DOI 10.22533/at.ed.4622130032

CAPÍTULO 3..... 25

O MELODRAMA E A METAFICÇÃO NA NARRATIVA FÍLMICA *A ROSA PÚRPURA DO CAIRO* (1985), DE WOODY ALLEN

Mariana Alice de Souza Miranda

DOI 10.22533/at.ed.4622130033

CAPÍTULO 4..... 44

DAS TRIPAS CORAÇÃO: UM GOZO SUPLEMENTAR

Elisangela Miras

DOI 10.22533/at.ed.4622130034

CAPÍTULO 5..... 50

ARTE E IDEOLOGIA NO CEMITÉRIO DE SANTO AMARO: O JAZIGO-CAPELA DE JOAQUIM NABUCO EM FOCO

Davi Kiermes Tavares

José Paulo Seifert Brahm

Diego Lemos Ribeiro

DOI 10.22533/at.ed.4622130035

CAPÍTULO 6..... 66

AS ORIGENS DO *SMASH*: O PODER DAS ILUSTRAÇÕES QUE DÃO VIDA AO INCRÍVEL HULK

Alyssa Carolina Barbosa Marques Gedo

DOI 10.22533/at.ed.4622130036

CAPÍTULO 7..... 78

A FIGURAÇÃO DO GROTESCO EM FRANCISCO DE GOYA

Marianna Bernartt Silva

Jorge Antonio Berndt

Valdeci Batista de Melo Oliveira

DOI 10.22533/at.ed.4622130037

CAPÍTULO 8	91
“MEU NOME É_” - VIDEOINSTALAÇÃO, PERFORMANCE E ESCRITA SOBRE O CORPO EM TRÂNSITO NA CIDADE DE SÃO PAULO	
Talita Caselato	
DOI 10.22533/at.ed.4622130038	
CAPÍTULO 9	101
A CULTURA DAS DESTALADEIRAS DE FUMO DE ARAPIRACA	
Wilma Lima Maciel	
DOI 10.22533/at.ed.4622130039	
FACES DA LITERATURA	
CAPÍTULO 10	116
TEMPORALIDADE COMO PROBLEMA HISTÓRICO EM <i>A MONTANHA MÁGICA</i> , DE THOMAS MANN	
Gong Li Cheng	
DOI 10.22533/at.ed.46221300310	
CAPÍTULO 11	133
O LUGAR DA TRADIÇÃO EM UNGULANI BA KA KHOSA	
Carina Marques Duarte	
Renata Domingos Opimi	
DOI 10.22533/at.ed.46221300311	
CAPÍTULO 12	142
AS TRÊS IRMÃS, DE MIA COUTO: ANÁLISE LITERÁRIA	
Wagner Lopes da Silva	
DOI 10.22533/at.ed.46221300312	
CAPÍTULO 13	154
ENTRE O CONTINGENTE E O TRANSCENDENTE: UM BREVE ESTUDO DAS OBRAS <i>APARIÇÃO E ALEGRIA BREVE</i> , DE VERGÍLIO FERREIRA	
Maria José Pinto de Carvalho	
Daniele dos Santos Rosa	
DOI 10.22533/at.ed.46221300313	
CAPÍTULO 14	173
O GUARANI – UM OLHAR PARA O PASSADO PARA A COMPREENSÃO DO PRESENTE	
Monique Berwanger	
Maristella Letícia Selli	
DOI 10.22533/at.ed.46221300314	
CAPÍTULO 15	185
A IRONIA E O SUICÍDIO COMO FIGURAS DE LINGUAGEM NA LITERATURA E NA POÉTICA DE ANA CRISTINA CESAR	
André Luís de Araújo	
DOI 10.22533/at.ed.46221300315	

CAPÍTULO 16.....	201
O SENTIMENTO DE PERTENCIMENTO NA CONSTRUÇÃO DA SUBJETIVIDADE FEMININA NEGRA NAS PERSONAGENS PECOLA DE “O OLHO MAIS AZUL” E IFEMELU EM “AMERICANAH”	
Bianca de Carvalho Lopes Barros	
DOI 10.22533/at.ed.46221300316	
CAPÍTULO 17.....	208
A EMANCIPAÇÃO DA MULHER NA OBRA “A DIVORCIADA”, DE FRANCISCA CLOTILDE	
Erika Maria Albuquerque Sousa	
Solange Santana Guimarães Morais	
DOI 10.22533/at.ed.46221300317	
CAPÍTULO 18.....	215
O JOGO FICCIONAL E A CONSTRUÇÃO DA CULPA EM <i>O ALIENISTA</i> E <i>A HORA DA ESTRELA</i>	
Angeli Rose do Nascimento	
DOI 10.22533/at.ed.46221300318	
EDUCAÇÃO E RESISTÊNCIA	
CAPÍTULO 19.....	229
A EDUCAÇÃO CONTEXTUALIZADA COMO FORMA DE MANTER A CULTURA DAS DESTALADEIRAS DE FUMO DE ARAPIRACA	
Wilma Lima Maciel	
DOI 10.22533/at.ed.46221300319	
CAPÍTULO 20.....	240
A ARTE COMO FORMA DE EXISTIR, RESISTIR E REEXISTIR	
Lucas Bezerra Furtado	
Nara Graça Salles	
DOI 10.22533/at.ed.46221300320	
CAPÍTULO 21.....	247
PSICOLOGIA DA PERFORMANCE – CONTRIBUTOS PARA A SUA INTRODUÇÃO NO CURRÍCULO DO ENSINO ARTÍSTICO ESPECIALIZADO DE MÚSICA EM PORTUGAL	
Catarina de Andrade Silva	
Helena Maria da Silva Santana	
Anabela Pereira	
DOI 10.22533/at.ed.46221300321	
CAPÍTULO 22.....	261
RACISMO NA MÚSICA: UMA PESQUISA SOBRE O RACISMO NA TRAJETÓRIA ACADÊMICA DE COTISTAS NEGROS EM UM CURSO DE GRADUAÇÃO EM MÚSICA	
Luiz Carlos Vieira Junior	
Rayssa Karoline Rodrigues Pereira	
DOI 10.22533/at.ed.46221300322	

CAPÍTULO 23	272
IDENTIDADES SOCIAIS FEMININAS EM LETRAS DE FUNK: FRAGMENTAÇÃO E NATURALIZAÇÃO	
Francisca Cordelia Oliveira da Silva	
Milena Fernandes da Rocha	
DOI 10.22533/at.ed.46221300323	
CAPÍTULO 24	291
MATERIAIS EDUCATIVOS E O CONTEXTO PANDÊMICO	
Renan Silva do Espirito Santo	
Ursula Rosa da Silva	
DOI 10.22533/at.ed.46221300324	
CAPÍTULO 25	296
MEMÓRIAS, APAGAMENTOS E RESISTÊNCIAS: COLETIVO APARECIDOS POLÍTICOS	
Maria Giovanna Walerko Moreira	
Felipe Bernardes Caldas	
DOI 10.22533/at.ed.46221300325	
CAPÍTULO 26	300
UMA COLCHA PARA O LEITO DOS AUSENTES: MONUMENTOS DE PANO COBREM AS PEDRAS DA CAPITAL AMERICANA	
Victor Santos	
DOI 10.22533/at.ed.46221300326	
SOBRE AS ORGANIZADORAS	311
ÍNDICE REMISSIVO	312

Data de aceite: 30/03/2021

Elisangela Miras

<http://lattes.cnpq.br/4007281675498953>

RESUMO: O presente artigo tem como objetivo principal examinar a representação da mulher no cinema de Ana Carolina. Debruçando-se, mais detidamente, sobre *Das Tripas Coração (1982)*, buscando indicar os aspectos contemporâneos na linguagem cinematográfica, o estilo e o modo como a cineasta constrói o feminino neste filme. Teoricamente, o trabalho requisita teorias sobre cinema, obra da autora e a psicanálise freudiano-lacanianiana em torno do feminino. A primeira embasa a análise fílmica. A segunda, a análise das personagens mulheres. Acrescentam-se, a essas bases de apoio, outras, oferecidas por comentadores de Freud e de Lacan e, ainda, por estudiosos do cinema e da obra da cineasta. Em consonância com tais perspectivas, joga-se aqui com a hipótese de que, na figuração da mulher, apresentada neste filme, pode-se extrair a representação do gozo suplementar, por excelência um gozo feminino.

PALAVRAS-CHAVE: Feminino, Psicanálise, Cinema.

DAS TRIPAS CORAÇÃO: A SUPPLEMENTARY JOUISSANCE

ABSTRACT: The main goal of this article is to examine the representation of women in Ana Carolina's cinema. Closely addressing the

movie *Das Tripas Coração (1982)*, indicating the contemporary aspects of cinematographic language, the style and the way how the film director builds the feminine in the movie. The theoretical framework encompasses cinema theories, the works of the author, and freudian-lacanian psychoanalysis around the feminine. The first frames the movie analysis. The second supports the analysis of female characters. This theoretical foundation is increased with other supportive theories offered by commentators of Freud and Lacan, as well as by experts in cinema and the movie director's works. The hypothesis, in conformity with such perspectives, is that from the movie figuration of women it is possible to draw the representation of the supplementary jouissance, a feminine jouissance par excellence.

KEYWORDS: Feminine, Psychoanalysis, Cinema.

UMA ANÁLISE

O filme *Das Tripas Coração* (Ana Carolina, 1982) conta a história de um interventor (Antonio Fagundes) que chega a um tradicional internato para meninas, que por problemas financeiros, está à beira da falência, e sua missão é fechá-lo. Ao chegar adiantado para a reunião com a diretoria, ele adormece e tem um sonho que se passa no último dia de funcionamento do colégio, a narrativa, então, se desenrola a partir do conteúdo do sonho e daquilo que se revela de desejo a partir das imagens oníricas.

É o segundo longa-metragem da cineasta Ana Carolina, de uma trilogia que abarca *Mar de Rosas* (1977) e *Amélia* (2000). *Das Tripas Coração* o que está no centro são as relações sociais, o Estado, a escola e a igreja. O filme retrata não só as relações de poder em um sistema educacional tradicional, mas também aspectos mais amplos como Estado e religião, apresentando-se também como um filme político no sentido em que aborda Peter Wollen, levando as pessoas a se questionarem, tanto sobre os pressupostos estabelecidos do próprio cinema, como o olhar para os acontecimentos fílmicos ou reais de maneiras novas e inesperadas: “É não-convencional no sentido literal de que quebra as convenções.” (WOLLEN, 1996:85).

O jornalista e crítico de cinema Celso Sabadin¹ defende que a obra de Ana Carolina é atual, contemporânea, inova na linguagem, tem um olhar único e que as novas gerações deveriam se aproximar do trabalho da cineasta.

Outro aspecto preponderante no filme é a trilha sonora, cuja função está, em igualdade com a imagem na construção do sentido fílmico. Michel Chion combate esta tese, pois o som no filme não é um som em si mesmo e sim veículo de um sentido. Veremos a partir da análise de algumas cenas como se dá a construção cinematográfica do feminino, como Ana Carolina constrói a mulher neste filme.

A teoria psicanalítica acerca do feminino vem ao encontro da temática do filme, mais precisamente com a conceitualização feita pelo psicanalista catalão Miquel Bassols (2017), para o qual o feminino é o que está localizado entre centro e ausência. Um feminino que não tem a ver com o que se entende por gênero, que está além da significação e dialética dos sexos representados como masculino e feminino.

O autor defende que há hoje uma feminização do mundo, mas que atribuir ao feminino uma definição é algo de extrema dificuldade, o que não quer dizer que não se faça representações das mais diversas figuras da feminilidade, a mãe, a louca, a aluna, a diretora, a professora, a faxineira, todas essas representações, que jogam, no filme de Ana Carolina, com as relações de poder, sobretudo no sistema educacional. Apresenta também uma erótica que segundo Bataille (2008) acerca de Sade, nos deu uma imagem de um homem para quem o outro não conta. Ou seja, a maior dor que o outro possa sentir, conta menos que seu prazer, um gozo que o satisfaz, que está nesse homem e o efeito do crime não o afeta, está fora dele.

Zalcborg (2007) afirma que Lacan, ao distinguir a sexualidade masculina da feminina, coloca o gozo fálico do lado masculino, portanto, um gozo com limite, e a mulher do lado do gozo mais além e sem limite, ou seja, um gozo além do falo, ou gozo suplementar. Freud fundamenta, a partir de *Totem e Tabu*, a proibição do incesto no mito de Édipo e, com isso, defende a história individual de cada sujeito como a repetição da história da própria humanidade.

1 <https://www.mulheresdocinemabrasileiro.com.br> acesso em: 30.04.2019

O Interventor

Na abertura do filme temos uma câmera que acompanha a entrada do interventor (*Antonio Fagundes*) na escola ao som da música *Estudante do Brasil*, convida o espectador a seguir sua entrada, em seguida apresenta uma aluna (*Maria Padilha*) que corre para dentro do quadro atrás do interventor, posicionando-se frente a ele que a afasta e continua no seu caminhar firme, em seguida, já com a câmera de frente o interventor entra por uma porta iluminada, narrado pela própria música (a vida iluminar), o interventor assim se apresenta para a aluna dizendo que o terreno da escola deverá ser vendido para construir um edifício.

Interventor: Esse terreno também vale muito, breve vai ser demolido, vamos fazer uma incorporação

Aluna: Vale, vale

Aluna: Aiii incorporar, incorporar, rar, rar, rar

Interventor: Vamos subir um edifício

Interventor: Esse colégio não tem mais jeito, esse colégio está em condições precárias, não é mais possível continuar, economicamente isso não é mais possível.

Aluna: Por quê, por quê?

Interventor: Porque essas mulheres que há anos veem dirigindo isso aqui fizeram tão mal feito que não há verba, não há governo, não há nada que funcione.

Aluna: E elas já sabem que o senhor está aqui?

Este diálogo e todos os outros no decorrer do filme são interpretados pelos atores com ênfase nas palavras, gemidos e por vezes gritos, remetendo a um diálogo interno. Neste recorte tem-se o duplo da aluna e o interventor, do novo com o velho, do conservadorismo com a subversão, essa mesma aluna é quem vai urinar no meio da igreja durante a missa, colocando em questão a instituição religiosa, é ela quem ironicamente dialoga com o poder do Estado nessa cena.

Essa dramaturgia seguirá por todo o filme, aliada a uma trilha sonora que na abertura é feita por uma música ufanista que tocava nas escolas do Brasil entre as décadas de sessenta e oitenta, sendo o personagem interventor representante do pensamento e ações dessa época de chumbo no Brasil. Uma trilha sonora, cuja função está em igualdade com a imagem na construção do sentido fílmico, mas também como postula Michel Chion, não um som em si mesmo e sim veículo de um sentido.

A luz da entrada na porta que vem por trás do personagem apresenta-o também como um redentor, aquele que virá iluminar o lugar trazendo soluções. O filme como um todo pode ser visto com uma temática muito atual, emblemático da contemporaneidade e da situação do Brasil. O personagem e suas falas traz a marca de uma masculinidade

hegemônica (CONNELL, 2016), ou seja, aquilo que sustenta o poder dos homens e que muitos homens são motivados a apoiar, uma masculinidade que oculta e subordina as mulheres e outras masculinidades não as eliminando, pois a hierarquia pressupõe o outro.

Após esse prólogo o interventor espera em uma sala a reunião com as diretoras da escola, adormece por cinco minutos e sonha com o último dia de funcionamento do colégio, a maior parte do filme é o conteúdo do sonho, com isso estão presentes deslocamentos, duplos, falas em *off* que questionam a fala do Outro, diálogos que tratam de dizeres do senso comum, clichês, poesias, citações filosóficas, a desconstrução de signos religiosos ou patrióticos.

No sonho, o interventor é o professor Guido, cujas falas são misóginas ou elogiosas às mulheres, como tem sido a história das mulheres, como se sabe, devedora da narrativa bíblica que dá ao homem precedência sobre sua companheira. Howard Bloch (1995) fala-nos de duas versões da criação do homem e sua companheira: a que se refere à criação divina do homem e da mulher, ao mesmo tempo, enquanto iguais, e a que se refere à versão jeovista, que coloca a mulher em um lugar secundário.

No filme de Ana Carolina estas referências religiosas são constantes, na parede do colégio em latim se vê escrito: *Est In Te Tota Pulcha Es Maria Et Mácula Originalis*, traduzido pela personagem Miriam (Xuxa Lopes) como: Até Maria apesar da beleza carrega o pecado original.

Nota Bloch que havia entre os padres medievais medo da feminilidade, do corpo da mulher, e que é este pensamento que permanece no Ocidente, sendo os ditos misóginos repetitivos e com pouca variação em dois mil anos.

Tributária da pornochanchada, Ana Carolina inova em seu filme, elevando tal linguagem.

(...) existência simultânea e algo indisciplinada de diferentes estruturas cinematográficas (...) existiu especialmente entre o Ato 5 e a Abertura – muitas línguas e dialetos, todos berrando ao mesmo tempo. A questão é singular e plural. (AVELLAR, 1986: 9)

Com a censura no poder, este mesmo poder foi incorporado pela pornochanchada transformando em imagem, numa forma visível. A pornochanchada não fez uma oposição à censura, mas criou uma linguagem da censura, um dialeto, uma variável da fala do poder, estas características estão presentes em *Das Tripas Coração*, nas várias falas clichês, que censuram ou que libertam.

A mulher

A 1h41 do filme após Miriam(Xuxa Lopes) e Renata (Dina Sfat) terem transado com Guido (Antonio Fagundes), as duas descem de mãos dadas por uma escada, estando as ambas sem a parte de cima da roupa, Miriam está com seios à mostra.

Renata: Aquilo que parecia impossível, agora tornou-se inevitável, sei de cor o que você quer. (Renata joga Miriam longe) Não te quero mais. Sai daqui (aos gritos).

Guido entra na sala:

Guido: Vocês conseguiram estragar o meu amor.

Guido se afasta saindo da sala, Renata olha para Miriam intimando-a:

Nesse triângulo, há o duplo de Renata-Miriam, a separação do homem e a tentativa de separação das duas, Miriam parte para cima do corpo de Renata que a afasta em um jogo mesmo de separação.

Miriam: Você vai ver, não vai sobrar nada.

Miriam toma um chumaço de cartas incendiando-as. As duas travam novamente uma luta corporal enquanto o fogo sobe

Miriam: Eu sou bem melhor que você, você tem inveja da minha vida, inveja da minha beleza, você tem inveja da minha vitória, você tem inveja de mim, eu ganho sempre, sou eu que ganho. Eu sou mais fácil, mais simples, mais normal, você é uma anomalia, uma barata ... tem medo do amor e dos homens, você é orgulhosa e miserável, te dei tudo

Renata: Será que você não percebe que nós somos iguais (...)

Miriam: Não é verdade

Renata: Pelo amor de Deus, dá graças a Deus por ter tido a ventura de perceber que você não é eu

Miriam: Sou

Renata: De perceber que você pode viver e eu também

Tomo aqui esta cena como ilustração daquilo que a teoria psicanalítica aponta sobre a feminilidade, mais precisamente com a conceitualização feita pelo psicanalista catalão Miquel Bassols (2017), para o qual o feminino é o que está localizado entre centro e ausência. Um feminino que está além da significação e dialética dos sexos representados como masculino e feminino.

As personagens de Ana Carolina atentam contra todos os semblantes da civilização, da cultura, apresentando um gozo irrefreável, aquela que não para diante de nada, situada entre centro e ausência, sem um significante que possa nominá-la ou simbolizá-la totalmente.

Aqui neste diálogo há degradação da vida amorosa, onde o gozo está de um lado e o amor de outro, além do mais o desbordamento das personagens propicia pensar como refere Bassols (2017), há um espaço do feminino diferente de um espaço fechado não há dentro nem fora, porque ela é atravessada por uma alteridade que envolve a si mesma e que se move mais além do limite, como uma linha reta que se prolonga indefinidamente, quando o feminino ocupa esse lugar entre centro e ausência, assim são Miriam, Renata, as alunas do colégio, as serviçais e as professoras, assim como o próprio filme que abarca tantas falas do Outro, desconstruindo-o, apontando que esse Outro não

é nem total e nem redentor.

REFERÊNCIAS

- AVELLAR, José Carlos. **O Cinema Dilacerado**. Editorial Alhambra. Rio de Janeiro, 1986.
- AUMONT, Jacques et.al. **A Estética do Filme**. Campinas: Papyrus, 1995
- AUMONT, Jacques & MARIE Michel. **A Análise do filme**. Lisboa: Edições Texto & Grafia, 2009.
- BASSOLS i. Puig, Miquel. **Lo Femenino, entre centro y ausência**. Olivos: Grama Ediciones, 2017.
- BATAILLE, Georges. **El erotismo**. México, D.F., Tusquets Editores, 2008.
- BLOCH, Howard. **Misoginia Medieval: e a invenção do amor romântico ocidental**. Rio de Janeiro. Editora 34, 1995.
- LEITE, Marcio Peter Souza. **Deus é a Mulher**. São Paulo. Perse, 2013.
- RAEWYN, Connell. **Gênero em termos reais**. São Paulo. nVersos, 2016
- ROUDINESCO, Elisabeth; PLON, Michel (1997). **Dicionário de Psicanálise**. Rio de Janeiro: Jorge Zahar Editor, 1988.
- WOLLEN, Peter. **Cinema e Política in: O cinema do século**. Imago. Rio de Janeiro, 1996.
- XAVIER, Ismail. **O Discurso Cinematográfico: a opacidade e a transparência**. São Paulo. Paz e Terra, 2008.
- ZALCBERG, Malvine. **Amor paixão feminina**. Rio de Janeiro: Elsevier Editora, 2007.

ÍNDICE REMISSIVO

A

Alegria breve 154, 155, 156, 157, 159, 160, 164, 165, 167, 169, 170, 171, 172

Alheamento à tradição 133

Ana Cristina Cesar 185, 186, 188, 191, 198, 199

A rosa púrpura do Cairo 25, 27, 34, 35, 39, 40, 41, 42

Ativismo 296, 300, 310

C

Cinema 3, 5, 25, 26, 27, 28, 29, 30, 31, 33, 34, 35, 36, 37, 39, 40, 41, 42, 43, 44, 45, 49, 98, 99, 129, 130, 200

Contaçon de histórias 215, 216

Cotas raciais 261, 263, 264

D

Distanciamento social 291, 292

E

Educaçon musical 261, 262, 264, 265, 270

Emancipaçon 5, 39, 131, 208, 211, 212, 213, 214, 303

Etnomusicologia 261, 262, 270

Existencialismo 154, 156, 157, 158, 160, 161, 162, 163, 165, 172

F

Formaçon inicial de professores 261, 265

G

Goya 78, 79, 80, 81, 82, 83, 84, 85, 86, 87, 88, 89, 90

H

História da música brasileira 17, 24

Histórias em quadrinhos 34, 66, 68, 69, 72

HIV/AIDS 300, 304

I

Identidade nacional 1, 4, 18, 174

Instauraçon cênica 240, 242, 244, 246

Interseccionalidade 201, 203, 205, 206

J

Joaquim Nabuco 50, 51, 53, 55, 56, 57, 60, 61, 62, 63, 64

Jogo ficcional 215, 216, 217, 221, 225

José de Alencar 173, 174, 176, 178, 179, 182, 183

Judith Butler 173

L

LGBT 300, 301, 302, 309

Literatura africana 143

Literatura portuguesa 159

M

Machismo 173, 183

Melodrama 25, 26, 27, 28, 29, 30, 33, 35, 39, 40, 41, 43

Mia Couto 142, 143, 148

Moçambique 133, 134, 136, 137, 138, 140, 141, 148

Monumentos 51, 52, 53, 61, 64, 196, 300, 306, 307, 309

Morte 31, 51, 52, 57, 58, 63, 64, 65, 80, 82, 83, 85, 86, 88, 104, 119, 125, 126, 133, 134, 135, 136, 137, 138, 139, 140, 149, 150, 151, 157, 158, 160, 162, 163, 164, 165, 167, 170, 171, 181, 185, 186, 188, 189, 190, 191, 192, 193, 194, 195, 197, 198, 199, 209, 225, 226, 288, 304, 305, 308

Mulheres 44, 46, 47, 60, 101, 102, 103, 108, 111, 167, 170, 171, 173, 174, 177, 183, 186, 202, 203, 205, 206, 208, 209, 211, 213, 214, 231, 234, 273, 278, 279, 282, 283, 284, 286, 287, 288, 302, 303

N

Nacionalismo 1, 3, 4, 7, 10, 12, 14, 139

NAMES Project AIDS Memorial Quilt 300, 303, 305, 309

P

Patriarcalismo 173, 212, 213

Percepção visual 66, 78, 79, 88

Período pós-independência 133, 137, 138

Pertencimento 140, 201, 206, 229, 230, 234, 236, 238, 267, 287

Programa de intervenção 247

Psicanálise 44, 49, 114, 220, 238, 240, 241, 242, 246

Psicologia da performance 247, 251, 260

R

Racialização 17, 18, 23

Racismo 24, 202, 204, 261, 262, 263, 264, 265, 266, 267, 268, 269, 270, 302, 304

Realismo 32, 148, 154, 226

Relações de gênero 173

Renato Almeida 17, 18, 19, 20, 21, 22, 24

Resistência 3, 101, 102, 103, 104, 106, 114, 120, 136, 138, 174, 181, 232, 235, 236, 240, 242, 246, 275, 278, 302, 310

Romance indianista 173

S

Santo Amaro 50, 51, 53, 55, 57, 58, 61, 63, 64, 65

Simone de Beauvoir 173, 182

Super-heróis 66, 67, 68, 75

U

Ungulani Ba Ka Khosa 133, 134, 138, 139, 140

V

Vergílio Ferreira 154, 155, 156, 157, 158, 159, 160, 162, 165, 171, 172

Vida 9, 14, 19, 20, 21, 26, 27, 31, 34, 41, 46, 48, 52, 53, 55, 56, 57, 60, 61, 64, 65, 66, 67, 70, 76, 80, 82, 83, 85, 86, 88, 101, 102, 103, 104, 105, 106, 107, 111, 112, 113, 114, 117, 118, 119, 121, 125, 127, 129, 130, 135, 136, 143, 145, 147, 148, 149, 151, 152, 154, 155, 156, 157, 158, 159, 160, 162, 163, 164, 165, 167, 168, 169, 170, 171, 173, 175, 177, 178, 179, 180, 181, 182, 185, 186, 187, 189, 190, 191, 193, 194, 195, 196, 197, 198, 199, 202, 203, 205, 208, 209, 210, 212, 213, 217, 221, 224, 225, 226, 227, 232, 238, 242, 243, 244, 245, 247, 250, 266, 269, 272, 273, 279, 283, 284, 297, 301, 302, 303, 306, 308

W

Woody Allen 25, 26, 27, 33, 34, 39, 40, 41, 42

LINGUÍSTICA, LETRAS E ARTES: CULTURAS E IDENTIDADES 3

www.atenaeditora.com.br 

contato@atenaeditora.com.br 

[@atenaeditora](https://www.instagram.com/atenaeditora) 

www.facebook.com/atenaeditora.com.br 

Atena
Editora

Ano 2021

LINGUÍSTICA, LETRAS E ARTES: CULTURAS E IDENTIDADES 3

www.atenaeditora.com.br 

contato@atenaeditora.com.br 

[@atenaeditora](https://www.instagram.com/atenaeditora) 

www.facebook.com/atenaeditora.com.br 

 **Atena**
Editora

Ano 2021