



PRÁTICAS PREVENTIVAS E PRÁTICAS CURATIVAS NA MEDICINA

Benedito Rodrigues da Silva Neto
(Organizador)

 **Atena**
Editora
Ano 2021



PRÁTICAS PREVENTIVAS E PRÁTICAS CURATIVAS NA MEDICINA

Benedito Rodrigues da Silva Neto
(Organizador)

Atena
Editora
Ano 2021

Editora Chefe

Profª Drª Antonella Carvalho de Oliveira

Assistentes Editoriais

Natalia Oliveira

Bruno Oliveira

Flávia Roberta Barão

Bibliotecária

Janaina Ramos

Projeto Gráfico e Diagramação

Natália Sandrini de Azevedo

Camila Alves de Cremonesi

Luiza Alves Batista

Maria Alice Pinheiro

Imagens da Capa

Shutterstock

Edição de Arte

Luiza Alves Batista

Revisão

Os Autores

2021 by Atena Editora

Copyright © Atena Editora

Copyright do Texto © 2021 Os autores

Copyright da Edição © 2021 Atena Editora

Direitos para esta edição cedidos à Atena Editora pelos autores.



Todo o conteúdo deste livro está licenciado sob uma Licença de Atribuição *Creative Commons*. Atribuição-Não-Comercial-NãoDerivativos 4.0 Internacional (CC BY-NC-ND 4.0).

O conteúdo dos artigos e seus dados em sua forma, correção e confiabilidade são de responsabilidade exclusiva dos autores, inclusive não representam necessariamente a posição oficial da Atena Editora. Permitido o *download* da obra e o compartilhamento desde que sejam atribuídos créditos aos autores, mas sem a possibilidade de alterá-la de nenhuma forma ou utilizá-la para fins comerciais.

Todos os manuscritos foram previamente submetidos à avaliação cega pelos pares, membros do Conselho Editorial desta Editora, tendo sido aprovados para a publicação com base em critérios de neutralidade e imparcialidade acadêmica.

A Atena Editora é comprometida em garantir a integridade editorial em todas as etapas do processo de publicação, evitando plágio, dados ou resultados fraudulentos e impedindo que interesses financeiros comprometam os padrões éticos da publicação. Situações suspeitas de má conduta científica serão investigadas sob o mais alto padrão de rigor acadêmico e ético.

Conselho Editorial

Ciências Humanas e Sociais Aplicadas

Prof. Dr. Alexandre Jose Schumacher – Instituto Federal de Educação, Ciência e Tecnologia do Paraná

Prof. Dr. Américo Junior Nunes da Silva – Universidade do Estado da Bahia

Prof. Dr. Antonio Carlos Frasson – Universidade Tecnológica Federal do Paraná

Prof. Dr. Antonio Gasparetto Júnior – Instituto Federal do Sudeste de Minas Gerais
Prof. Dr. Antonio Isidro-Filho – Universidade de Brasília
Prof. Dr. Carlos Antonio de Souza Moraes – Universidade Federal Fluminense
Prof. Dr. Crisóstomo Lima do Nascimento – Universidade Federal Fluminense
Prof^ª Dr^ª Cristina Gaio – Universidade de Lisboa
Prof. Dr. Daniel Richard Sant’Ana – Universidade de Brasília
Prof. Dr. Deyvison de Lima Oliveira – Universidade Federal de Rondônia
Prof^ª Dr^ª Dilma Antunes Silva – Universidade Federal de São Paulo
Prof. Dr. Edvaldo Antunes de Farias – Universidade Estácio de Sá
Prof. Dr. Elson Ferreira Costa – Universidade do Estado do Pará
Prof. Dr. Eloi Martins Senhora – Universidade Federal de Roraima
Prof. Dr. Gustavo Henrique Cepolini Ferreira – Universidade Estadual de Montes Claros
Prof^ª Dr^ª Ivone Goulart Lopes – Instituto Internazionele delle Figlie de Maria Ausiliatrice
Prof. Dr. Jadson Correia de Oliveira – Universidade Católica do Salvador
Prof. Dr. Julio Candido de Meirelles Junior – Universidade Federal Fluminense
Prof^ª Dr^ª Lina Maria Gonçalves – Universidade Federal do Tocantins
Prof. Dr. Luis Ricardo Fernandes da Costa – Universidade Estadual de Montes Claros
Prof^ª Dr^ª Natiéli Piovesan – Instituto Federal do Rio Grande do Norte
Prof. Dr. Marcelo Pereira da Silva – Pontifícia Universidade Católica de Campinas
Prof^ª Dr^ª Maria Luzia da Silva Santana – Universidade Federal de Mato Grosso do Sul
Prof^ª Dr^ª Paola Andressa Scortegagna – Universidade Estadual de Ponta Grossa
Prof^ª Dr^ª Rita de Cássia da Silva Oliveira – Universidade Estadual de Ponta Grossa
Prof. Dr. Rui Maia Diamantino – Universidade Salvador
Prof. Dr. Urandi João Rodrigues Junior – Universidade Federal do Oeste do Pará
Prof^ª Dr^ª Vanessa Bordin Viera – Universidade Federal de Campina Grande
Prof. Dr. William Cleber Domingues Silva – Universidade Federal Rural do Rio de Janeiro
Prof. Dr. Willian Douglas Guilherme – Universidade Federal do Tocantins

Ciências Agrárias e Multidisciplinar

Prof. Dr. Alexandre Igor Azevedo Pereira – Instituto Federal Goiano
Prof^ª Dr^ª Carla Cristina Bauermann Brasil – Universidade Federal de Santa Maria
Prof. Dr. Antonio Pasqualetto – Pontifícia Universidade Católica de Goiás
Prof. Dr. Cleberton Correia Santos – Universidade Federal da Grande Dourados
Prof^ª Dr^ª Daiane Garabeli Trojan – Universidade Norte do Paraná
Prof^ª Dr^ª Diocléa Almeida Seabra Silva – Universidade Federal Rural da Amazônia
Prof. Dr. Écio Souza Diniz – Universidade Federal de Viçosa
Prof. Dr. Fábio Steiner – Universidade Estadual de Mato Grosso do Sul
Prof. Dr. Fágner Cavalcante Patrocínio dos Santos – Universidade Federal do Ceará
Prof^ª Dr^ª Girlene Santos de Souza – Universidade Federal do Recôncavo da Bahia
Prof. Dr. Jael Soares Batista – Universidade Federal Rural do Semi-Árido
Prof. Dr. Júlio César Ribeiro – Universidade Federal Rural do Rio de Janeiro
Prof^ª Dr^ª Lina Raquel Santos Araújo – Universidade Estadual do Ceará
Prof. Dr. Pedro Manuel Villa – Universidade Federal de Viçosa
Prof^ª Dr^ª Raissa Rachel Salustriano da Silva Matos – Universidade Federal do Maranhão
Prof. Dr. Ronilson Freitas de Souza – Universidade do Estado do Pará
Prof^ª Dr^ª Talita de Santos Matos – Universidade Federal Rural do Rio de Janeiro
Prof. Dr. Tiago da Silva Teófilo – Universidade Federal Rural do Semi-Árido

Prof. Dr. Valdemar Antonio Paffaro Junior – Universidade Federal de Alfenas

Ciências Biológicas e da Saúde

Prof. Dr. André Ribeiro da Silva – Universidade de Brasília

Prof^ª Dr^ª Anelise Levay Murari – Universidade Federal de Pelotas

Prof. Dr. Benedito Rodrigues da Silva Neto – Universidade Federal de Goiás

Prof^ª Dr^ª Débora Luana Ribeiro Pessoa – Universidade Federal do Maranhão

Prof. Dr. Douglas Siqueira de Almeida Chaves – Universidade Federal Rural do Rio de Janeiro

Prof. Dr. Edson da Silva – Universidade Federal dos Vales do Jequitinhonha e Mucuri

Prof^ª Dr^ª Elizabeth Cordeiro Fernandes – Faculdade Integrada Medicina

Prof^ª Dr^ª Eleuza Rodrigues Machado – Faculdade Anhanguera de Brasília

Prof^ª Dr^ª Elane Schwinden Prudêncio – Universidade Federal de Santa Catarina

Prof^ª Dr^ª Eysler Gonçalves Maia Brasil – Universidade da Integração Internacional da Lusofonia Afro-Brasileira

Prof. Dr. Ferlando Lima Santos – Universidade Federal do Recôncavo da Bahia

Prof. Dr. Fernando Mendes – Instituto Politécnico de Coimbra – Escola Superior de Saúde de Coimbra

Prof^ª Dr^ª Gabriela Vieira do Amaral – Universidade de Vassouras

Prof. Dr. Gianfábio Pimentel Franco – Universidade Federal de Santa Maria

Prof. Dr. Helio Franklin Rodrigues de Almeida – Universidade Federal de Rondônia

Prof^ª Dr^ª Iara Lúcia Tescarollo – Universidade São Francisco

Prof. Dr. Igor Luiz Vieira de Lima Santos – Universidade Federal de Campina Grande

Prof. Dr. Jefferson Thiago Souza – Universidade Estadual do Ceará

Prof. Dr. Jesus Rodrigues Lemos – Universidade Federal do Piauí

Prof. Dr. Jônatas de França Barros – Universidade Federal do Rio Grande do Norte

Prof. Dr. José Max Barbosa de Oliveira Junior – Universidade Federal do Oeste do Pará

Prof. Dr. Luís Paulo Souza e Souza – Universidade Federal do Amazonas

Prof^ª Dr^ª Magnólia de Araújo Campos – Universidade Federal de Campina Grande

Prof. Dr. Marcus Fernando da Silva Praxedes – Universidade Federal do Recôncavo da Bahia

Prof^ª Dr^ª Maria Tatiane Gonçalves Sá – Universidade do Estado do Pará

Prof^ª Dr^ª Mylena Andréa Oliveira Torres – Universidade Ceuma

Prof^ª Dr^ª Natiéli Piovesan – Instituto Federaci do Rio Grande do Norte

Prof. Dr. Paulo Inada – Universidade Estadual de Maringá

Prof. Dr. Rafael Henrique Silva – Hospital Universitário da Universidade Federal da Grande Dourados

Prof^ª Dr^ª Regiane Luz Carvalho – Centro Universitário das Faculdades Associadas de Ensino

Prof^ª Dr^ª Renata Mendes de Freitas – Universidade Federal de Juiz de Fora

Prof^ª Dr^ª Vanessa Lima Gonçalves – Universidade Estadual de Ponta Grossa

Prof^ª Dr^ª Vanessa Bordin Viera – Universidade Federal de Campina Grande

Ciências Exatas e da Terra e Engenharias

Prof. Dr. Adélio Alcino Sampaio Castro Machado – Universidade do Porto

Prof. Dr. Carlos Eduardo Sanches de Andrade – Universidade Federal de Goiás

Prof^ª Dr^ª Carmen Lúcia Voigt – Universidade Norte do Paraná

Prof. Dr. Cleiseano Emanuel da Silva Paniagua – Instituto Federal de Educação, Ciência e Tecnologia de Goiás

Prof. Dr. Douglas Gonçalves da Silva – Universidade Estadual do Sudoeste da Bahia

Prof. Dr. Eloi Rufato Junior – Universidade Tecnológica Federal do Paraná
Prof^ª Dr^ª Érica de Melo Azevedo – Instituto Federal do Rio de Janeiro
Prof. Dr. Fabrício Menezes Ramos – Instituto Federal do Pará
Prof^ª Dra. Jéssica Verger Nardeli – Universidade Estadual Paulista Júlio de Mesquita Filho
Prof. Dr. Juliano Carlo Rufino de Freitas – Universidade Federal de Campina Grande
Prof^ª Dr^ª Luciana do Nascimento Mendes – Instituto Federal de Educação, Ciência e Tecnologia do Rio Grande do Norte
Prof. Dr. Marcelo Marques – Universidade Estadual de Maringá
Prof. Dr. Marco Aurélio Kistemann Junior – Universidade Federal de Juiz de Fora
Prof^ª Dr^ª Neiva Maria de Almeida – Universidade Federal da Paraíba
Prof^ª Dr^ª Natiéli Piovesan – Instituto Federal do Rio Grande do Norte
Prof^ª Dr^ª Priscila Tessmer Scaglioni – Universidade Federal de Pelotas
Prof. Dr. Takeshy Tachizawa – Faculdade de Campo Limpo Paulista

Linguística, Letras e Artes

Prof^ª Dr^ª Adriana Demite Stephani – Universidade Federal do Tocantins
Prof^ª Dr^ª Angeli Rose do Nascimento – Universidade Federal do Estado do Rio de Janeiro
Prof^ª Dr^ª Carolina Fernandes da Silva Mandaji – Universidade Tecnológica Federal do Paraná
Prof^ª Dr^ª Denise Rocha – Universidade Federal do Ceará
Prof. Dr. Fabiano Tadeu Grazioli – Universidade Regional Integrada do Alto Uruguai e das Missões
Prof. Dr. Gilmei Fleck – Universidade Estadual do Oeste do Paraná
Prof^ª Dr^ª Keyla Christina Almeida Portela – Instituto Federal de Educação, Ciência e Tecnologia do Paraná
Prof^ª Dr^ª Miranilde Oliveira Neves – Instituto de Educação, Ciência e Tecnologia do Pará
Prof^ª Dr^ª Sandra Regina Gardacho Pietrobon – Universidade Estadual do Centro-Oeste
Prof^ª Dr^ª Sheila Marta Carregosa Rocha – Universidade do Estado da Bahia

Conselho Técnico Científico

Prof. Me. Abrãao Carvalho Nogueira – Universidade Federal do Espírito Santo
Prof. Me. Adalberto Zorzo – Centro Estadual de Educação Tecnológica Paula Souza
Prof. Dr. Adaylson Wagner Sousa de Vasconcelos – Ordem dos Advogados do Brasil/Seccional Paraíba
Prof. Dr. Adilson Tadeu Basquerote Silva – Universidade para o Desenvolvimento do Alto Vale do Itajaí
Prof. Dr. Alex Luis dos Santos – Universidade Federal de Minas Gerais
Prof. Me. Alexandro Teixeira Ribeiro – Centro Universitário Internacional
Prof^ª Ma. Aline Ferreira Antunes – Universidade Federal de Goiás
Prof. Me. André Flávio Gonçalves Silva – Universidade Federal do Maranhão
Prof^ª Ma. Andréa Cristina Marques de Araújo – Universidade Fernando Pessoa
Prof^ª Dr^ª Andreza Lopes – Instituto de Pesquisa e Desenvolvimento Acadêmico
Prof^ª Dr^ª Andrezza Miguel da Silva – Faculdade da Amazônia
Prof^ª Ma. Anelisa Mota Gregoleti – Universidade Estadual de Maringá
Prof^ª Ma. Anne Karynne da Silva Barbosa – Universidade Federal do Maranhão
Prof. Dr. Antonio Hot Pereira de Faria – Polícia Militar de Minas Gerais
Prof. Me. Armando Dias Duarte – Universidade Federal de Pernambuco
Prof^ª Ma. Bianca Camargo Martins – UniCesumar

Profª Ma. Carolina Shimomura Nanya – Universidade Federal de São Carlos
Prof. Me. Carlos Antônio dos Santos – Universidade Federal Rural do Rio de Janeiro
Prof. Me. Christopher Smith Bignardi Neves – Universidade Federal do Paraná
Prof. Ma. Cláudia de Araújo Marques – Faculdade de Música do Espírito Santo
Profª Drª Cláudia Taís Siqueira Cagliari – Centro Universitário Dinâmica das Cataratas
Prof. Me. Clécio Danilo Dias da Silva – Universidade Federal do Rio Grande do Norte
Prof. Me. Daniel da Silva Miranda – Universidade Federal do Pará
Profª Ma. Daniela da Silva Rodrigues – Universidade de Brasília
Profª Ma. Daniela Remião de Macedo – Universidade de Lisboa
Profª Ma. Dayane de Melo Barros – Universidade Federal de Pernambuco
Prof. Me. Douglas Santos Mezacas – Universidade Estadual de Goiás
Prof. Me. Edevaldo de Castro Monteiro – Embrapa Agrobiologia
Prof. Me. Eduardo Gomes de Oliveira – Faculdades Unificadas Doctum de Cataguases
Prof. Me. Eduardo Henrique Ferreira – Faculdade Pitágoras de Londrina
Prof. Dr. Edwaldo Costa – Marinha do Brasil
Prof. Me. Eliel Constantino da Silva – Universidade Estadual Paulista Júlio de Mesquita
Prof. Me. Ernane Rosa Martins – Instituto Federal de Educação, Ciência e Tecnologia de Goiás
Prof. Me. Euvaldo de Sousa Costa Junior – Prefeitura Municipal de São João do Piauí
Prof. Dr. Everaldo dos Santos Mendes – Instituto Edith Theresa Hedwing Stein
Prof. Me. Ezequiel Martins Ferreira – Universidade Federal de Goiás
Profª Ma. Fabiana Coelho Couto Rocha Corrêa – Centro Universitário Estácio Juiz de Fora
Prof. Me. Fabiano Eloy Atilio Batista – Universidade Federal de Viçosa
Prof. Me. Felipe da Costa Negrão – Universidade Federal do Amazonas
Prof. Me. Francisco Odécio Sales – Instituto Federal do Ceará
Profª Drª Germana Ponce de Leon Ramírez – Centro Universitário Adventista de São Paulo
Prof. Me. Gevair Campos – Instituto Mineiro de Agropecuária
Prof. Me. Givanildo de Oliveira Santos – Secretaria da Educação de Goiás
Prof. Dr. Guilherme Renato Gomes – Universidade Norte do Paraná
Prof. Me. Gustavo Krahl – Universidade do Oeste de Santa Catarina
Prof. Me. Helton Rangel Coutinho Junior – Tribunal de Justiça do Estado do Rio de Janeiro
Profª Ma. Isabelle Cerqueira Sousa – Universidade de Fortaleza
Profª Ma. Jaqueline Oliveira Rezende – Universidade Federal de Uberlândia
Prof. Me. Javier Antonio Albornoz – University of Miami and Miami Dade College
Prof. Me. Jhonatan da Silva Lima – Universidade Federal do Pará
Prof. Dr. José Carlos da Silva Mendes – Instituto de Psicologia Cognitiva, Desenvolvimento Humano e Social
Prof. Me. Jose Elyton Batista dos Santos – Universidade Federal de Sergipe
Prof. Me. José Luiz Leonardo de Araujo Pimenta – Instituto Nacional de Investigación Agropecuaria Uruguay
Prof. Me. José Messias Ribeiro Júnior – Instituto Federal de Educação Tecnológica de Pernambuco
Profª Drª Juliana Santana de Curcio – Universidade Federal de Goiás
Profª Ma. Juliana Thaisa Rodrigues Pacheco – Universidade Estadual de Ponta Grossa
Profª Drª Kamilly Souza do Vale – Núcleo de Pesquisas Fenomenológicas/UFPA
Prof. Dr. Kárpio Márcio de Siqueira – Universidade do Estado da Bahia
Profª Drª Karina de Araújo Dias – Prefeitura Municipal de Florianópolis
Prof. Dr. Lázaro Castro Silva Nascimento – Laboratório de Fenomenologia & Subjetividade/UFPR

Prof. Me. Leonardo Tullio – Universidade Estadual de Ponta Grossa
Prof^ª Ma. Lillian Coelho de Freitas – Instituto Federal do Pará
Prof^ª Ma. Lilians Aparecida Sereno Fontes de Medeiros – Consórcio CEDERJ
Prof^ª Dr^ª Lívia do Carmo Silva – Universidade Federal de Goiás
Prof. Dr. Lucio Marques Vieira Souza – Secretaria de Estado da Educação, do Esporte e da Cultura de Sergipe
Prof. Dr. Luan Vinicius Bernardelli – Universidade Estadual do Paraná
Prof^ª Ma. Luana Ferreira dos Santos – Universidade Estadual de Santa Cruz
Prof^ª Ma. Luana Vieira Toledo – Universidade Federal de Viçosa
Prof. Me. Luis Henrique Almeida Castro – Universidade Federal da Grande Dourados
Prof^ª Ma. Luma Sarai de Oliveira – Universidade Estadual de Campinas
Prof. Dr. Michel da Costa – Universidade Metropolitana de Santos
Prof. Me. Marcelo da Fonseca Ferreira da Silva – Governo do Estado do Espírito Santo
Prof. Dr. Marcelo Máximo Purificação – Fundação Integrada Municipal de Ensino Superior
Prof. Me. Marcos Aurelio Alves e Silva – Instituto Federal de Educação, Ciência e Tecnologia de São Paulo
Prof^ª Ma. Maria Elanny Damasceno Silva – Universidade Federal do Ceará
Prof^ª Ma. Marileila Marques Toledo – Universidade Federal dos Vales do Jequitinhonha e Mucuri
Prof. Me. Pedro Panhoca da Silva – Universidade Presbiteriana Mackenzie
Prof^ª Dr^ª Poliana Arruda Fajardo – Universidade Federal de São Carlos
Prof. Me. Ricardo Sérgio da Silva – Universidade Federal de Pernambuco
Prof. Me. Renato Faria da Gama – Instituto Gama – Medicina Personalizada e Integrativa
Prof^ª Ma. Renata Luciane Polsaque Young Blood – UniSecal
Prof. Me. Robson Lucas Soares da Silva – Universidade Federal da Paraíba
Prof. Me. Sebastião André Barbosa Junior – Universidade Federal Rural de Pernambuco
Prof^ª Ma. Silene Ribeiro Miranda Barbosa – Consultoria Brasileira de Ensino, Pesquisa e Extensão
Prof^ª Ma. Solange Aparecida de Souza Monteiro – Instituto Federal de São Paulo
Prof^ª Ma. Taiane Aparecida Ribeiro Nepomoceno – Universidade Estadual do Oeste do Paraná
Prof. Me. Tallys Newton Fernandes de Matos – Faculdade Regional Jaguaribana
Prof^ª Ma. Thatianny Jasmine Castro Martins de Carvalho – Universidade Federal do Piauí
Prof. Me. Tiago Silvio Dedoné – Colégio ECEL Positivo
Prof. Dr. Welleson Feitosa Gazel – Universidade Paulista

Práticas preventivas e práticas curativas na medicina

Editora Chefe: Profª Drª Antonella Carvalho de Oliveira
Bibliotecária: Janaina Ramos
Diagramação: Camila Alves de Cremo
Correção: Vanessa Mottin de Oliveira Batista
Edição de Arte: Luiza Alves Batista
Revisão: Os Autores
Organizador: Benedito Rodrigues da Silva Neto

Dados Internacionais de Catalogação na Publicação (CIP)

P912 Práticas preventivas e práticas curativas na medicina /
Organizador Benedito Rodrigues da Silva Neto. – Ponta
Grossa - PR: Atena, 2021.

Formato: PDF

Requisitos de sistema: Adobe Acrobat Reader

Modo de acesso: World Wide Web

Inclui bibliografia

ISBN 978-65-5706-865-6

DOI 10.22533/at.ed.656210303

1. Medicina. 2. Saúde. I. Silva Neto, Benedito
Rodrigues da (Organizador). II. Título.

CDD 610

Elaborado por Bibliotecária Janaina Ramos – CRB-8/9166

Atena Editora

Ponta Grossa – Paraná – Brasil
Telefone: +55 (42) 3323-5493

www.atenaeditora.com.br

contato@atenaeditora.com.br

DECLARAÇÃO DOS AUTORES

Os autores desta obra: 1. Atestam não possuir qualquer interesse comercial que constitua um conflito de interesses em relação ao artigo científico publicado; 2. Declaram que participaram ativamente da construção dos respectivos manuscritos, preferencialmente na: a) Concepção do estudo, e/ou aquisição de dados, e/ou análise e interpretação de dados; b) Elaboração do artigo ou revisão com vistas a tornar o material intelectualmente relevante; c) Aprovação final do manuscrito para submissão.; 3. Certificam que os artigos científicos publicados estão completamente isentos de dados e/ou resultados fraudulentos; 4. Confirmam a citação e a referência correta de todos os dados e de interpretações de dados de outras pesquisas; 5. Reconhecem terem informado todas as fontes de financiamento recebidas para a consecução da pesquisa.

APRESENTAÇÃO

A práticas preventivas e práticas curativas, que por muito tempo andavam separadas e aplicadas a momentos distintos dos processos de saúde e doença dos indivíduos, cada vez mais tem adquirido um aspecto complementar, principalmente quando consideramos a Saúde Pública como uma missão, no sentido de viabilizar um bem social comum garantindo as condições de saúde para a população.

Esse modo de pensar a medicina e a saúde coletiva tem orientado as mudanças nas políticas de saúde no Brasil, mais precisamente a partir da Constituição de 1988, onde o princípio do direito universal à atenção à saúde se fundamentou em diretrizes para a descentralização e integralidade das ações, e principalmente na participação comunitária.

A Medicina preventiva por conceito está voltada fundamentalmente aos cuidados rotineiros e antecipados, contemplando a adesão aos programas de vacinação, a realização de check-ups e exames periódicos, a prática de atividade física regular e iniciativas relacionadas à saúde mental, como a prática de meditação e psicoterapias. Já a Medicina curativa é aquela direcionada à cura de enfermidades e/ou tratamento de sintomas, evitando o agravamento e aparecimento de complicações. As estratégias são muitas e variadas, de acordo com a doença a ser combatida, podendo englobar tratamentos medicamentosos, terapias, intervenções cirúrgicas, etc.

Baseados nos conceitos, e no caminhar lado-a-lado dessas duas abordagens, propomos com esta obra oferecer ao leitor material de qualidade fundamentado produções acadêmicas, desenvolvendo os principais conceitos e discutindo diferentes métodos relacionados à temática central dos quatro volumes iniciais.

Finalmente destacamos a importância da Atena Editora como mecanismo de viabilização dos dados através de uma literatura, rigorosamente avaliada e fundamentada.

Desfrute ao máximo desta literatura!

Benedito Rodrigues da Silva Neto

SUMÁRIO

CAPÍTULO 1..... 1

A PRESERVAÇÃO DA FERTILIDADE EM PACIENTES ONCOLÓGICOS PEDIÁTRICOS E SEUS IMPACTOS

Patrícia Mendonça Leite
Júlia Português Almeida
Laura Dourado Ferro
Waldemar Naves do Amaral
Deny Bruce de Sousa Sobrinho

DOI 10.22533/at.ed.6562103031

CAPÍTULO 2..... 9

ALTERAÇÕES BUCAIS DECORRENTES DO TRATAMENTO ONCOLÓGICO NA REGIÃO DE CABEÇA E PESCOÇO E O PAPEL DO CIRURGIÃO-DENTISTA

Lorena Rodrigues Souza
Bruna Mendes Carvalho
Almira Oliveira Pereira
Flávia Cruz Costa Lopes
Girlane Pereira Oliveira
Julia Maria Benites de Jesus
Luana Souza Carneiro
Maylanne Freitas dos Santos
Priscila Alves Torreão
Thamiles Rodrigues dos Santos
Jener Gonçalves de Farias
Márcio Campos Oliveira

DOI 10.22533/at.ed.6562103032

CAPÍTULO 3..... 22

ANÁLISE CLÍNICA E TERAPÊUTICA DO TUMOR ODONTOGÊNICO: AMELOBLASTOMA

Jadna Silva Franco
Rafael Bezerra dos Santos
Daiane Portela de Carvalho Ferreira
Adriana de Araújo Fortes Cavalcante
Laisa Bruna Ribeiro Lima
Fabiola Santos Lima de Oliveira
Bárbara de Sousa Araújo
Maria do Amparo Veloso Magalhães

DOI 10.22533/at.ed.6562103033

CAPÍTULO 4..... 35

ANÁLISE DA FREQUÊNCIA DE CARCINOMA HEPATOCELULAR EM PACIENTES SUBMETIDOS A MÉTODO NÃO INVASIVO DE ANÁLISE DA FIBROSE HEPÁTICA

Yasmim Machado Chaves de Castro
Amanda Alves Silva
Anna Carolina Maia Mata Hermida
Carolina Souza de Melo

Victor Lemos Costa
Ylanna Fortes Fonseca
Nelma Pereira de Santana
André Castro Lyra
Fernanda Dias Gonzalez
Thais Dias Gonzalez
Lourianne Nascimento Cavalcante

DOI 10.22533/at.ed.6562103034

CAPÍTULO 5.....43

ASPECTOS BIOÉTICOS SOBRE EUTANÁSIA E SEDAÇÃO PALIATIVA: PERSPECTIVA DO ACADÊMICO

Bruna Zulim Davanço
José de Oliveira Costa Filho
Flávia Corrêa de Oliveira Lima
Guilherme Yoshihiro Sakata Uyema
Nicole Alik Kitamura

DOI 10.22533/at.ed.6562103035

CAPÍTULO 6.....55

AVALIAÇÃO DA FIBROSE NA DOENÇA HEPÁTICA GORDUROSA NÃO ALCOÓLICA PELA ELASTOGRAFIA HEPÁTICA POR RESSONÂNCIA MAGNÉTICA

Amanda Alves Silva
Yasmim Machado Chaves de Castro
Anna Carolina Maia Mata Hermida
Carolina Souza de Melo
Victor Lemos Costa
Ylanna Fortes Fonseca
Nelma Pereira de Santana
André Castro Lyra
Fernanda Dias Gonzalez
Thais Dias Gonzalez
Lourianne Nascimento Cavalcante

DOI 10.22533/at.ed.6562103036

CAPÍTULO 7.....65

AVALIAÇÃO DA PERCEPÇÃO DE HIGIENE ORAL NO DESENVOLVIMENTO DE CARCINOMA DE CÉLULAS ESCAMOSAS DE CAVIDADE ORAL

Thamires Clair Rodrigues Pereira da Silva
Lívia Ernandes Simas
Marcela Valente Ventura
Clóvis Antônio Lopes Pinto
Camila Guimarães Aguiar Akamine
Fernando Antônio Maria Claret Alcadipani

DOI 10.22533/at.ed.6562103037

CAPÍTULO 8.....78

ANÁLISE DO PERFIL CLÍNICO-EPIDEMIOLÓGICO DE INDIVÍDUOS COM DIABETES

MELLITUS TIPO 2 PRATICANTES DE ATIVIDADE FÍSICA

Diego Donizetti T de Azevedo

Alex Oliveira

Vitor Fábio Luiz

Gabriel Salles

Luan Oenning Col

Lucilene Lopes-Santos

Maria Helena de Sousa

Marcelo Conte

Nilva Karla Cervigne

DOI 10.22533/at.ed.6562103038

CAPÍTULO 9..... 97

DESAFIOS NA SAÚDE PÚBLICA BRASILEIRA: COMO O TRATAMENTO DE PACIENTES ONCOLÓGICOS SE ENCONTRA DENTRO DESSE CENÁRIO?

Thamires Siqueira Rocha

Laíssa Teixeira Lazarini

Crislaine Eduarda de Oliveira

Fernanda Mara do Nascimento Almada

Alice Rugani Camargos

Matheus Silva Fernandes

Anna Mariah Ribeiro Oliveira

Vinicius Rodrigues de Andrade

Cíntia Caroline Prado Craveiro

DOI 10.22533/at.ed.6562103039

CAPÍTULO 10..... 101

DESENVOLVIMENTO DE ESTRATÉGIAS PARA MUDANÇA DOS HÁBITOS DE VIDA DE MORADORES DE MARINGÁ-PR E REGIÃO VISANDO A PREVENÇÃO DO CÂNCER

Kelly Bressan Dietrich

Maisa Trevisan Nosse

Luis Filipe de Souza Kaneshima

Paola da Costa Souza

Tania Cristina Alexandrino Becker

Edilson Nobuyoshi Kaneshima

Alice Maria de Souza Kaneshima

DOI 10.22533/at.ed.65621030310

CAPÍTULO 11..... 114

DIABETES MELLITUS NA GESTAÇÃO: A INDUÇÃO DO PARTO AUMENTA A TAXA DE CESARIANA?

Giana Nunes Mendonça de Barros

Luciane Flores Jacobi

Cristine Kolling Konopka

Julia Klockner

Gabriela Pereira de Moura

DOI 10.22533/at.ed.65621030311

CAPÍTULO 12..... 124

DIAGNÓSTICOS DE ENFERMAGEM NA ASSISTÊNCIA À CRIANÇA PORTADORA DE DOENÇA FALCIFORME: REVISÃO INTEGRATIVA

Alyson Samuel de Araujo Braga
Tuanny Monte Brito
Isabela Cristina de Araujo Monte
Brunna Francisca de Farias Aragão
Dayane Gabrielly da Silva
Gabriella Leal Falcão Santos
Giovanna Fiorentino
Lais Alexandre da Silva
Larissa Maia de Lima
Rayanne Menezes Tavares
Heloisa Brena Ferreira da Silva
Monique Oliveira do Nascimento

DOI 10.22533/at.ed.65621030312

CAPÍTULO 13..... 135

EFEITO DO TRATAMENTO COM MELATONINA NO MODELO DE COMPORTAMENTO DEPRESSIVO INDUZIDO POR ABSTINÊNCIA AO ETANOL

Bruno de Oliveira Calvo
Eguiberto Bernardes Fraga Júnior
Diego Luiz Doneda
Paulo Kentaro Fugiyama
Pedro Augusto Fleury Pereira
Samuel Vandresen Filho
Eliângela de Lima

DOI 10.22533/at.ed.65621030313

CAPÍTULO 14..... 146

MEDIDAS DE PREVENÇÃO E DIAGNÓSTICO PRECOCE CONTRA O CÂNCER ORAL

Rafael Bezerra dos Santos
Jadna Silva Franco
Lara Beatriz da Paz Costa
Naylla Lorena Costa Silva
Daiane Portela de Carvalho Ferreira
Vagner Pereira Pontes
Cyntia Natyelle Fernandes Sobrinho
Caio Carvalho Moura Fé
Fabiola Santos Lima de Oliveira
Viviane Oliveira do Nascimento
Yves Viana Ramalho Oliveira
Celbe Patrícia Porfírio Franco

DOI 10.22533/at.ed.65621030314

CAPÍTULO 15..... 156

O EFEITO DO DIABETES *MELLITUS* NA CICATRIZAÇÃO E MÉTODOS TERAPÊUTICOS

Ana Gabriela Pereira Freitas
Gabriel Neil Cruvinel
Natália da Silva Fontana
Kamilla Ferreira Paulik
Ademar Caetano de Assis Filho

DOI 10.22533/at.ed.65621030315

CAPÍTULO 16..... 164

PERFIL CLÍNICO-EPIDEMIOLÓGICO DOS PACIENTES QUE REALIZARAM ELASTOGRAFIA HEPÁTICA POR RESSONÂNCIA MAGNÉTICA EM CENTRO DE REFERÊNCIA EM SALVADOR-BA

Victor Lemos Costa
Amanda Alves Silva
Anna Carolina Maia Mata Hermida
Carolina Souza de Melo
Yasmim Machado Chaves de Castro
Ylanna Fortes Fonseca
Nelma Pereira de Santana
André Castro Lyra
Fernanda Dias Gonzalez
Thais Dias Gonzalez
Lourianne Nascimento Cavalcante

DOI 10.22533/at.ed.65621030316

CAPÍTULO 17..... 177

PREVALÊNCIA DO CÂNCER DE OVÁRIO EM MULHERES JOVENS E SUA CORRELAÇÃO COM DADOS SOCIODEMOGRÁFICOS

Ana Carolina Batista Rodrigues
Marina Sophia Leite Rodrigues
Jussara Mote de Carvalho Novaes
Gabriel Ribeiro Messias Paraíso
Bruno Barbosa Linhares

DOI 10.22533/at.ed.65621030317

CAPÍTULO 18..... 188

PRINCIPAIS DESORDENS ORAIS POTENCIALMENTE MALIGNAS E SEUS FATORES DE RISCO: UMA REVISÃO NARRATIVA DA LITERATURA

Lorena Rodrigues Souza
Bruna Mendes Carvalho
Aise Cleise Mota Mascarenhas
Almira Oliveira Pereira
Fabrício da Silva Ribeiro
Girlane Pereira Oliveira
Julia Maria Benites de Jesus
Luana Souza Carneiro
Thamiles Rodrigues dos Santos

Wilton Magalhães da Silva Junior
Maria da Conceição Andrade
Márcio Campos Oliveira

DOI 10.22533/at.ed.65621030318

CAPÍTULO 19..... 200

RELATO DE CASO: ASSOCIAÇÃO DE TUMOR MALIGNO DE OVÁRIO EM UMA MULHER PORTADORA DE NEUROFIBROMATOSE

Anna Maria Andrade Barbosa
Luiza Miziara Brochi
Andressa Paes Medeiros de Freitas
Cléber Sérgio da Silva

DOI 10.22533/at.ed.65621030319

CAPÍTULO 20..... 204

REVISÃO DE LITERATURA: HIPOTIREOIDISMO E SUA RELAÇÃO COM A FERTILIDADE NA MULHER

Gabriel Neil Cruvinel
Ana Gabriela Pereira Freitas
Isabella Polyanna Silva e Souza
Carlos Henrique Gusmão Sobrinho
Ademar Caetano de Assis Filho

DOI 10.22533/at.ed.65621030320

CAPÍTULO 21..... 210

RODA DE CONVERSA SOBRE TABAGISMO: REFLETINDO SOBRE OS ESTÁGIOS MOTIVACIONAIS PARA SE LIVRAR DESSE VÍCIO

Neudson Johnson Martinho
Amanda Paganini Lourencini
Jeiel Rocha Oliveira da Silva
Luís Eduardo Silva Araújo

DOI 10.22533/at.ed.65621030321

CAPÍTULO 22..... 220

TRATAMENTO DIABÉTICO NA APLICAÇÃO DO CIPÓ D'ALHO PARA A INIBIÇÃO DA A-AMILASE JUNTO A UMA DIETA PARA REGENERAÇÃO DAS CÉLULAS BETA PANCREÁTICAS

Gabriel Araújo
Maria Conceição Torres da Silva
Fabricia Michele de Barros

DOI 10.22533/at.ed.65621030322

SOBRE O ORGANIZADOR..... 226

ÍNDICE REMISSIVO..... 227

CAPÍTULO 22

TRATAMENTO DIABÉTICO NA APLICAÇÃO DO CIPÓ D'ALHO PARA A INIBIÇÃO DA A-AMILASE JUNTO A UMA DIETA PARA REGENERAÇÃO DAS CÉLULAS BETA PANCREÁTICAS

Data de aceite: 01/03/2021

Data de submissão: 04/01/2021

Gabriel Araújo

Instituto Patrícia Costa
Paulista-PE

<http://lattes.cnpq.br/0325155712040533>

Maria Conceição Torres da Silva

Ufrpe, Departamento de química
Recife-PE

<http://lattes.cnpq.br/8251096339755832>

Fabricia Michele de Barros

Instituto Patrícia Costa
Paulista-PE

<http://lattes.cnpq.br/9312049063736285>

RESUMO: A proposta da pesquisa vem como a dúvida da hipótese levantada sobre as aplicabilidades do Cipó D'algo, planta proveniente da caatinga nordestina, especificamente centralizada em sua capacidade de inibição da enzima mais importante na produção de açúcares no corpo humano, a-amilase, correlacionada em base em uma dieta que elimine o efeito crônico dos remédios hipoglicemiantes e reestrua as células pancreáticas danificadas pelo excesso de carboidratos e proteínas depositadas. Com a resposta da regeneração celular, será possível restabelecer o equilíbrio natural da insulina no sangue sem o uso constante de medicamentos com efeitos colaterais.

PALAVRAS-CHAVE: Cipó d'algo, hipoglicemiante, regeneração.

DIABETIC TREATMENT IN THE APPLICATION OF CIPO D'ALHO TO INHIBIT A-AMYLASE WITHIN THE DIET FOR REGENERATION OF PANCREATIC BETA CELLS

ABSTRACT: The research proposal arises in doubt about the hypothesis raised about the applicability of Cipó D'algo, a plant from the Northeastern Caatinga, specifically focused on its ability to inhibit the most important enzyme in the production of sugars in the human body, a-amilase, correlated with base in a diet that eliminates the chronic effect of hypoglycemic drugs and restructures pancreatic cells damaged by excess carbohydrates and proteins deposited. As a response to cell regeneration, it will be possible to restore the natural balance of insulin in the blood without the constant use of drugs with side effects.

KEYWORDS: Cipó d'algo, hypoglycemic, diet, regeneration.

INTRODUÇÃO

O termo Diabetes Mellitus, nome científico da diabetes foi criado por Areteu, médico grego que viveu entre os anos 80 e 130 d.C. devido ao gosto adocicado da urina dos pacientes que sofriam da doença, porém, apenas foi reconhecida como entidade clínica em 1812 pelo *The New England Journal of Medicine* e desde então foram criadas diversas formas de tratamento sendo uma das doenças sem cura eficiente até os dias de hoje. Uma

doença extremamente antiga a qual ainda assola cerca de 510 milhões de pessoas no planeta, de acordo com a Organização Mundial da Saúde mesmo depois de tanto tempo e com previsão de mais de 250 milhões até 2040.

Foi descoberta recentemente uma planta localizada na região da caatinga no nordeste brasileiro com um baixo número de pesquisas e estudos confirmados que tem compostos de atividade inibitória contra a enzima que quebra os carboidratos, proteínas e calorias para a produção de açúcar no sangue e que pode trazer uma solução natural para um problema tão antigo além de interferir no ciclo intermitente das substâncias dos remédios atuais e os quais são responsáveis pela instabilidade na qualidade de vida dos diabéticos. Como modelo revolucionário no tratamento de pacientes diabéticos, a dieta proposta tem como função reintroduzir e nivelar a reação corporal com baixos índices de carboidratos, proteínas e calorias durante quatro dias com o objetivo de incrementar a produção de novas células beta e regeneração das células velhas e como consequência habituar o corpo a introdução de novas produções de açúcares no sangue. Isso leva o foco no tratamento e cura da doença para a reestruturação pancreática como terapia e não ao controle da insulina através de drogas.

A pesquisa tem seus ramos baseados na importância do entendimento da flora da caatinga. Isto é, não só possui o objetivo central de utilizar as propriedades medicinais da planta *mansoa hirsuta* em sua totalidade, como também identificar potencial e aplicabilidades do ecossistema através da preservação e estudo das áreas ambientais nordestinas e trazê-los como forma de popularizar os estudos científicos de uma área tão desconhecida além de ter como alicerce uma nova ótica para o desenvolvimento de uma cura para a diabetes mellitus tipo 1 e 2.

REVISÃO DA LITERATURA

Segundo Bernfeld (1955) e Agra *et al.* (2008) com as descobertas das enzimas alfa amilase e a sua cristalização foi possível entender o objetivo das mesmas no corpo humano e a sua facilitação e rendimento na geração de açúcares e consequentemente o uso de hipoglicemiantes para a atividade inibitória de alguns compostos. Segundo (LEMKOS & ZAPPI, 2012). com a percepção das substâncias necessárias na *Mansoa Hirsuta*, tais como o uso de plantas medicinais do nordeste do Brasil.

CNOPC *et al.* (2005), Dor & Glaser (2013), WANG *et al.* (2014) dizem com relação à procura de uma dieta específica para a regeneração natural e contínua a partir da desdiferenciação das células beta em comparação com estudos sobre a regeneração de células tronco e produção de diversas células do corpo humano possibilita como consequência o estudo de uma restauração dietética para o reequilíbrio da produção de insulina nessas células e reiteração com as suas atividades reguladoras.

METODOLOGIA

Mansoa Hirsuta

Para a comprovação das atividades e potenciais da planta foram utilizados alguns compostos para a reação determinados por (JOQUEBED et al. 2017). Entre eles os extratos brutos etanólico, usado como controle negativo, frações hidroalcoólicas, alcoólicas, acetato etílico e ácidos ursólico e oleanólico

Extrato e Frações	Taxa de Inibição(%)
REE	-
UOA	71.8±
AF	-
EAF	-
HAF	-

Tabela 1 – Coeficiente na taxa de aplicabilidade inibitória da Mansoa Hirsuta

Fonte: Academia Brasileira de Ciências (2017)



Figura 1 - Comparação das atividades inibitórias da Mansoa Hirsuta e Acarbose

Fonte: Academia Brasileira de Ciências (2017)

Comparação com o potencial da acarbose, medicina já usada na inibição da alfa amilase proveniente de filtrados fúngicos. Nessas frações também foi leva em consideração

as atividades citoprotetoras, antioxidantes e hipoglicemiantes dos ácidos que também não tiveram ação negativa expostas a raiz.

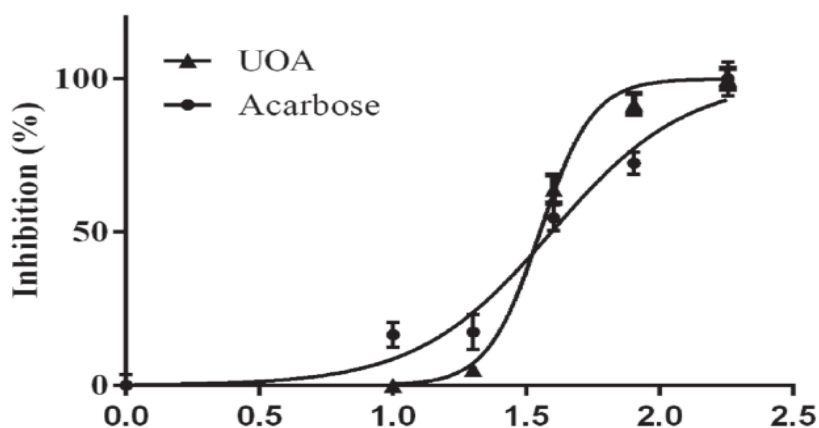
Dieta regenerativa

Para a elaboração da dieta, a pesquisa teve base na reação das atividades pancreáticas quando sobrecarregadas e foi possível perceber que pacientes com resistência ou déficit de insulina tem maior causa danificação das células beta devido a acumulação desses resíduos proteicos, de carboidratos e calóricos. Entre os vários efeitos fisiológicos atribuídos aos fatores antitripsicos, destacam-se a complexação com a tripsina e a quimiotripsina secretadas pelo pâncreas, impedindo a ação proteolítica das enzimas.

Para tentar reverter a inibição da ação das enzimas proteolíticas, o pâncreas secreta mais enzimas, que são novamente inibidas, gerando uma sobrecarga pancreática, conseqüentemente e, uma hipertrofia do órgão, reduzindo a ação digestiva, por conseguinte, prejudicando o desempenho do organismo.



Figura 2 – Ilhotas de *langerhans* no ducto pancreático.

Fonte: Irtuos Tecnologia da Informação, 2008-2020.

Com a obstrução desse ciclo de produção enzimática através da minimização calórica e o aumento baseado nas gorduras insaturadas de frutas oleaginosas, castanhas e nozes será possível reequilibrar as funções corporais junto à entrada de um inibidor natural e que não tem como efeito colateral o retardo das células beta.

RESULTADOS E DISCUSSÃO

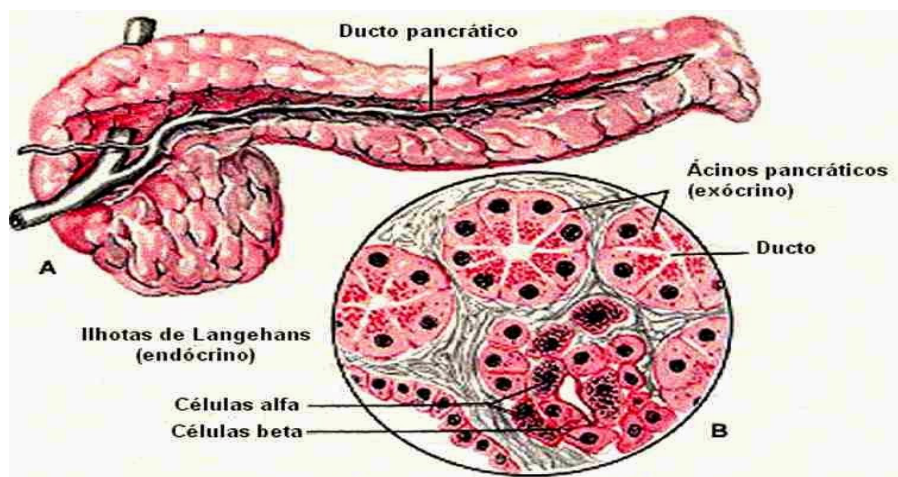
De acordo com os experimentos com a *mansoa hirsuta*, foi comprovada uma taxa de 72% de aproveitamento no que diz respeito a inibição enzimática da alfa amilase que consiste na ligação do composto inibitório com a enzima através de uma ligação covalente estável como numa espécie de cadeado. Essa porcentagem possibilita a sustentação proteica o suficiente enquanto há a restauração das células do pâncreas. Matematicamente falando, a partir da quantidade máxima de calorias que a dieta permite, a inibição quantitativa desses compostos possibilitará uma gradativa melhora na sobrecarga mantida pelo excesso de inibição e o corpo irá se acostumar com uma porcentagem muito menor a qual ele poderá balancear com sua produção de insulina natural.

Com relação a dieta, um período sem a entrada de mais compostos calóricos como a simulação de um jejum é o suficiente para a produção de um composto parecido com o produzido durante o desenvolvimento pancreático e conseqüentemente organizando as taxas de glicose necessárias no corpo do indivíduo o que significa que a partir da exclusão dos carboidratos, calorias e proteínas restantes, seria possível equilibrar a produção de insulina no corpo. Mesmo com o estudo intensivo de dietas que visam a melhora e regeneração de diversas partes do corpo, porém a correlação com as dietas pancreáticas com a produção de células tronco conhecidas, por exemplo, ainda permanecem desconhecidas.

CONSIDERAÇÕES FINAIS

A atuação das duas metodologias trará a qualidade de vida como resultado e trabalhará na redução de mais de 500 milhões de pessoas em todo o planeta. O objetivo da pesquisa é trazer inovação e revolução no campo científico, assim como o aperfeiçoamento das técnicas e métodos de reestruturação corporal. São necessários mais testes ao que se diz sobre a dieta para afirmar sua metodologia e eficácia não só teórica, mas prática. Assim como a necessidade da preservação e importância dos biomas do sertão nordestino que possui diversas plantas com potenciais medicinais para mais estudos no ramo científico e trazer relevância para essas áreas.

REFERÊNCIAS

CHENG, Chia-Wei. **Fasting-Mimicking Diet Promotes Ngn3-Driven β -Cell Regeneration to Reverse Diabetes**. 2017. Disponível em: <[https://www.cell.com/cell/fulltext/S0092-8674\(17\)30130-7#secsectitle0015b](https://www.cell.com/cell/fulltext/S0092-8674(17)30130-7#secsectitle0015b)>. Acesso em: 3 ago. 2020.

BRAZIL., Survey of medicinal plants used in the region Northeast of. **agra mf**. 2000. Disponível em: <https://www.scielo.br/scielo.php?script=sci_arttext&pid=S0102-695X2008000300023>. Acesso em: 8 ago. 2020.

BERNFELD, Peter. **Amylases, α and β . Meth Enzymology**. 1955. Disponível em: <https://scholar.google.com.br/scholar?q=related:lwOv6hFjLa8J:scholar.google.com/&hl=pt-BR&as_sdt=0,5#d=gs_qabs&u=%23p%3DlwOv6hFjLa8J>. Acesso em: 3 ago. 2020.

Z., Wang. **Pancreatic β cell dedifferentiation in diabetes and redifferentiation following insulin therapy.**

Cell Metab.. 2014. Disponível em: <https://scholar.google.com.br/scholar?hl=ptBR&as_sdt=0%2C5&q=Pancreatic+%CE%B2+cell+d+edifferentiation+in+diabetes+and+redifferentiation+following+insulin+therapy.+Cell+Metab.&btnG=#d=gs_qabs&u=%23p%3DX-qjMbx1JgwJ>. Acesso em 5 ago. 2020.

ZANG J, Li D, Piao X, Tang S. **Effects of soybean agglutinin on body composition and organ weights in rats. Arch Anim Nutr. 2006.** Acesso em: 09 out. 2020.

SOBRE O ORGANIZADOR

BENEDITO RODRIGUES DA SILVA NETO - Possui graduação em Ciências Biológicas pela Universidade do Estado de Mato Grosso (2005), com especialização na modalidade médica em Análises Clínicas e Microbiologia (Universidade Candido Mendes - RJ). Em 2006 se especializou em Educação no Instituto Araguaia de Pós graduação Pesquisa e Extensão. Obteve seu Mestrado em Biologia Celular e Molecular pelo Instituto de Ciências Biológicas (2009) e o Doutorado em Medicina Tropical e Saúde Pública pelo Instituto de Patologia Tropical e Saúde Pública (2013) da Universidade Federal de Goiás. Pós-Doutorado em Genética Molecular com concentração em Proteômica e Bioinformática (2014). O segundo Pós doutoramento foi realizado pelo Programa de Pós-Graduação Stricto Sensu em Ciências Aplicadas a Produtos para a Saúde da Universidade Estadual de Goiás (2015), trabalhando com o projeto Análise Global da Genômica Funcional do Fungo *Trichoderma Harzianum* e período de aperfeiçoamento no Institute of Transfusion Medicine at the Hospital Universitätsklinikum Essen, Germany. Seu terceiro Pós-Doutorado foi concluído em 2018 na linha de bioinformática aplicada à descoberta de novos agentes antifúngicos para fungos patogênicos de interesse médico. Palestrante internacional com experiência nas áreas de Genética e Biologia Molecular aplicada à Microbiologia, atuando principalmente com os seguintes temas: Micologia Médica, Biotecnologia, Bioinformática Estrutural e Funcional, Proteômica, Bioquímica, interação Patógeno-Hospedeiro. Sócio fundador da Sociedade Brasileira de Ciências aplicadas à Saúde (SBCSaúde) onde exerce o cargo de Diretor Executivo, e idealizador do projeto “Congresso Nacional Multidisciplinar da Saúde” (CoNMSaúde) realizado anualmente, desde 2016, no centro-oeste do país. Atua como Pesquisador consultor da Fundação de Amparo e Pesquisa do Estado de Goiás - FAPEG. Atuou como Professor Doutor de Tutoria e Habilidades Profissionais da Faculdade de Medicina Alfredo Nasser (FAMED-UNIFAN); Microbiologia, Biotecnologia, Fisiologia Humana, Biologia Celular, Biologia Molecular, Micologia e Bacteriologia nos cursos de Biomedicina, Fisioterapia e Enfermagem na Sociedade Goiana de Educação e Cultura (Faculdade Padrão). Professor substituto de Microbiologia/Micologia junto ao Departamento de Microbiologia, Parasitologia, Imunologia e Patologia do Instituto de Patologia Tropical e Saúde Pública (IPTSP) da Universidade Federal de Goiás. Coordenador do curso de Especialização em Medicina Genômica e Coordenador do curso de Biotecnologia e Inovações em Saúde no Instituto Nacional de Cursos. Atualmente o autor tem se dedicado à medicina tropical desenvolvendo estudos na área da micologia médica com publicações relevantes em periódicos nacionais e internacionais. Contato: dr.neto@ufg.br ou neto@doctor.com

ÍNDICE REMISSIVO

A

Abstinência 135, 136, 137, 139, 140, 141, 142, 143, 144, 210, 212, 216, 217

Acadêmico de medicina 35, 43, 55, 164

Álcool 13, 14, 57, 66, 67, 70, 71, 75, 77, 103, 136, 137, 139, 144, 147, 152, 153, 166, 167, 173, 190, 191, 194, 197, 198

Ameloblastoma 22, 23, 24, 25, 26, 27, 28, 29, 30, 31, 32, 33, 34

Anemia falciforme 125, 126, 127, 132, 133, 134

Assistência de enfermagem 125, 127, 131, 133

Atividade física 78, 79, 80, 81, 82, 83, 86, 87, 88, 89, 90, 91, 92, 93, 94, 95, 101, 104, 105, 107, 108, 110, 112, 120, 179

B

Bioética 43, 44, 47, 48, 53

Brasil 11, 20, 33, 34, 45, 50, 53, 79, 90, 95, 97, 98, 99, 103, 105, 109, 115, 116, 121, 122, 124, 126, 127, 128, 129, 132, 148, 149, 151, 154, 158, 175, 183, 187, 211, 212, 218, 221

C

Camundongo 136

Câncer 1, 2, 3, 4, 5, 9, 11, 14, 19, 20, 35, 36, 48, 55, 66, 67, 68, 71, 72, 73, 74, 75, 76, 77, 82, 97, 98, 99, 101, 102, 103, 104, 105, 106, 107, 108, 109, 110, 111, 112, 113, 146, 147, 148, 149, 150, 151, 152, 153, 154, 155, 167, 177, 178, 179, 180, 183, 184, 185, 186, 187, 188, 190, 191, 201, 202, 218

Carcinoma de células escamosas 65, 66, 76

Cipó d'alho 220

Cirrose hepática 36, 37, 165, 175, 176

Controle 6, 65, 67, 68, 76, 80, 82, 90, 92, 101, 104, 105, 106, 110, 112, 120, 121, 135, 137, 139, 140, 146, 147, 148, 149, 151, 154, 206, 212, 218, 221, 222

D

Dados clínicos-epidemiológicos 79, 83, 86

Depressão 27, 135, 136, 137, 138, 143, 144

Diabete mellitus tipo 2 79

Diagnóstico 7, 10, 11, 16, 20, 22, 23, 24, 26, 33, 34, 35, 36, 37, 40, 41, 52, 55, 56, 58, 59, 66, 67, 82, 95, 97, 98, 99, 107, 111, 115, 122, 123, 125, 126, 146, 147, 148, 149, 150, 151, 152, 153, 154, 164, 165, 167, 168, 169, 171, 173, 174, 177, 179, 180, 184, 185, 186, 190, 191, 193, 197, 198, 206, 207, 208, 209

Diagnóstico de enfermagem 125

E

Elastografia hepática 36, 37, 38, 40, 41, 55, 56, 58, 59, 61, 164, 165, 167, 168, 173, 174, 175, 176

Esteatose hepática 56, 57

Ética 3, 43, 44, 45, 46, 47, 50, 52, 53, 59, 68, 81, 116, 139, 168, 212

Etiologia 36, 65, 103, 146, 147, 165, 168, 173, 174, 179, 191, 206

Eutanásia 43, 44, 45, 46, 47, 48, 49, 50, 51, 52, 53, 54

G

Gravidez 1, 4, 114, 204, 208, 209

H

Hepatocarcinoma 36, 37

Hepatopatia 56

Higiene bucal 13, 17, 19, 20, 65, 67, 75, 76, 191

Hiperglicemia gestacional 114

Hipoglicemiante 121, 220

I

Informação 102, 107, 108, 110, 130, 131, 223

M

Manifestações bucais 10

Melatonina 135, 136, 137, 138, 139, 140, 141, 142, 143, 144

N

Neoplasias bucais 65, 146, 147, 148

Neoplasias de cabeça e pescoço 10

Neoplasias mandibulares 22, 23, 25

O

Oncologia 2, 97, 98, 99, 151, 200, 202

P

Parto normal 114

Pediatria 2, 123, 132, 133, 144

Preservação da fertilidade 1, 2, 3, 6, 186

Prevalência 10, 20, 24, 40, 46, 58, 61, 62, 71, 79, 90, 95, 102, 114, 115, 116, 121, 128, 136, 173, 177, 179, 180, 184, 185, 194

Prevenção 10, 12, 13, 45, 66, 67, 74, 75, 76, 81, 99, 101, 102, 104, 105, 107, 109, 110, 111, 112, 122, 131, 146, 147, 148, 149, 150, 151, 152, 153, 154, 173, 184, 186, 193, 218

Protocolos antineoplásicos 10

R

Regeneração 37, 220, 221, 224

S

Saúde pública 11, 53, 79, 80, 90, 95, 97, 98, 99, 102, 111, 112, 115, 122, 146, 147, 150, 154, 158, 184, 186, 218, 226

Síndrome metabólica 56, 59, 61, 62, 79, 80, 81, 89, 96, 115, 175

T

Tumores odontogênicos 22, 23, 24, 25, 26

www.atenaeditora.com.br 

contato@atenaeditora.com.br 

[@atenaeditora](https://www.instagram.com/atenaeditora) 

www.facebook.com/atenaeditora.com.br 

PRÁTICAS PREVENTIVAS E PRÁTICAS CURATIVAS NA MEDICINA

Ano 2021

www.atenaeditora.com.br 

contato@atenaeditora.com.br 

[@atenaeditora](https://www.instagram.com/atenaeditora) 

www.facebook.com/atenaeditora.com.br 

PRÁTICAS PREVENTIVAS E PRÁTICAS CURATIVAS NA MEDICINA

Ano 2021