

FORÇA, CRESCIMENTO E QUALIDADE DA ENGENHARIA CIVIL NO BRASIL 4



FRANCIELE BRAGA MACHADO TULLIO
(ORGANIZADORA)

Atena
Editora
Ano 2021

FORÇA, CRESCIMENTO E QUALIDADE DA ENGENHARIA CIVIL NO BRASIL 4



**FRANCIELE BRAGA MACHADO TULLIO
(ORGANIZADORA)**

Atena
Editora
Ano 2021

Editora Chefe

Profª Drª Antonella Carvalho de Oliveira

Assistentes Editoriais

Natalia Oliveira

Bruno Oliveira

Flávia Roberta Barão

Bibliotecária

Janaina Ramos

Projeto Gráfico e Diagramação

Natália Sandrini de Azevedo

Camila Alves de Cremo

Luiza Alves Batista

Maria Alice Pinheiro

Imagens da Capa

Shutterstock

Edição de Arte

Luiza Alves Batista

Revisão

Os Autores

2021 by Atena Editora

Copyright © Atena Editora

Copyright do Texto © 2021 Os autores

Copyright da Edição © 2021 Atena Editora

Direitos para esta edição cedidos à Atena Editora pelos autores.



Todo o conteúdo deste livro está licenciado sob uma Licença de Atribuição *Creative Commons*. Atribuição-Não-Comercial-NãoDerivativos 4.0 Internacional (CC BY-NC-ND 4.0).

O conteúdo dos artigos e seus dados em sua forma, correção e confiabilidade são de responsabilidade exclusiva dos autores, inclusive não representam necessariamente a posição oficial da Atena Editora. Permitido o *download* da obra e o compartilhamento desde que sejam atribuídos créditos aos autores, mas sem a possibilidade de alterá-la de nenhuma forma ou utilizá-la para fins comerciais.

Todos os manuscritos foram previamente submetidos à avaliação cega pelos pares, membros do Conselho Editorial desta Editora, tendo sido aprovados para a publicação com base em critérios de neutralidade e imparcialidade acadêmica.

A Atena Editora é comprometida em garantir a integridade editorial em todas as etapas do processo de publicação, evitando plágio, dados ou resultados fraudulentos e impedindo que interesses financeiros comprometam os padrões éticos da publicação. Situações suspeitas de má conduta científica serão investigadas sob o mais alto padrão de rigor acadêmico e ético.

Conselho Editorial

Ciências Humanas e Sociais Aplicadas

Prof. Dr. Alexandre Jose Schumacher – Instituto Federal de Educação, Ciência e Tecnologia do Paraná

Prof. Dr. Américo Junior Nunes da Silva – Universidade do Estado da Bahia

Prof. Dr. Antonio Carlos Frasson – Universidade Tecnológica Federal do Paraná

Prof. Dr. Antonio Gasparetto Júnior – Instituto Federal do Sudeste de Minas Gerais
Prof. Dr. Antonio Isidro-Filho – Universidade de Brasília
Prof. Dr. Carlos Antonio de Souza Moraes – Universidade Federal Fluminense
Prof. Dr. Crisóstomo Lima do Nascimento – Universidade Federal Fluminense
Prof^ª Dr^ª Cristina Gaio – Universidade de Lisboa
Prof. Dr. Daniel Richard Sant’Ana – Universidade de Brasília
Prof. Dr. Deyvison de Lima Oliveira – Universidade Federal de Rondônia
Prof^ª Dr^ª Dilma Antunes Silva – Universidade Federal de São Paulo
Prof. Dr. Edvaldo Antunes de Farias – Universidade Estácio de Sá
Prof. Dr. Elson Ferreira Costa – Universidade do Estado do Pará
Prof. Dr. Eloi Martins Senhora – Universidade Federal de Roraima
Prof. Dr. Gustavo Henrique Cepolini Ferreira – Universidade Estadual de Montes Claros
Prof^ª Dr^ª Ivone Goulart Lopes – Instituto Internazionele delle Figlie de Maria Ausiliatrice
Prof. Dr. Jadson Correia de Oliveira – Universidade Católica do Salvador
Prof. Dr. Julio Candido de Meirelles Junior – Universidade Federal Fluminense
Prof^ª Dr^ª Lina Maria Gonçalves – Universidade Federal do Tocantins
Prof. Dr. Luis Ricardo Fernandes da Costa – Universidade Estadual de Montes Claros
Prof^ª Dr^ª Natiéli Piovesan – Instituto Federal do Rio Grande do Norte
Prof. Dr. Marcelo Pereira da Silva – Pontifícia Universidade Católica de Campinas
Prof^ª Dr^ª Maria Luzia da Silva Santana – Universidade Federal de Mato Grosso do Sul
Prof^ª Dr^ª Paola Andressa Scortegagna – Universidade Estadual de Ponta Grossa
Prof^ª Dr^ª Rita de Cássia da Silva Oliveira – Universidade Estadual de Ponta Grossa
Prof. Dr. Rui Maia Diamantino – Universidade Salvador
Prof. Dr. Urandi João Rodrigues Junior – Universidade Federal do Oeste do Pará
Prof^ª Dr^ª Vanessa Bordin Viera – Universidade Federal de Campina Grande
Prof. Dr. William Cleber Domingues Silva – Universidade Federal Rural do Rio de Janeiro
Prof. Dr. Willian Douglas Guilherme – Universidade Federal do Tocantins

Ciências Agrárias e Multidisciplinar

Prof. Dr. Alexandre Igor Azevedo Pereira – Instituto Federal Goiano
Prof^ª Dr^ª Carla Cristina Bauermann Brasil – Universidade Federal de Santa Maria
Prof. Dr. Antonio Pasqualetto – Pontifícia Universidade Católica de Goiás
Prof. Dr. Cleberton Correia Santos – Universidade Federal da Grande Dourados
Prof^ª Dr^ª Daiane Garabeli Trojan – Universidade Norte do Paraná
Prof^ª Dr^ª Diocléa Almeida Seabra Silva – Universidade Federal Rural da Amazônia
Prof. Dr. Écio Souza Diniz – Universidade Federal de Viçosa
Prof. Dr. Fábio Steiner – Universidade Estadual de Mato Grosso do Sul
Prof. Dr. Fágner Cavalcante Patrocínio dos Santos – Universidade Federal do Ceará
Prof^ª Dr^ª Girlene Santos de Souza – Universidade Federal do Recôncavo da Bahia
Prof. Dr. Jael Soares Batista – Universidade Federal Rural do Semi-Árido
Prof. Dr. Júlio César Ribeiro – Universidade Federal Rural do Rio de Janeiro
Prof^ª Dr^ª Lina Raquel Santos Araújo – Universidade Estadual do Ceará
Prof. Dr. Pedro Manuel Villa – Universidade Federal de Viçosa
Prof^ª Dr^ª Raissa Rachel Salustriano da Silva Matos – Universidade Federal do Maranhão
Prof. Dr. Ronilson Freitas de Souza – Universidade do Estado do Pará
Prof^ª Dr^ª Talita de Santos Matos – Universidade Federal Rural do Rio de Janeiro
Prof. Dr. Tiago da Silva Teófilo – Universidade Federal Rural do Semi-Árido

Prof. Dr. Valdemar Antonio Paffaro Junior – Universidade Federal de Alfnas

Ciências Biológicas e da Saúde

Prof. Dr. André Ribeiro da Silva – Universidade de Brasília

Prof^ª Dr^ª Anelise Levay Murari – Universidade Federal de Pelotas

Prof. Dr. Benedito Rodrigues da Silva Neto – Universidade Federal de Goiás

Prof^ª Dr^ª Débora Luana Ribeiro Pessoa – Universidade Federal do Maranhão

Prof. Dr. Douglas Siqueira de Almeida Chaves – Universidade Federal Rural do Rio de Janeiro

Prof. Dr. Edson da Silva – Universidade Federal dos Vales do Jequitinhonha e Mucuri

Prof^ª Dr^ª Elizabeth Cordeiro Fernandes – Faculdade Integrada Medicina

Prof^ª Dr^ª Eleuza Rodrigues Machado – Faculdade Anhanguera de Brasília

Prof^ª Dr^ª Elane Schwinden Prudêncio – Universidade Federal de Santa Catarina

Prof^ª Dr^ª Eysler Gonçalves Maia Brasil – Universidade da Integração Internacional da Lusofonia Afro-Brasileira

Prof. Dr. Ferlando Lima Santos – Universidade Federal do Recôncavo da Bahia

Prof. Dr. Fernando Mendes – Instituto Politécnico de Coimbra – Escola Superior de Saúde de Coimbra

Prof^ª Dr^ª Gabriela Vieira do Amaral – Universidade de Vassouras

Prof. Dr. Gianfábio Pimentel Franco – Universidade Federal de Santa Maria

Prof. Dr. Helio Franklin Rodrigues de Almeida – Universidade Federal de Rondônia

Prof^ª Dr^ª Iara Lúcia Tescarollo – Universidade São Francisco

Prof. Dr. Igor Luiz Vieira de Lima Santos – Universidade Federal de Campina Grande

Prof. Dr. Jefferson Thiago Souza – Universidade Estadual do Ceará

Prof. Dr. Jesus Rodrigues Lemos – Universidade Federal do Piauí

Prof. Dr. Jônatas de França Barros – Universidade Federal do Rio Grande do Norte

Prof. Dr. José Max Barbosa de Oliveira Junior – Universidade Federal do Oeste do Pará

Prof. Dr. Luís Paulo Souza e Souza – Universidade Federal do Amazonas

Prof^ª Dr^ª Magnólia de Araújo Campos – Universidade Federal de Campina Grande

Prof. Dr. Marcus Fernando da Silva Praxedes – Universidade Federal do Recôncavo da Bahia

Prof^ª Dr^ª Maria Tatiane Gonçalves Sá – Universidade do Estado do Pará

Prof^ª Dr^ª Mylena Andréa Oliveira Torres – Universidade Ceuma

Prof^ª Dr^ª Natiéli Piovesan – Instituto Federaci do Rio Grande do Norte

Prof. Dr. Paulo Inada – Universidade Estadual de Maringá

Prof. Dr. Rafael Henrique Silva – Hospital Universitário da Universidade Federal da Grande Dourados

Prof^ª Dr^ª Regiane Luz Carvalho – Centro Universitário das Faculdades Associadas de Ensino

Prof^ª Dr^ª Renata Mendes de Freitas – Universidade Federal de Juiz de Fora

Prof^ª Dr^ª Vanessa Lima Gonçalves – Universidade Estadual de Ponta Grossa

Prof^ª Dr^ª Vanessa Bordin Viera – Universidade Federal de Campina Grande

Ciências Exatas e da Terra e Engenharias

Prof. Dr. Adélio Alcino Sampaio Castro Machado – Universidade do Porto

Prof. Dr. Carlos Eduardo Sanches de Andrade – Universidade Federal de Goiás

Prof^ª Dr^ª Carmen Lúcia Voigt – Universidade Norte do Paraná

Prof. Dr. Cleiseano Emanuel da Silva Paniagua – Instituto Federal de Educação, Ciência e Tecnologia de Goiás

Prof. Dr. Douglas Gonçalves da Silva – Universidade Estadual do Sudoeste da Bahia

Prof. Dr. Eloi Rufato Junior – Universidade Tecnológica Federal do Paraná
Prof^ª Dr^ª Érica de Melo Azevedo – Instituto Federal do Rio de Janeiro
Prof. Dr. Fabrício Menezes Ramos – Instituto Federal do Pará
Prof^ª Dra. Jéssica Verger Nardeli – Universidade Estadual Paulista Júlio de Mesquita Filho
Prof. Dr. Juliano Carlo Rufino de Freitas – Universidade Federal de Campina Grande
Prof^ª Dr^ª Luciana do Nascimento Mendes – Instituto Federal de Educação, Ciência e Tecnologia do Rio Grande do Norte
Prof. Dr. Marcelo Marques – Universidade Estadual de Maringá
Prof. Dr. Marco Aurélio Kistemann Junior – Universidade Federal de Juiz de Fora
Prof^ª Dr^ª Neiva Maria de Almeida – Universidade Federal da Paraíba
Prof^ª Dr^ª Natiéli Piovesan – Instituto Federal do Rio Grande do Norte
Prof^ª Dr^ª Priscila Tessmer Scaglioni – Universidade Federal de Pelotas
Prof. Dr. Takeshy Tachizawa – Faculdade de Campo Limpo Paulista

Linguística, Letras e Artes

Prof^ª Dr^ª Adriana Demite Stephani – Universidade Federal do Tocantins
Prof^ª Dr^ª Angeli Rose do Nascimento – Universidade Federal do Estado do Rio de Janeiro
Prof^ª Dr^ª Carolina Fernandes da Silva Mandaji – Universidade Tecnológica Federal do Paraná
Prof^ª Dr^ª Denise Rocha – Universidade Federal do Ceará
Prof. Dr. Fabiano Tadeu Grazioli – Universidade Regional Integrada do Alto Uruguai e das Missões
Prof. Dr. Gilmei Fleck – Universidade Estadual do Oeste do Paraná
Prof^ª Dr^ª Keyla Christina Almeida Portela – Instituto Federal de Educação, Ciência e Tecnologia do Paraná
Prof^ª Dr^ª Miranilde Oliveira Neves – Instituto de Educação, Ciência e Tecnologia do Pará
Prof^ª Dr^ª Sandra Regina Gardacho Pietrobon – Universidade Estadual do Centro-Oeste
Prof^ª Dr^ª Sheila Marta Carregosa Rocha – Universidade do Estado da Bahia

Conselho Técnico Científico

Prof. Me. Abrãao Carvalho Nogueira – Universidade Federal do Espírito Santo
Prof. Me. Adalberto Zorzo – Centro Estadual de Educação Tecnológica Paula Souza
Prof. Dr. Adaylson Wagner Sousa de Vasconcelos – Ordem dos Advogados do Brasil/Seccional Paraíba
Prof. Dr. Adilson Tadeu Basquerote Silva – Universidade para o Desenvolvimento do Alto Vale do Itajaí
Prof. Dr. Alex Luis dos Santos – Universidade Federal de Minas Gerais
Prof. Me. Aleksandro Teixeira Ribeiro – Centro Universitário Internacional
Prof^ª Ma. Aline Ferreira Antunes – Universidade Federal de Goiás
Prof. Me. André Flávio Gonçalves Silva – Universidade Federal do Maranhão
Prof^ª Ma. Andréa Cristina Marques de Araújo – Universidade Fernando Pessoa
Prof^ª Dr^ª Andreza Lopes – Instituto de Pesquisa e Desenvolvimento Acadêmico
Prof^ª Dr^ª Andrezza Miguel da Silva – Faculdade da Amazônia
Prof^ª Ma. Anelisa Mota Gregoleti – Universidade Estadual de Maringá
Prof^ª Ma. Anne Karynne da Silva Barbosa – Universidade Federal do Maranhão
Prof. Dr. Antonio Hot Pereira de Faria – Polícia Militar de Minas Gerais
Prof. Me. Armando Dias Duarte – Universidade Federal de Pernambuco
Prof^ª Ma. Bianca Camargo Martins – UniCesumar

Profª Ma. Carolina Shimomura Nanya – Universidade Federal de São Carlos
Prof. Me. Carlos Antônio dos Santos – Universidade Federal Rural do Rio de Janeiro
Prof. Me. Christopher Smith Bignardi Neves – Universidade Federal do Paraná
Prof. Ma. Cláudia de Araújo Marques – Faculdade de Música do Espírito Santo
Profª Drª Cláudia Taís Siqueira Cagliari – Centro Universitário Dinâmica das Cataratas
Prof. Me. Clécio Danilo Dias da Silva – Universidade Federal do Rio Grande do Norte
Prof. Me. Daniel da Silva Miranda – Universidade Federal do Pará
Profª Ma. Daniela da Silva Rodrigues – Universidade de Brasília
Profª Ma. Daniela Remião de Macedo – Universidade de Lisboa
Profª Ma. Dayane de Melo Barros – Universidade Federal de Pernambuco
Prof. Me. Douglas Santos Mezacas – Universidade Estadual de Goiás
Prof. Me. Edevaldo de Castro Monteiro – Embrapa Agrobiologia
Prof. Me. Eduardo Gomes de Oliveira – Faculdades Unificadas Doctum de Cataguases
Prof. Me. Eduardo Henrique Ferreira – Faculdade Pitágoras de Londrina
Prof. Dr. Edwaldo Costa – Marinha do Brasil
Prof. Me. Eliel Constantino da Silva – Universidade Estadual Paulista Júlio de Mesquita
Prof. Me. Ernane Rosa Martins – Instituto Federal de Educação, Ciência e Tecnologia de Goiás
Prof. Me. Euvaldo de Sousa Costa Junior – Prefeitura Municipal de São João do Piauí
Prof. Dr. Everaldo dos Santos Mendes – Instituto Edith Theresa Hedwing Stein
Prof. Me. Ezequiel Martins Ferreira – Universidade Federal de Goiás
Profª Ma. Fabiana Coelho Couto Rocha Corrêa – Centro Universitário Estácio Juiz de Fora
Prof. Me. Fabiano Eloy Atilio Batista – Universidade Federal de Viçosa
Prof. Me. Felipe da Costa Negrão – Universidade Federal do Amazonas
Prof. Me. Francisco Odécio Sales – Instituto Federal do Ceará
Profª Drª Germana Ponce de Leon Ramírez – Centro Universitário Adventista de São Paulo
Prof. Me. Gevair Campos – Instituto Mineiro de Agropecuária
Prof. Me. Givanildo de Oliveira Santos – Secretaria da Educação de Goiás
Prof. Dr. Guilherme Renato Gomes – Universidade Norte do Paraná
Prof. Me. Gustavo Krahl – Universidade do Oeste de Santa Catarina
Prof. Me. Helton Rangel Coutinho Junior – Tribunal de Justiça do Estado do Rio de Janeiro
Profª Ma. Isabelle Cerqueira Sousa – Universidade de Fortaleza
Profª Ma. Jaqueline Oliveira Rezende – Universidade Federal de Uberlândia
Prof. Me. Javier Antonio Albornoz – University of Miami and Miami Dade College
Prof. Me. Jhonatan da Silva Lima – Universidade Federal do Pará
Prof. Dr. José Carlos da Silva Mendes – Instituto de Psicologia Cognitiva, Desenvolvimento Humano e Social
Prof. Me. Jose Elyton Batista dos Santos – Universidade Federal de Sergipe
Prof. Me. José Luiz Leonardo de Araujo Pimenta – Instituto Nacional de Investigación Agropecuaria Uruguay
Prof. Me. José Messias Ribeiro Júnior – Instituto Federal de Educação Tecnológica de Pernambuco
Profª Drª Juliana Santana de Curcio – Universidade Federal de Goiás
Profª Ma. Juliana Thaisa Rodrigues Pacheco – Universidade Estadual de Ponta Grossa
Profª Drª Kamilly Souza do Vale – Núcleo de Pesquisas Fenomenológicas/UFPA
Prof. Dr. Kárpio Márcio de Siqueira – Universidade do Estado da Bahia
Profª Drª Karina de Araújo Dias – Prefeitura Municipal de Florianópolis
Prof. Dr. Lázaro Castro Silva Nascimento – Laboratório de Fenomenologia & Subjetividade/UFPR

Prof. Me. Leonardo Tullio – Universidade Estadual de Ponta Grossa
Prof^ª Ma. Lillian Coelho de Freitas – Instituto Federal do Pará
Prof^ª Ma. Lilians Aparecida Sereno Fontes de Medeiros – Consórcio CEDERJ
Prof^ª Dr^ª Lívia do Carmo Silva – Universidade Federal de Goiás
Prof. Dr. Lucio Marques Vieira Souza – Secretaria de Estado da Educação, do Esporte e da Cultura de Sergipe
Prof. Dr. Luan Vinicius Bernardelli – Universidade Estadual do Paraná
Prof^ª Ma. Luana Ferreira dos Santos – Universidade Estadual de Santa Cruz
Prof^ª Ma. Luana Vieira Toledo – Universidade Federal de Viçosa
Prof. Me. Luis Henrique Almeida Castro – Universidade Federal da Grande Dourados
Prof^ª Ma. Luma Sarai de Oliveira – Universidade Estadual de Campinas
Prof. Dr. Michel da Costa – Universidade Metropolitana de Santos
Prof. Me. Marcelo da Fonseca Ferreira da Silva – Governo do Estado do Espírito Santo
Prof. Dr. Marcelo Máximo Purificação – Fundação Integrada Municipal de Ensino Superior
Prof. Me. Marcos Aurelio Alves e Silva – Instituto Federal de Educação, Ciência e Tecnologia de São Paulo
Prof^ª Ma. Maria Elanny Damasceno Silva – Universidade Federal do Ceará
Prof^ª Ma. Marileila Marques Toledo – Universidade Federal dos Vales do Jequitinhonha e Mucuri
Prof. Me. Pedro Panhoca da Silva – Universidade Presbiteriana Mackenzie
Prof^ª Dr^ª Poliana Arruda Fajardo – Universidade Federal de São Carlos
Prof. Me. Ricardo Sérgio da Silva – Universidade Federal de Pernambuco
Prof. Me. Renato Faria da Gama – Instituto Gama – Medicina Personalizada e Integrativa
Prof^ª Ma. Renata Luciane Polsaque Young Blood – UniSecal
Prof. Me. Robson Lucas Soares da Silva – Universidade Federal da Paraíba
Prof. Me. Sebastião André Barbosa Junior – Universidade Federal Rural de Pernambuco
Prof^ª Ma. Silene Ribeiro Miranda Barbosa – Consultoria Brasileira de Ensino, Pesquisa e Extensão
Prof^ª Ma. Solange Aparecida de Souza Monteiro – Instituto Federal de São Paulo
Prof^ª Ma. Taiane Aparecida Ribeiro Nepomoceno – Universidade Estadual do Oeste do Paraná
Prof. Me. Tallys Newton Fernandes de Matos – Faculdade Regional Jaguaribana
Prof^ª Ma. Thatianny Jasmine Castro Martins de Carvalho – Universidade Federal do Piauí
Prof. Me. Tiago Silvio Dedoné – Colégio ECEL Positivo
Prof. Dr. Welleson Feitosa Gazel – Universidade Paulista

Força, crescimento e qualidade da engenharia civil no Brasil 4

Editora Chefe: Profª Drª Antonella Carvalho de Oliveira
Bibliotecária: Janaina Ramos
Diagramação: Camila Alves de Cremo
Correção: Flávia Roberta Barão
Edição de Arte: Luiza Alves Batista
Revisão: Os Autores
Organizadora: Franciele Braga Machado Tullio

Dados Internacionais de Catalogação na Publicação (CIP)

F697 Força, crescimento e qualidade da engenharia civil no Brasil
4 / Organizadora Franciele Braga Machado Tullio. –
Ponta Grossa - PR: Atena, 2021.

Formato: PDF

Requisitos de sistema: Adobe Acrobat Reader

Modo de acesso: World Wide Web

Inclui bibliografia

ISBN 978-65-5706-981-3

DOI 10.22533/at.ed.813210904

1. Engenharia civil. I. Tullio, Franciele Braga Machado
(Organizadora). II. Título.

CDD 624

Elaborado por Bibliotecária Janaina Ramos – CRB-8/9166

Atena Editora

Ponta Grossa – Paraná – Brasil
Telefone: +55 (42) 3323-5493

www.atenaeditora.com.br

contato@atenaeditora.com.br

DECLARAÇÃO DOS AUTORES

Os autores desta obra: 1. Atestam não possuir qualquer interesse comercial que constitua um conflito de interesses em relação ao artigo científico publicado; 2. Declaram que participaram ativamente da construção dos respectivos manuscritos, preferencialmente na: a) Concepção do estudo, e/ou aquisição de dados, e/ou análise e interpretação de dados; b) Elaboração do artigo ou revisão com vistas a tornar o material intelectualmente relevante; c) Aprovação final do manuscrito para submissão.; 3. Certificam que os artigos científicos publicados estão completamente isentos de dados e/ou resultados fraudulentos; 4. Confirmam a citação e a referência correta de todos os dados e de interpretações de dados de outras pesquisas; 5. Reconhecem terem informado todas as fontes de financiamento recebidas para a consecução da pesquisa.

APRESENTAÇÃO

A obra “Força, Crescimento e Qualidade na Engenharia Civil no Brasil 3” contempla trinta e um capítulos com pesquisas sobre temas gerais da engenharia civil.

A engenharia civil é uma importante ferramenta social, pois através dela é possível apresentar propostas de edificações com fins sociais, bem como levar saneamento básico para comunidades vulneráveis.

Muitos estudos buscam trazer soluções sustentáveis através da engenharia civil. A aplicação de diversos tipos de resíduos pode gerar novos produtos aplicados na construção civil e pavimentação.

Conhecer o comportamento de materiais de construção, bem como o desenvolvimento de novos produtos, bem como a análise do comportamento de estruturas em diversos métodos construtivos auxilia os profissionais e estudantes a avaliar suas escolhas.

Por fim, apresentamos um estudo sobre o, ainda presente, preconceito que a mulher sofre na área de engenharia civil.

Desejo que esta obra proporcione uma agradável leitura e fomenta novas pesquisas, contribuindo para a força, o crescimento e a qualidade da engenharia civil no Brasil.

Franciele Braga Machado Tullio

SUMÁRIO

CAPÍTULO 1..... 1

ANÁLISE DA ESTABILIDADE GLOBAL DE EDIFÍCIOS MULTIPAVIMENTOS – COMPARATIVO ENTRE MODELOS

Juliane Miranda dos Santos
Pollyana Bittencourt Fraga Leitão
María Fernanda Quintana Ytza

DOI 10.22533/at.ed.8132109041

CAPÍTULO 2..... 24

ANÁLISE NUMÉRICA DA DISTRIBUIÇÃO DE CARGA EM PONTES DE MADEIRA LAMINADA COLADA

Felipe Batista Irikura
Jorge Luís Nunes de Góes

DOI 10.22533/at.ed.8132109042

CAPÍTULO 3..... 44

ERROS DE CÁLCULO NA ENGENHARIA

Giovanna de Souza Florenzano
Júlio César Brasil Júnior
Hugo Nascimento Barroso
Mariana Mattos dos Reis
Ylthar Ramos

DOI 10.22533/at.ed.8132109043

CAPÍTULO 4..... 50

PERCEPCIÓN DE LOS ALUMNOS SOBRE LA UTILIZACIÓN DE REALIDAD AUMENTADA EN LA ASIGNATURA DE DISEÑO DE HORMIGÓN REFORZADO

Gláucia Nolasco de Almeida Mello

DOI 10.22533/at.ed.8132109044

CAPÍTULO 5..... 61

CARACTERIZAÇÃO FÍSICA E MECÂNICA DE COLMOS DE BAMBU DAS ESPÉCIES *BAMBUSA TULDOIDES* E *PHYLLOSTACHYS AUREA*

Ana Claudia Dal Prá Vasata
Leonardo Müller Portes
Alana Karolyne Dametto dos Santos
Ana Caroline Cadorin
Leonardo Pirola dos Santos
Paôla Regina Dalcanal
Paulo Rogerio Novak
Fabiano Ostapiv

DOI 10.22533/at.ed.8132109045

CAPÍTULO 6..... 72

PEAD REFORÇADO COM FIBRA DE BAMBU

Franciele Matos Silva

Danilo Belchior Costa Silva
Luiz Felipe Alves Barcelo
Edson Alves Figueira Júnior
DOI 10.22533/at.ed.8132109046

CAPÍTULO 7..... 82

PRECONCEITO COM A MULHER NA ENGENHARIA CIVIL

Jaqueline de Souza
Raiany Ribeiro Teixeira
Bárbara Pegher Dala Costa
Sandro Roberto Mazurechen

DOI 10.22533/at.ed.8132109047

CAPÍTULO 8..... 87

INFRAESTRUTURA SUSTENTÁVEL: VIABILIDADE DE SISTEMA INTERLIGADO DE TELHADO VERDE, FILTRO ANAERÓBIO E DE AREIA

Thauan Ribeiro Sarmento
Lucas Tavares de Freitas
Daniel Cosmo Oliveira
David dos Santos Dias
Francisco Edmilson dos Passos Junior

DOI 10.22533/at.ed.8132109048

CAPÍTULO 9..... 98

CONFORTO TÉRMICO EM REFORMAS COM FINALIDADE SOCIAL

Barbara Correia do Nascimento
Gabriela Leite Lucio
Luiz Fernando Antunes de Souza
Taynah Thara Ferreira Bandeira
Maria Fernanda Quintana Ytza

DOI 10.22533/at.ed.8132109049

CAPÍTULO 10..... 110

ABRIGOS TEMPORÁRIOS EM ESTRUTURAS DE MADEIRA

Amanda Nascimento Mesquita
Beatriz Staff
Derlan Cruz Gonçalves
Victor Gitti Alves
Vinicius Gabriel Xavier Tomaz
Maria Fernanda Ytza Quintana

DOI 10.22533/at.ed.81321090410

CAPÍTULO 11..... 124

ANÁLISE DA PERCEPÇÃO DE RISCOS EM SEGURANÇA DO TRABALHO PELOS INTERVENIENTES NA CONSTRUÇÃO DE EDIFICAÇÕES VERTICAIS

Vinicius Borges de Lacerda Stecanella
Beatriz de Souza Correia

Hugo Sefrian Peinado

DOI 10.22533/at.ed.81321090411

CAPÍTULO 12..... 135

ESTUDO DE VIABILIDADE ECONÔMICA E CRONOLÓGICA DO *TILT-UP* EM OBRAS SOCIAIS

Alberto Naddeo Neto

Julia Vinha Cirqueira Santos

Juliana Novaes Frutuoso Faria

Mateus Vicente da Costa

Nayara Cavichioli Monteiro

Wallace Fornos

Maria Fernanda Quintana Ytza

DOI 10.22533/at.ed.81321090412

CAPÍTULO 13..... 148

COMPARAÇÃO DOS SISTEMAS CONSTRUTIVOS: ALVENARIA ESTRUTURAL E PAREDE DE CONCRETO

Bruna Pedrosa Miguel Silva

Bryam Isac Cardoso

Camila de Paula Silva

Erik Ricardo Monteiro Moura

Fernando Pereira da Silva Melo

Geovanna Santos Fernandes

Layse de Ataíde Araújo

Maria Fernanda Quintana Ytza

DOI 10.22533/at.ed.81321090413

CAPÍTULO 14..... 163

ESTUDO DE VIABILIDADE DE UMA ESTRUTURA METÁLICA COMO ALTERNATIVA PARA CONSTRUÇÕES: ESTUDO DE CASO EM GALPÃO INDUSTRIAL FEITO EM CONCRETO ARMADO PRÉ-FABRICADO

Enrique Santana dos Santos

Fábio Rodrigo Mandello Rodrigues

DOI 10.22533/at.ed.81321090414

CAPÍTULO 15..... 169

ANÁLISE, DIAGNÓSTICO E METODOLOGIA DE REPARO DE MANIFESTAÇÕES PATOLÓGICAS EM FACHADAS: ESTUDO DE CASO EM CONDOMÍNIO RESIDENCIAL NA CIDADE DE GUARUJÁ-SP

Guilherme Gonzaga Pereira

Camilla Diniz Ribeiro

DOI 10.22533/at.ed.81321090415

CAPÍTULO 16..... 186

***SOFTWARE ON-LINE* PARA ESTIMATIVA DE CUSTOS E INSUMOS DE EDIFICAÇÕES: ALVENARIA, REVESTIMENTO E ACABAMENTO**

Ana Beatriz Laluze Vaz

Gustavo Cabrelli Nirschl

DOI 10.22533/at.ed.81321090416

SOBRE A ORGANIZADORA.....	200
ÍNDICE REMISSIVO.....	201

CAPÍTULO 14

ESTUDO DE VIABILIDADE DE UMA ESTRUTURA METÁLICA COMO ALTERNATIVA PARA CONSTRUÇÕES: ESTUDO DE CASO EM GALPÃO INDUSTRIAL FEITO EM CONCRETO ARMADO PRÉ-FABRICADO

Data de aceite: 01/04/2021

Data de submissão: 03/01/2021

Enrique Santana dos Santos

Universidade Tecnológica Federal do Paraná
Pato Branco – Paraná
<http://lattes.cnpq.br/5286262311096216>

Fábio Rodrigo Mandello Rodrigues

Universidade Tecnológica Federal do Paraná
Pato Branco – Paraná
<http://lattes.cnpq.br/3781294735790469>

RESUMO: Visando a comparação de custo entre estruturas de aço e concreto e a otimização de um projeto de um galpão industrial, a pesquisa em questão mostra a substituição dos pilares em concreto armado pré-fabricado para pilares metálicos de seção U e I. A pesquisa se tratou de modelar a estrutura do projeto existente, encontrar as mínimas dimensões das seções metálicas que suportariam os esforços atuantes, e o orçamento em empresas da região onde o projeto seria implantado (Pato Branco/PR). Através dos resultados obtidos nos valores dos orçamentos, conclui-se que a estrutura de aço, seja utilizando seção I ou U, são mais econômicas, suportam melhor os esforços atuantes e oferecerem maior rapidez de entrega e montagem, quando comparadas com a estrutura original utilizando pilares de concreto armado pré-fabricado.

PALAVRAS-CHAVE: Estruturas metálicas. Estruturas de concreto. Galpão Industrial.

VIABILITY STUDY OF A METALLIC STRUCTURE AS AN ALTERNATIVE FOR CONSTRUCTIONS: CASE STUDY IN AN INDUSTRIAL SHED MADE OF PREFABRICATED REINFORCED CONCRETE

ABSTRACT: In order to compare the costs between steel and concrete structures and the optimization of a project for an industrial building, the research in question presents the replacement of prefabricated reinforced concrete columns for U and I metal columns. A structure of a real project case was modeled, and the minimum dimensions of the metal sections that would support the active efforts were determined, at the end a budget was made in companies in the region where the project would be implemented (Pato Branco / PR). Through the results obtained, it is concluded that the steel structure, whether using section I or U, have a lower cost, better support the acting efforts and offer faster manufacturing and assembly, when compared to the original structure using concrete pillars prefabricated armed.

KEYWORDS: Metallic structures. Concrete structures. Industrial Shed.

1 | INTRODUÇÃO

As primeiras construções em aço datam de 1750, quando foi possível produzir industrialmente o material. Seu uso foi inicialmente utilizado em escadarias na França, e em pontes na Inglaterra, mas só por volta de 1857 foi utilizado no Brasil, na Ponte de Paraíba

do Sul, localizada no Rio de Janeiro.

No Brasil, o material predominantemente utilizado para as estruturas das grandes obras é o concreto armado, mesmo possuindo um notável mercado produtor de aço. As estruturas de aço utilizadas mais comumente em construções industriais, ou como alternativa quando o uso do concreto armado se torna inviável.

Algumas vantagens no uso de estruturas de aço são facilmente notadas: a alta resistência aos estados de tensão utilizando seções menores que as de concreto; possibilidade de se realizar uma obra mais rápida e limpa por conta da facilidade de montagem; a possibilidade de reaproveitamento do material. Entretanto, algumas desvantagens também podem ser observadas, como a corrosão do material quando não são realizados métodos de proteção adequados.

Com o objetivo de evidenciar a diferença do uso de cada um desses materiais, o trabalho em questão tratou de substituir em um projeto realizado com elementos em concreto armado pré-fabricado por elementos metálicos, com duas seções diferentes, e realizar o comparativo final do custo dos materiais.

2 | METODOLOGIA

Para o estudo foi utilizado o projeto de um galpão industrial com pilares em concreto armado pré-fabricados e tesouras metálicas. O galpão mede 25 metros de vão por 80 metros de comprimento, sem beirais, com fechamentos laterais, frente e fundo em alvenarias e telhas de aço. É composto por 38 pilares de 6,00 metros de altura cada, as tesouras possuem uma altura de 2,20 metros.

O projeto foi fornecido pela empresa especializada Pressotto Estruturas e Prémoldados, e o local de execução é na região de Pato Branco, no sudoeste do Paraná e tem finalidade de armazenamento de materiais. A fim de ilustrar as características do galpão, foi gerado as imagens abaixo:



Figura 1 – Planta da estrutura do galpão.

Fonte: próprio autor.

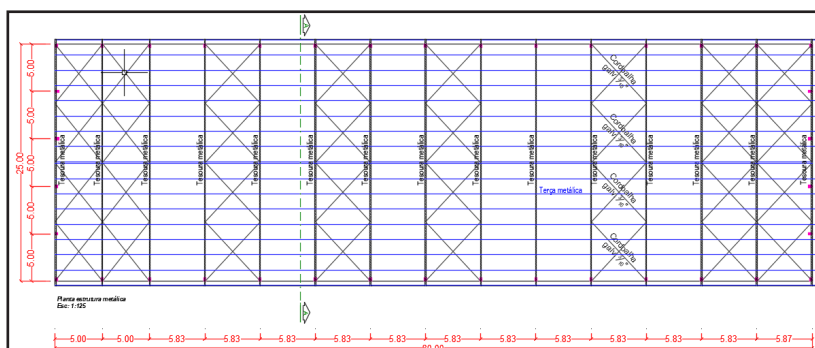

Figura 2 – Corte AA do galpão.

Fonte: próprio autor.

A partir do projeto inicial, feito com pilares de concreto armado, foi modelada a estrutura no software Metálicas3D para cálculo de estruturas metálicas, e substituídos então os pilares para diferentes seções de perfis metálicos.

Os perfis mais utilizados são aqueles cuja seção transversal possui as formas das letras I, H, U e Z, e recebem sua denominação conforme tal semelhança. Tais perfis podem ser fabricados por processos de laminação, formados a frio ou por soldagem. Como substituição aos pilares de concreto do galpão, foram propostos pilares com os perfis U e I.

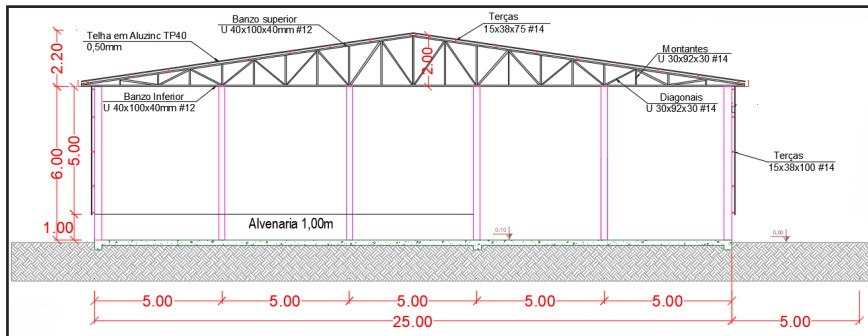
A Figura 3 mostra o 3D da estrutura já modelada no software Metálicas3D:



Figura 3 – Exemplo de figura

Fonte: próprio autor.

Para o cálculo da estrutura foram considerados esforços de vento, carga permanente, sobrecarga. A estrutura foi dimensionada de acordo com as normas técnicas:

- ABNT NBR 7190:1997 - Projeto de estruturas de madeira.
- ABNT NBR 14762:2010 - Estruturas de aço constituídas por perfis formados a frio.
- ABNT NBR 8800:2008 - Projeto de estruturas de aço e de estruturas mistas
- ABNT NBR 8681:2003 - Ações e segurança nas estruturas - Procedimento.
- ABNT NBR 6120:1980 - Cargas para o cálculo de estruturas de edificações.
- ABNT NBR 6123:1988 - Forças devidas ao vento em edificações.
- AISC ASD 89 - American Institute of Steel Construction.
- AISI 2007 - American Iron and Steel Institute.

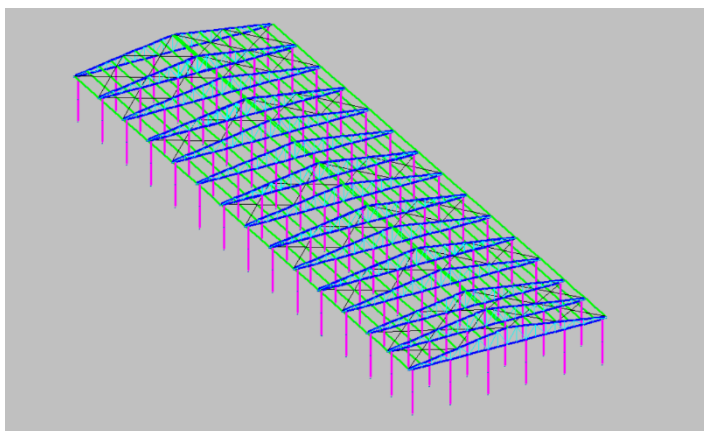
Através do cálculo dos coeficientes de flambagem, o software determina automaticamente, em função dos nós da estrutura, os valores mais apropriados, sendo permitido também mudanças manuais posteriores.

Com a estrutura já dimensionada, foi possível partir para o orçamento dos materiais e realizar a comparação com a estrutura original. Para o orçamento foi realizado o contato com empresas da região.

3 I RESULTADOS

Através da modelagem inicial do projeto e a substituição do material dos pilares, foi obtido através do programa Metálicas3D as dimensões mínimas das seções (Figura 4 e 5), para cada um dos perfis.

Perfil: I 127 Material: Aço (A-36 250Mpa)		Cotas do tramo (m)		Altura livre (m)	Características mecânicas			
		Ext.Inferior	Ext.Superior		Área (cm ²)	I _x ⁽¹⁾ (cm ⁴)	I _y ⁽¹⁾ (cm ⁴)	I _x ⁽²⁾ (cm ⁴)
				0.00	3.00	3.000	18.39	499.73
Notas: ⁽¹⁾ Inércia em relação ao eixo indicado ⁽²⁾ Momento de inércia à torção uniforme								
		Flambagem		Flambagem lateral				
		Plano ZX		Plano ZY		Aba sup.	Aba inf.	
		β	1.00	1.00	0.00	0.00		
		L _k	3.000	3.000	0.000	0.000		
		C _b	-		1.000			
Notação: β : Coeficiente de flambagem L _k : Comprimento de flambagem (m) C _b : Fator de modificação para o momento crítico								

Figura 4 – Dimensões utilizadas para o perfil I.

Fonte: próprio autor.

Perfil: U 203.2 x 7.7 Material: Aço (A-36 250Mpa)								
Cotas do tramo (m)		Altura livre (m)	Características mecânicas					
Ext.Inferior	Ext.Superior		Área (cm ²)	I _x ⁽¹⁾ (cm ⁴)	I _y ⁽¹⁾ (cm ⁴)	I _x ⁽²⁾ (cm ⁴)	x _g ⁽³⁾ (mm)	y _g ⁽³⁾ (mm)
0.00	3.00	3.000	25.93	1490.00	62.40	6.20	-14.41	0.00
Notas: (1) Inércia em relação ao eixo indicado (2) Momento de inércia à torção uniforme (3) Coordenadas do centro de gravidade								
			Flambagem		Flambagem lateral			
			Plano ZX	Plano ZY	Aba sup.	Aba inf.		
β			1.00	1.00	0.00	0.00		
L _k			3.000	3.000	0.000	0.000		
C _s			-		1.000			
Notação: β : Coeficiente de flambagem L _k : Comprimento de flambagem (m) C _s : Fator de modificação para o momento crítico								

Figura 5 – Dimensões utilizadas para o perfil U.

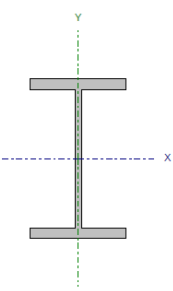
Fonte: próprio autor.

A Tabela 1 mostra a relação entre os esforços atuantes e resistentes, que faz parte das verificações da Norma para dimensionamento das estruturas metálicas. Tais relações mostram que tais dimensões podem ser utilizadas como substituição ao concreto de forma segura.

Verificações da Norma	Perfil U	Perfil I
Índice de esbeltez (≤ 200)	193.4	185.6
Resistência à compressão (≤ 1)	0.204	0.261
Resistência à flexão eixo X (≤ 1)	0.204	0.284
Resistência ao esforço cortante Y (≤ 1)	0.011	0.017
Combinação esforço axial e flexão (≤ 1)	0.302	0.507

Tabela 1 – Relações entre os esforços solicitantes e resistentes nas verificações da Norma NBR 8800/2008

Fonte: próprio autor.

4 | CONCLUSÃO

A modelagem e dimensionamento da estrutura teve como objetivo garantir que fossem usados perfis com dimensões que garantissem sua estabilidade, evitando assim orçamentos com perfis superdimensionados ou peças dimensionadas nos seus limites de ruptura. Dessa forma, os orçamentos apresentados possuem definições precisas de fabricação, sem tendência aos padrões das empresas, e servem de parâmetros suficientes para comparação.

Para os pilares em concreto, foi solicitado orçamento para pilar pré-fabricado em concreto armado autoadensável, maciço, concreto Fck 30MPa, cimento ARI, seção até 25x40cm, comprimento até 6,00m, podendo ser incluso ou não chapa metálica com ancoragem em barra mecânica laminada redonda no topo para fixação da estrutura metálica da cobertura. Não foi considerado valores para execução da fundação, transporte e mão de obra de montagem da estrutura.

Para os pilares metálicos foi solicitado o orçamento de 38 pilares com o perfil I 127 5" e o perfil U 8" (203,2x7.7), que foram dimensionados anteriormente.

Não foi realizada nenhuma alteração nas tesouras do projeto original, o que por consequência permanece seu valor fixo para a execução com pilares metálicos, logo não foi solicitada orçamento para elas.

A partir dos valores apresentados pelas empresas apresenta-se: Para a execução de pilares em concreto armado pré-fabricados o valor do orçamento foi de R\$ 33.520,00 (Trinta e três mil, quinhentos e 20 reais), considerando apenas o valor de fabricação dos pilares. Para a concepção da estrutura com pilares de seção I, o valor apresentado foi de R\$ 21.891,00 (Vinte e um mil, oitocentos e noventa e um reais).

Para a concepção da estrutura com pilares de seção U, o valor apresentado foi de R\$ 24.031,52 (Vinte e quatro mil, trinta e um reais e cinquenta e dois centavos).

Substituir os pilares de concreto armado por pilares com seção I resultaria na economia de 34,70% no valor de fabricação do elemento estrutural. Utilizar a seção U resultaria na economia de 28,33% em comparação com a estrutura original. É importante enfatizar também, que foram considerados apenas os valores do material, em seus preços unitários.

REFERÊNCIAS

BELLEI, I. H. **Edifícios Industriais em aço: Projeto e Cálculo**. 2. ed. revisada. São Paulo: Pini, 1998.

PFEIL, W; PFEIL M. **Estruturas de aço: Dimensionamento Prático de Acordo com a NBR 8800:2008**. 8. ed. Rio de Janeiro: LTC, 2009.

TRAHAIR, N. S.; BRADFORD, M. A; NETHERCOT, D. A; GARDNER, L. **The Behaviour and Design of Steel Structures to EC3**. 4. ed. USA and Canada: Taylor & Francis, 2008.

ÍNDICE REMISSIVO

A

Abrigo 110, 111

Acidentes 44, 46, 112, 124, 125, 126, 127, 131, 132, 133, 136

AHP 124, 125, 127

Alvenaria estrutural 135, 137, 138, 139, 142, 143, 144, 146, 147, 148, 149, 150, 151, 153, 154, 155, 156, 157, 158, 159, 160, 161

Análise 1, 2, 3, 8, 9, 10, 12, 14, 19, 20, 22, 23, 24, 26, 33, 41, 42, 43, 44, 45, 48, 63, 71, 74, 80, 83, 84, 93, 96, 98, 99, 102, 103, 106, 108, 111, 117, 119, 124, 127, 130, 133, 134, 137, 138, 139, 141, 142, 143, 144, 146, 147, 154, 157, 159, 169, 170, 174, 180, 181, 184, 187

C

Canteiro de obras 124, 134

Casa ecológica 87

Casa inteligente 87

Conforto térmico 89, 98, 99, 100, 101, 103, 104, 105, 108, 113, 145

Construção civil 25, 44, 61, 62, 63, 71, 72, 74, 76, 81, 82, 84, 88, 104, 105, 108, 111, 112, 125, 133, 134, 135, 136, 137, 138, 139, 140, 141, 144, 148, 185, 186, 198

Custo 20, 21, 74, 87, 90, 91, 92, 93, 95, 96, 102, 135, 137, 139, 140, 141, 144, 145, 146, 149, 152, 159, 160, 163, 164, 186, 187, 189, 190, 191, 192, 193, 194, 199

D

Distribuição transversal 24, 28, 35, 36, 37, 41

E

Engenharia 23, 42, 43, 44, 45, 46, 49, 63, 71, 72, 80, 81, 82, 83, 84, 85, 86, 88, 91, 96, 100, 108, 111, 134, 136, 138, 140, 144, 146, 147, 151, 161, 162, 185, 186, 200

Engenharia civil 23, 42, 43, 44, 63, 71, 72, 80, 82, 83, 84, 85, 86, 111, 134, 136, 140, 144, 146, 147, 185, 186

Engesser-Courbon 24, 26, 27, 31, 35, 40, 42, 43

EPS 98, 100, 105, 106, 107, 109

Erros de cálculo 44, 45

Esforços estruturais 110, 118, 122

Estabilidade 1, 2, 3, 8, 9, 10, 14, 19, 20, 21, 22, 24, 26, 91, 111, 167

Estimativa 135, 137, 139, 141, 186, 187, 188

Estrutura 1, 2, 3, 4, 7, 9, 10, 11, 12, 13, 14, 18, 19, 20, 22, 23, 24, 26, 28, 31, 32, 38, 39, 46, 48, 72, 75, 90, 93, 98, 110, 111, 113, 115, 116, 117, 118, 119, 123, 124, 127, 130, 131,

133, 141, 143, 144, 150, 151, 152, 154, 155, 158, 159, 163, 164, 165, 166, 167, 168, 170, 175, 182, 183, 184, 187, 198

Estruturas de concreto 22, 23, 161, 163, 170, 184, 185

Estruturas metálicas 47, 163, 165, 167

F

Familiares 82, 136

Fibra de bambu 72, 74, 75, 76, 79, 80

Filtro anaeróbio 87, 91, 92, 93, 94, 95, 96

Filtro de areia 87, 92, 93, 94, 95, 96

G

Galpão industrial 146, 163, 164

H

Habitação de interesse social 148

Habitações populares 108, 135, 138, 139, 140, 146, 147

L

Leonhardt 24, 25, 26, 27, 31, 32, 35, 40, 41, 42

M

Madeira 24, 25, 42, 43, 47, 63, 75, 103, 104, 105, 106, 107, 110, 111, 112, 113, 114, 115, 116, 117, 121, 122, 123, 138, 152, 155, 156, 159, 161, 166

MEF 24, 26, 41

Método CLT 110, 115, 117

Método construtivo 135, 136, 137, 138, 140, 142, 144, 146, 149, 152, 160

Módulo de elasticidade 3, 31, 62, 64, 65, 66, 67, 68, 70, 159

Mulheres 82, 83, 84, 85, 86

O

Obras sociais 98, 135, 136, 144

P

Parede de concreto 148, 149, 150, 151, 152, 153, 154, 155, 156, 157, 158, 159, 160, 161

PEAD 72, 73, 74, 75, 76, 78, 79, 80, 81

Pintura externa das telhas 98

Preconceito 82, 83, 84, 85, 86

Produtividade na construção civil 135

Profissionais 1, 82, 83, 84, 86, 88, 124, 125, 128, 129, 131, 133, 145, 152, 187, 198

R

Reforma de cobertura 98

Resistência à compressão 61, 62, 70, 71, 72, 75, 117, 167

Resistência à tração 62, 70, 73, 74, 76

S

Segurança do trabalho 124, 125, 133, 134, 200

Sistemas construtivos 90, 108, 138, 141, 147, 148, 149, 150, 152, 160

Software 1, 2, 3, 14, 18, 26, 30, 31, 33, 40, 48, 49, 60, 119, 135, 139, 142, 165, 166, 186, 187, 189, 190, 194, 196, 197, 198

Sustentabilidade 87, 110

Sustentável 71, 72, 73, 80, 87, 88, 89, 94, 134

T

Telhado verde 87, 89, 92, 93, 94, 95, 96

Tetra Pak 98, 107, 108

Tilt-up 135, 136, 137, 138, 139, 140, 141, 142, 143, 144, 145, 146, 147

TQS 1, 2, 3, 8, 10, 11, 12, 14, 18, 19, 22

FORÇA, CRESCIMENTO E QUALIDADE DA ENGENHARIA CIVIL NO BRASIL 4



www.atenaeditora.com.br 

contato@atenaeditora.com.br 

[@atenaeditora](https://www.instagram.com/atenaeditora) 

www.facebook.com/atenaeditora.com.br 

 **Atena**
Editora

Ano 2021

FORÇA, CRESCIMENTO E QUALIDADE DA ENGENHARIA CIVIL NO BRASIL 4



www.atenaeditora.com.br 

contato@atenaeditora.com.br 

[@atenaeditora](https://www.instagram.com/atenaeditora) 

www.facebook.com/atenaeditora.com.br 

Atena
Editora

Ano 2021