

DIVERGÊNCIAS E CONVERGÊNCIAS: ARQUITETURA, URBANISMO E DESIGN

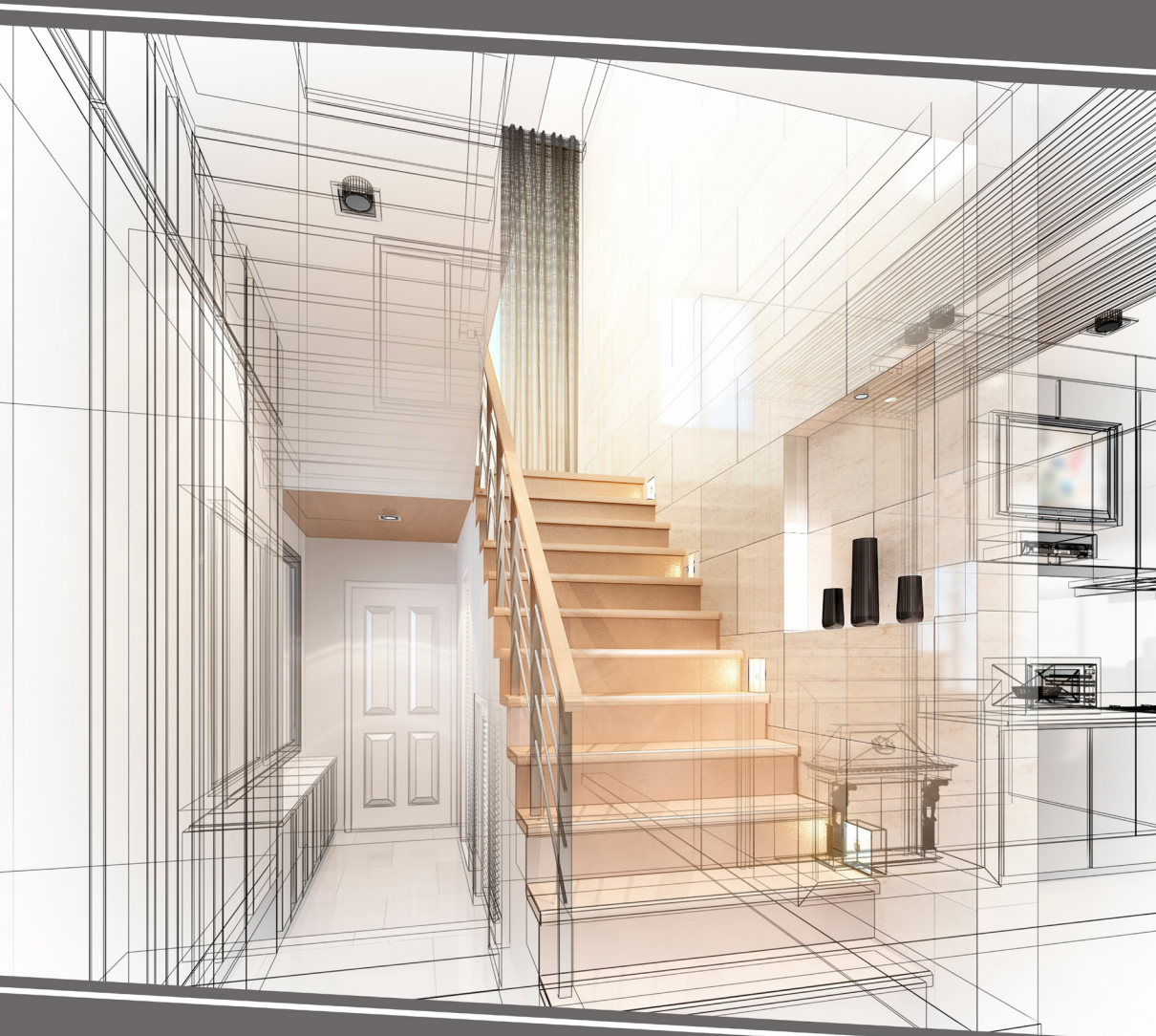

Jeanine Mafra Migliorini
(Organizadora)

Atena
Editora
Ano 2021

DIVERGÊNCIAS E CONVERGÊNCIAS: ARQUITETURA, URBANISMO E DESIGN

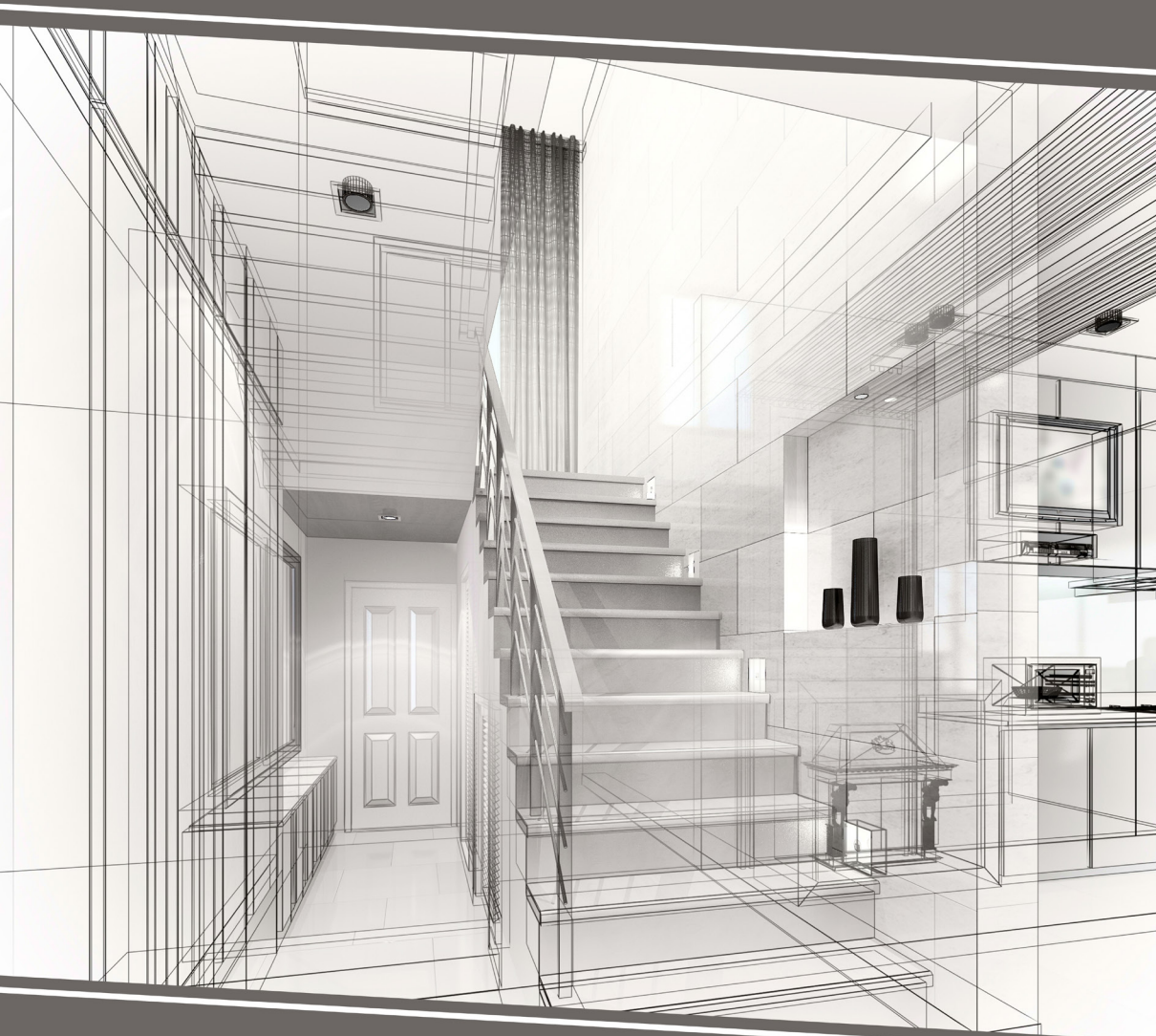

Jeanine Mafra Migliorini
(Organizadora)

Atena
Editora
Ano 2021

Editora Chefe

Profª Drª Antonella Carvalho de Oliveira

Assistentes Editoriais

Natalia Oliveira

Bruno Oliveira

Flávia Roberta Barão

Bibliotecária

Janaina Ramos

Projeto Gráfico e Diagramação

Natália Sandrini de Azevedo

Camila Alves de Cremo

Luiza Alves Batista

Maria Alice Pinheiro

Imagens da Capa

Shutterstock

Edição de Arte

Luiza Alves Batista

Revisão

Os Autores

2020 by Atena Editora

Copyright © Atena Editora

Copyright do Texto © 2020 Os autores

Copyright da Edição © 2020 Atena Editora

Direitos para esta edição cedidos à Atena Editora pelos autores.



Todo o conteúdo deste livro está licenciado sob uma Licença de Atribuição *Creative Commons*. Atribuição-Não-Comercial-NãoDerivativos 4.0 Internacional (CC BY-NC-ND 4.0).

O conteúdo dos artigos e seus dados em sua forma, correção e confiabilidade são de responsabilidade exclusiva dos autores, inclusive não representam necessariamente a posição oficial da Atena Editora. Permitido o *download* da obra e o compartilhamento desde que sejam atribuídos créditos aos autores, mas sem a possibilidade de alterá-la de nenhuma forma ou utilizá-la para fins comerciais.

Todos os manuscritos foram previamente submetidos à avaliação cega pelos pares, membros do Conselho Editorial desta Editora, tendo sido aprovados para a publicação.

A Atena Editora é comprometida em garantir a integridade editorial em todas as etapas do processo de publicação. Situações suspeitas de má conduta científica serão investigadas sob o mais alto padrão de rigor acadêmico e ético.

Conselho Editorial

Ciências Humanas e Sociais Aplicadas

Prof. Dr. Alexandre Jose Schumacher – Instituto Federal de Educação, Ciência e Tecnologia do Paraná

Prof. Dr. Américo Junior Nunes da Silva – Universidade do Estado da Bahia

Prof. Dr. Antonio Carlos Frasson – Universidade Tecnológica Federal do Paraná

Prof. Dr. Antonio Gasparetto Júnior – Instituto Federal do Sudeste de Minas Gerais

Prof. Dr. Antonio Isidro-Filho – Universidade de Brasília

Prof. Dr. Carlos Antonio de Souza Moraes – Universidade Federal Fluminense
Profª Drª Cristina Gaio – Universidade de Lisboa
Prof. Dr. Daniel Richard Sant’Ana – Universidade de Brasília
Prof. Dr. Deyvison de Lima Oliveira – Universidade Federal de Rondônia
Profª Drª Dilma Antunes Silva – Universidade Federal de São Paulo
Prof. Dr. Edvaldo Antunes de Farias – Universidade Estácio de Sá
Prof. Dr. Elson Ferreira Costa – Universidade do Estado do Pará
Prof. Dr. Eloi Martins Senhora – Universidade Federal de Roraima
Prof. Dr. Gustavo Henrique Cepolini Ferreira – Universidade Estadual de Montes Claros
Profª Drª Ivone Goulart Lopes – Istituto Internazionele delle Figlie de Maria Ausiliatrice
Prof. Dr. Jadson Correia de Oliveira – Universidade Católica do Salvador
Prof. Dr. Julio Candido de Meirelles Junior – Universidade Federal Fluminense
Profª Drª Lina Maria Gonçalves – Universidade Federal do Tocantins
Prof. Dr. Luis Ricardo Fernandes da Costa – Universidade Estadual de Montes Claros
Profª Drª Natiéli Piovesan – Instituto Federal do Rio Grande do Norte
Prof. Dr. Marcelo Pereira da Silva – Pontifícia Universidade Católica de Campinas
Profª Drª Maria Luzia da Silva Santana – Universidade Federal de Mato Grosso do Sul
Profª Drª Paola Andressa Scortegagna – Universidade Estadual de Ponta Grossa
Profª Drª Rita de Cássia da Silva Oliveira – Universidade Estadual de Ponta Grossa
Prof. Dr. Rui Maia Diamantino – Universidade Salvador
Prof. Dr. Urandi João Rodrigues Junior – Universidade Federal do Oeste do Pará
Profª Drª Vanessa Bordin Viera – Universidade Federal de Campina Grande
Prof. Dr. William Cleber Domingues Silva – Universidade Federal Rural do Rio de Janeiro
Prof. Dr. Willian Douglas Guilherme – Universidade Federal do Tocantins

Ciências Agrárias e Multidisciplinar

Prof. Dr. Alexandre Igor Azevedo Pereira – Instituto Federal Goiano
Profª Drª Carla Cristina Bauermann Brasil – Universidade Federal de Santa Maria
Prof. Dr. Antonio Pasqualetto – Pontifícia Universidade Católica de Goiás
Prof. Dr. Cleberton Correia Santos – Universidade Federal da Grande Dourados
Profª Drª Daiane Garabeli Trojan – Universidade Norte do Paraná
Profª Drª Diocléa Almeida Seabra Silva – Universidade Federal Rural da Amazônia
Prof. Dr. Écio Souza Diniz – Universidade Federal de Viçosa
Prof. Dr. Fábio Steiner – Universidade Estadual de Mato Grosso do Sul
Prof. Dr. Fágner Cavalcante Patrocínio dos Santos – Universidade Federal do Ceará
Profª Drª Girlene Santos de Souza – Universidade Federal do Recôncavo da Bahia
Prof. Dr. Jael Soares Batista – Universidade Federal Rural do Semi-Árido
Prof. Dr. Júlio César Ribeiro – Universidade Federal Rural do Rio de Janeiro
Profª Drª Lina Raquel Santos Araújo – Universidade Estadual do Ceará
Prof. Dr. Pedro Manuel Villa – Universidade Federal de Viçosa
Profª Drª Raissa Rachel Salustriano da Silva Matos – Universidade Federal do Maranhão
Prof. Dr. Ronilson Freitas de Souza – Universidade do Estado do Pará
Profª Drª Talita de Santos Matos – Universidade Federal Rural do Rio de Janeiro
Prof. Dr. Tiago da Silva Teófilo – Universidade Federal Rural do Semi-Árido
Prof. Dr. Valdemar Antonio Paffaro Junior – Universidade Federal de Alfenas

Ciências Biológicas e da Saúde

Prof. Dr. André Ribeiro da Silva – Universidade de Brasília
Profª Drª Anelise Levay Murari – Universidade Federal de Pelotas
Prof. Dr. Benedito Rodrigues da Silva Neto – Universidade Federal de Goiás
Profª Drª Débora Luana Ribeiro Pessoa – Universidade Federal do Maranhão
Prof. Dr. Douglas Siqueira de Almeida Chaves -Universidade Federal Rural do Rio de Janeiro
Prof. Dr. Edson da Silva – Universidade Federal dos Vales do Jequitinhonha e Mucuri
Profª Drª Eleuza Rodrigues Machado – Faculdade Anhanguera de Brasília
Profª Drª Elane Schwinden Prudêncio – Universidade Federal de Santa Catarina
Profª Drª Eysler Gonçalves Maia Brasil – Universidade da Integração Internacional da Lusofonia Afro-Brasileira
Prof. Dr. Ferlando Lima Santos – Universidade Federal do Recôncavo da Bahia
Profª Drª Gabriela Vieira do Amaral – Universidade de Vassouras
Prof. Dr. Gianfábio Pimentel Franco – Universidade Federal de Santa Maria
Prof. Dr. Helio Franklin Rodrigues de Almeida – Universidade Federal de Rondônia
Profª Drª Iara Lúcia Tescarollo – Universidade São Francisco
Prof. Dr. Igor Luiz Vieira de Lima Santos – Universidade Federal de Campina Grande
Prof. Dr. Jefferson Thiago Souza – Universidade Estadual do Ceará
Prof. Dr. Jesus Rodrigues Lemos – Universidade Federal do Piauí
Prof. Dr. Jônatas de França Barros – Universidade Federal do Rio Grande do Norte
Prof. Dr. José Max Barbosa de Oliveira Junior – Universidade Federal do Oeste do Pará
Prof. Dr. Luís Paulo Souza e Souza – Universidade Federal do Amazonas
Profª Drª Magnólia de Araújo Campos – Universidade Federal de Campina Grande
Prof. Dr. Marcus Fernando da Silva Praxedes – Universidade Federal do Recôncavo da Bahia
Profª Drª Maria Tatiane Gonçalves Sá – Universidade do Estado do Pará
Profª Drª Mylena Andréa Oliveira Torres – Universidade Ceuma
Profª Drª Natiéli Piovesan – Instituto Federac do Rio Grande do Norte
Prof. Dr. Paulo Inada – Universidade Estadual de Maringá
Prof. Dr. Rafael Henrique Silva – Hospital Universitário da Universidade Federal da Grande Dourados
Profª Drª Regiane Luz Carvalho – Centro Universitário das Faculdades Associadas de Ensino
Profª Drª Renata Mendes de Freitas – Universidade Federal de Juiz de Fora
Profª Drª Vanessa Lima Gonçalves – Universidade Estadual de Ponta Grossa
Profª Drª Vanessa Bordin Viera – Universidade Federal de Campina Grande

Ciências Exatas e da Terra e Engenharias

Prof. Dr. Adélio Alcino Sampaio Castro Machado – Universidade do Porto
Prof. Dr. Carlos Eduardo Sanches de Andrade – Universidade Federal de Goiás
Profª Drª Carmen Lúcia Voigt – Universidade Norte do Paraná
Prof. Dr. Douglas Gonçalves da Silva – Universidade Estadual do Sudoeste da Bahia
Prof. Dr. Eloi Rufato Junior – Universidade Tecnológica Federal do Paraná
Profª Drª Érica de Melo Azevedo – Instituto Federal do Rio de Janeiro
Prof. Dr. Fabrício Menezes Ramos – Instituto Federal do Pará
Profª Dra. Jéssica Verger Nardeli – Universidade Estadual Paulista Júlio de Mesquita Filho
Prof. Dr. Juliano Carlo Rufino de Freitas – Universidade Federal de Campina Grande
Profª Drª Luciana do Nascimento Mendes – Instituto Federal de Educação, Ciência e Tecnologia do Rio Grande do Norte

Prof. Dr. Marcelo Marques – Universidade Estadual de Maringá
Profª Drª Neiva Maria de Almeida – Universidade Federal da Paraíba
Profª Drª Natiéli Piovesan – Instituto Federal do Rio Grande do Norte
Profª Drª Priscila Tessmer Scaglioni – Universidade Federal de Pelotas
Prof. Dr. Takeshy Tachizawa – Faculdade de Campo Limpo Paulista

Linguística, Letras e Artes

Profª Drª Adriana Demite Stephani – Universidade Federal do Tocantins
Profª Drª Angeli Rose do Nascimento – Universidade Federal do Estado do Rio de Janeiro
Profª Drª Carolina Fernandes da Silva Mandaji – Universidade Tecnológica Federal do Paraná
Profª Drª Denise Rocha – Universidade Federal do Ceará
Prof. Dr. Fabiano Tadeu Grazioli – Universidade Regional Integrada do Alto Uruguai e das Missões
Prof. Dr. Gilmei Fleck – Universidade Estadual do Oeste do Paraná
Profª Drª Keyla Christina Almeida Portela – Instituto Federal de Educação, Ciência e Tecnologia do Paraná
Profª Drª Miranilde Oliveira Neves – Instituto de Educação, Ciência e Tecnologia do Pará
Profª Drª Sandra Regina Gardacho Pietrobon – Universidade Estadual do Centro-Oeste
Profª Drª Sheila Marta Carregosa Rocha – Universidade do Estado da Bahia

Conselho Técnico Científico

Prof. Me. Abrãao Carvalho Nogueira – Universidade Federal do Espírito Santo
Prof. Me. Adalberto Zorzo – Centro Estadual de Educação Tecnológica Paula Souza
Prof. Dr. Adayson Wagner Sousa de Vasconcelos – Ordem dos Advogados do Brasil/Seccional Paraíba
Prof. Dr. Adilson Tadeu Basquerote Silva – Universidade para o Desenvolvimento do Alto Vale do Itajaí
Prof. Me. Alessandro Teixeira Ribeiro – Centro Universitário Internacional
Prof. Me. André Flávio Gonçalves Silva – Universidade Federal do Maranhão
Profª Ma. Andréa Cristina Marques de Araújo – Universidade Fernando Pessoa
Profª Drª Andreza Lopes – Instituto de Pesquisa e Desenvolvimento Acadêmico
Profª Drª Andrezza Miguel da Silva – Faculdade da Amazônia
Profª Ma. Anelisa Mota Gregoleti – Universidade Estadual de Maringá
Profª Ma. Anne Karynne da Silva Barbosa – Universidade Federal do Maranhão
Prof. Dr. Antonio Hot Pereira de Faria – Polícia Militar de Minas Gerais
Prof. Me. Armando Dias Duarte – Universidade Federal de Pernambuco
Profª Ma. Bianca Camargo Martins – UniCesumar
Profª Ma. Carolina Shimomura Nanya – Universidade Federal de São Carlos
Prof. Me. Carlos Antônio dos Santos – Universidade Federal Rural do Rio de Janeiro
Prof. Ma. Cláudia de Araújo Marques – Faculdade de Música do Espírito Santo
Profª Drª Cláudia Taís Siqueira Cagliari – Centro Universitário Dinâmica das Cataratas
Prof. Me. Clécio Danilo Dias da Silva – Universidade Federal do Rio Grande do Norte
Prof. Me. Daniel da Silva Miranda – Universidade Federal do Pará
Profª Ma. Daniela da Silva Rodrigues – Universidade de Brasília
Profª Ma. Daniela Remião de Macedo – Universidade de Lisboa
Profª Ma. Dayane de Melo Barros – Universidade Federal de Pernambuco
Prof. Me. Douglas Santos Mezacas – Universidade Estadual de Goiás

Prof. Me. Edevaldo de Castro Monteiro – Embrapa Agrobiologia
Prof. Me. Eduardo Gomes de Oliveira – Faculdades Unificadas Doctum de Cataguases
Prof. Me. Eduardo Henrique Ferreira – Faculdade Pitágoras de Londrina
Prof. Dr. Edwaldo Costa – Marinha do Brasil
Prof. Me. Eliel Constantino da Silva – Universidade Estadual Paulista Júlio de Mesquita
Prof. Me. Ernane Rosa Martins – Instituto Federal de Educação, Ciência e Tecnologia de Goiás
Prof. Me. Euvaldo de Sousa Costa Junior – Prefeitura Municipal de São João do Piauí
Profª Ma. Fabiana Coelho Couto Rocha Corrêa – Centro Universitário Estácio Juiz de Fora
Prof. Me. Felipe da Costa Negrão – Universidade Federal do Amazonas
Profª Drª Germana Ponce de Leon Ramírez – Centro Universitário Adventista de São Paulo
Prof. Me. Gevair Campos – Instituto Mineiro de Agropecuária
Prof. Me. Givanildo de Oliveira Santos – Secretaria da Educação de Goiás
Prof. Dr. Guilherme Renato Gomes – Universidade Norte do Paraná
Prof. Me. Gustavo Krahl – Universidade do Oeste de Santa Catarina
Prof. Me. Helton Rangel Coutinho Junior – Tribunal de Justiça do Estado do Rio de Janeiro
Profª Ma. Isabelle Cerqueira Sousa – Universidade de Fortaleza
Profª Ma. Jaqueline Oliveira Rezende – Universidade Federal de Uberlândia
Prof. Me. Javier Antonio Albornoz – University of Miami and Miami Dade College
Prof. Me. Jhonatan da Silva Lima – Universidade Federal do Pará
Prof. Dr. José Carlos da Silva Mendes – Instituto de Psicologia Cognitiva, Desenvolvimento Humano e Social
Prof. Me. Jose Elyton Batista dos Santos – Universidade Federal de Sergipe
Prof. Me. José Luiz Leonardo de Araujo Pimenta – Instituto Nacional de Investigación Agropecuaria Uruguay
Prof. Me. José Messias Ribeiro Júnior – Instituto Federal de Educação Tecnológica de Pernambuco
Profª Drª Juliana Santana de Curcio – Universidade Federal de Goiás
Profª Ma. Juliana Thaisa Rodrigues Pacheco – Universidade Estadual de Ponta Grossa
Profª Drª Kamilly Souza do Vale – Núcleo de Pesquisas Fenomenológicas/UFPA
Prof. Dr. Kárpio Márcio de Siqueira – Universidade do Estado da Bahia
Profª Drª Karina de Araújo Dias – Prefeitura Municipal de Florianópolis
Prof. Dr. Lázaro Castro Silva Nascimento – Laboratório de Fenomenologia & Subjetividade/UFPR
Prof. Me. Leonardo Tullio – Universidade Estadual de Ponta Grossa
Profª Ma. Lilian Coelho de Freitas – Instituto Federal do Pará
Profª Ma. Liliani Aparecida Sereno Fontes de Medeiros – Consórcio CEDERJ
Profª Drª Lívia do Carmo Silva – Universidade Federal de Goiás
Prof. Dr. Lucio Marques Vieira Souza – Secretaria de Estado da Educação, do Esporte e da Cultura de Sergipe
Prof. Me. Luis Henrique Almeida Castro – Universidade Federal da Grande Dourados
Prof. Dr. Luan Vinicius Bernardelli – Universidade Estadual do Paraná
Prof. Dr. Michel da Costa – Universidade Metropolitana de Santos
Prof. Dr. Marcelo Máximo Purificação – Fundação Integrada Municipal de Ensino Superior

Prof. Me. Marcos Aurelio Alves e Silva – Instituto Federal de Educação, Ciência e Tecnologia de São Paulo

Profª Ma. Maria Elanny Damasceno Silva – Universidade Federal do Ceará

Profª Ma. Marileila Marques Toledo – Universidade Federal dos Vales do Jequitinhonha e Mucuri

Prof. Me. Ricardo Sérgio da Silva – Universidade Federal de Pernambuco

Profª Ma. Renata Luciane Polsaque Young Blood – UniSecal

Prof. Me. Robson Lucas Soares da Silva – Universidade Federal da Paraíba

Prof. Me. Sebastião André Barbosa Junior – Universidade Federal Rural de Pernambuco

Profª Ma. Silene Ribeiro Miranda Barbosa – Consultoria Brasileira de Ensino, Pesquisa e Extensão

Profª Ma. Solange Aparecida de Souza Monteiro – Instituto Federal de São Paulo

Prof. Me. Tallys Newton Fernandes de Matos – Faculdade Regional Jaguaribana

Profª Ma. Thatianny Jasmine Castro Martins de Carvalho – Universidade Federal do Piauí

Prof. Me. Tiago Silvio Dedoné – Colégio ECEL Positivo

Prof. Dr. Welleson Feitosa Gazel – Universidade Paulista

Divergências e convergências: arquitetura, urbanismo e design

Editora Chefe: Profª Drª Antonella Carvalho de Oliveira
Bibliotecária: Janaina Ramos
Diagramação: Maria Alice Pinheiro
Correção: Giovanna Sandrini de Azevedo
Edição de Arte: Luiza Alves Batista
Revisão: Os Autores
Organizadora: Jeanine Mafra Migliorini

Dados Internacionais de Catalogação na Publicação (CIP)

D618 Divergências e convergências: arquitetura, urbanismo e design / Organizadora Jeanine Mafra Migliorini. – Ponta Grossa - PR: Atena, 2021.

Formato: PDF

Requisitos de sistema: Adobe Acrobat Reader

Modo de acesso: World Wide Web

Inclui bibliografia

ISBN 978-65-5706-894-6

DOI 10.22533/at.ed.946211803

1. Arquitetura. 2. Urbanismo. I. Migliorini, Jeanine Mafra (Organizadora). II. Título.

CDD 720

Elaborado por Bibliotecária Janaina Ramos – CRB-8/9166

Atena Editora

Ponta Grossa – Paraná – Brasil

Telefone: +55 (42) 3323-5493

www.atenaeditora.com.br

contato@atenaeditora.com.br

DECLARAÇÃO DOS AUTORES

Os autores desta obra: 1. Atestam não possuir qualquer interesse comercial que constitua um conflito de interesses em relação ao artigo científico publicado; 2. Declaram que participaram ativamente da construção dos respectivos manuscritos, preferencialmente na: a) Concepção do estudo, e/ou aquisição de dados, e/ou análise e interpretação de dados; b) Elaboração do artigo ou revisão com vistas a tornar o material intelectualmente relevante; c) Aprovação final do manuscrito para submissão.; 3. Certificam que os artigos científicos publicados estão completamente isentos de dados e/ou resultados fraudulentos.

APRESENTAÇÃO

Vivemos em constante transformação, nossas verdades são testadas o tempo todo. A ciência busca as respostas para questões que surgem a cada momento e isso faz o mundo girar, modificar-se em muitos de seus aspectos. A pesquisa científica traz para o universo da arquitetura, do urbanismo e do design novas realidades, discussões teóricas que nos fazem compreender nossa produção passada e para onde estamos caminhando e as discussões acerca da prática nos oferecem novas propostas para a concretização de projetos e planos.

Este livro discute várias dessas questões, oportunizando reflexões que iniciam com a prática docente, o uso de mapas conceituais nas disciplinas de ateliê das faculdades, assim como a neurociência sendo aplicada à essas disciplinas. Pensando ainda na educação aborda-se a educação patrimonial, seguindo pelo tema do patrimônio os artigos tratam de festas tradicionais, os complexos industriais e a arquitetura de uma edificação que abriga um museu.

Trazendo as discussões para questões atuais surge a preocupação com a arquitetura e a urbanização, em tempos de programas sociais que incentivam a construção de habitações de interesse social e seu impacto nas cidades, a análise de mobilidade urbana e as identidades desse urbano.

Os artigos apresentam a sustentabilidade tanto na escala do urbano quanto nas edificações e passa às análises de nossas construções, dentro de sua funcionalidade e de satisfação dos usuários dos espaços. Aborda-se na sequência o processo de projeto e como ele acontece no contexto atual. A arquitetura de Daniel Libeskind é o tema do próximo artigo e finaliza com uma discussão extremamente atual, pertinente e necessária que é a atuação de negros e mulheres no campo da arquitetura e urbanismo.

Os temas são tão variados como é nossa realidade, complexa e diversificada. Esses artigos despertam o interesse para compreender essas constantes transformações vividas cotidianamente.

Boa leitura e muitas reflexões!

Jeanine Mafra Migliorini

SUMÁRIO

CAPÍTULO 1..... 1

MAPAS CONCEITUAIS: COMO DESENVOLVIMENTO DE UMA NOVA METODOLOGIA PROJETUAL

Carlos Ademar Monteiro Duarte Filho

Emanuela Cristina Montoni da Silva

Flaviana Nogueira de Lima

Luiz Felipe Oliveira Luna de Farias

Tacyana Cinthya Matos Batista

Vinicius José Lopes Cursino

Victoria Kamille de Castro Almeida

DOI 10.22533/at.ed.9462118031

CAPÍTULO 2..... 10

DESIGN, NEUROCIÊNCIA E EDUCAÇÃO: CENÁRIOS INOVADORES NO ENSINO E APRENDIZAGEM DE PROJETO

Raíssa da Silva Borges

Rosana Silva Vieira Sbruzzi

DOI 10.22533/at.ed.9462118032

CAPÍTULO 3..... 34

EDUCAÇÃO PATRIMONIAL COMO INSTRUMENTO PARA PRESERVAÇÃO DO PATRIMÔNIO ARQUITETÔNICO: O CASO DO MONUMENTO DA BALAIADA EM CAXIAS-MA

Neuza Brito de Arêa Leão Melo

Walber Angeline da Silva Neto

Gabriela Jordâna Lima Mota

Ana Karine Lima Pereira

DOI 10.22533/at.ed.9462118033

CAPÍTULO 4..... 43

A FESTA DE SÃO SEBASTIÃO COMO AMÁLGAMA DA PRODUÇÃO E RESISTÊNCIA CULTURAL EM CÓRREGO DAS PEDRAS NO MUNICÍPIO DE TANGARÁ DA SERRA (MT)

José Pereira Filho

DOI 10.22533/at.ed.9462118034

CAPÍTULO 5..... 57

COMPLEXO INDUSTRIAL E PORTUÁRIO DO AÇU: POTENCIALIDADES E DESAFIOS

Irene Aguiar de Oliveira

Felipe Machado de Castro

José Luís Vianna da Cruz

DOI 10.22533/at.ed.9462118035

CAPÍTULO 6..... 69

MUSEU DOM DIOGO DE SOUZA: INTERPRETAÇÃO ARQUITETÔNICA

Pyetro Brum Ilha

Magali Nocchi Collares Gonçalves

DOI 10.22533/at.ed.9462118036

CAPÍTULO 7..... 72

HABITAÇÃO, URBANIZAÇÃO E DESURBANIZAÇÃO: COMO SERÃO AS CIDADES BRASILEIRAS PÓS MCMV?

Danielle Costa Guimarães

Angela Maria Gordilho Souza

DOI 10.22533/at.ed.9462118037

CAPÍTULO 8..... 79

MOBILIDADE URBANA: UMA ANÁLISE NOS PLANOS DIRETORES DE GOIÂNIA

Luana Chaves Vilarinho

DOI 10.22533/at.ed.9462118038

CAPÍTULO 9..... 94

CIDADE: CONSTRUÇÃO IDENTITÁRIA

Elisabete B. Castanheira

DOI 10.22533/at.ed.9462118039

CAPÍTULO 10..... 113

SUSTENTABILIDADE NA CIDADE: DA RESILIÊNCIA URBANA AO LIXO ZERO

Emília Wanda Rutkowski

Thalita dos Santos Dalbello

DOI 10.22533/at.ed.94621180310

CAPÍTULO 11..... 127

A ARQUITETURA SUSTENTÁVEL NO AMBIENTE CONSTRUÍDO: UMA ANÁLISE DA OBRA DE CARLA JUAÇABA

Pyetro Brum Ilha

Magali Nocchi Collares Gonçalves

DOI 10.22533/at.ed.94621180311

CAPÍTULO 12..... 133

AVALIAÇÃO DA FUNCIONALIDADE ARQUITETÔNICA EM HABITAÇÕES DE DIMENSÕES REDUZIDAS DE FLORIANÓPOLIS

Cláudia Queiroz de Vasconcelos

Fernando Barth

Lisiane Ilha Librelotto

DOI 10.22533/at.ed.94621180312

CAPÍTULO 13..... 145

APRECIÇÃO DA BIBLIOTECA DOM MARCOS A. NORONHA AO PARECER DA SATISFAÇÃO DOS USUÁRIOS

Thayná Moreira Silva

Ana Cláudia Souza Almeida Dias

DOI 10.22533/at.ed.94621180313

CAPÍTULO 14.....	150
DESAFIOS PARA ABORDAGENS BASEADAS EM PROJETO: PROJETISTAS COMO FACILITADORES NO PROJETO PARTICIPATIVO	
Gil Garcia de Barros	
DOI 10.22533/at.ed.94621180314	
CAPÍTULO 15.....	160
A DESCONSTRUÇÃO DA FORMA POR DANIEL LIBESKIND	
Marco Aurélio Gimenes de Oliveira	
Tháís Pichioni Pellozo	
Korina Aparecida Teixeira Ferreira da Costa	
DOI 10.22533/at.ed.94621180315	
CAPÍTULO 16.....	178
NEGROS E MULHERES NA ARQUITETURA E URBANISMO	
Franciely Ferreira Cruz	
Giselly Barros Rodrigues	
DOI 10.22533/at.ed.94621180316	
SOBRE A ORGANIZADORA	192
ÍNDICE REMISSIVO.....	193

MUSEU DOM DIOGO DE SOUZA: INTERPRETAÇÃO ARQUITETÔNICA

Data de aceite: 01/03/2021

Data de submissão: 04/01/2021

Pyetro Brum Ilha

Universidade da Região da Campanha
URCAMP, Bagé/RS
<http://lattes.cnpq.br/2621898229354346>

Magali Nocchi Collares Gonçalves

Universidade da Região da Campanha -
URCAMP, Bagé/RS
<http://lattes.cnpq.br/0203419426444629>

Apresentação disponível em: <https://youtu.be/Ev0E4QB6bZ0>

RESUMO: O trabalho se desenvolve sobre uma análise da arquitetura presente no conjunto arquitetônico da atual sede do Museu Dom Diogo de Souza em Bagé/RS e antiga sede da Beneficência Portuguesa. Catalogando os elementos presentes na fachada, buscou-se relacionar as características dentro de um período histórico da arquitetura. É analisada a presença da arquitetura eclética na fachada do edifício, elencando os distintos elementos e ordem ao qual se relacionam. Interpretando a arquitetura presente no projeto, busca-se uma ênfase na importância da preservação do exemplar histórico para a continuidade da memória e preservação dos edifícios do ecletismo historicista como patrimônio da cidade gaúcha de Bagé.

PALAVRAS - CHAVE: Museu Dom Diogo de Souza, Ecletismo historicista, interpretação arquitetônica.

ABSTRACT: The work develops about an analysis of the actual architecture in the Dom Diogo de Souza Museum set, located in Bagé/RS and Portuguese Beneficence former home. Cataloging the elements present in the façade, we sought to relate the characteristics within a historical period of architecture. Is analyzed the presence of eclectic architecture on the the building façade, listing the different elements and order to which they relate. Interpreting the architecture present in the project, an emphasis is sought on the importance of preserving the historical specimen for the continuity of memory and preservation of historicist eclectic buildings as heritage in the south brazilian city of Bagé.

KEYWORDS: Dom Diogo de Souza Museum, Historicist eclecticism, architectural interpretation.

A análise de edificações arquitetônicas é fundamental para que se entenda seu passado, com base em referências históricas é possível compreender a ideia proposta pelo projetista. O seguinte estudo realizado na disciplina de História da Arquitetura I do Curso de Arquitetura e Urbanismo da Universidade da Região da Campanha - URCAMP, buscou essa forma de trabalho, visando a interpretação arquitetônica do prédio histórico e atual Museu Dom Diogo de Souza, construído em 1878 por Portugueses instalados em Bagé/RS. Foi proposto, através de aplicações de elementos da arquitetura grega e romana, comparar sua relação entre passado e atualidade, analisando os elementos

que compõem a fachada da edificação, visando catalogar os componentes do prédio e entender o período arquitetônico ao qual ele corresponde. A revisão bibliográfica do trabalho foi criada com base em pesquisas e coleta de dados em livros, na internet, no acervo do museu, artigos e também no material disponibilizado pela docente e pela instituição de ensino. O Museu Dom Diogo de Souza abriga um acervo cuja importância se sobressai no exímio registro de muitos momentos da história de Bagé, município localizado no sul do estado do Rio Grande do Sul. A grandiosidade do conjunto arquitetônico (figura 01) se impõe na grande área construída, sob um terreno em declive, ornamentado pela grande escada no eixo principal do volume que recebe em cada patamar uma composteira de estilo eclético.



Figura 01: Fachada Museu dom Diogo de Souza.

Fonte: Restauro do Museu Dom Diogo, 2003.

O acesso principal da edificação se dá por um ático triangular encimado com um adorno no ponto de convergência. O prédio tem referência na ordem coríntia, configurado em colunas adoçadas (juntas à parede). Sua porta principal apresenta um arco pleno, enquanto seu entablamento é arrematado por uma platibanda trabalhada. Esta, por si só, recebe elementos reclinados. Internamente, as salas e o hall de entrada representam uma nova estruturação do hospital no passado, visto que a disciplinarização dos leitos e antigas salas de operação eram cânones já utilizados nos hospitais europeus. O museu apresenta um traço contemporâneo com seu anexo construído recentemente. Através do uso dos referenciais teóricos, contata-se uma analogia presente entre os vários elementos da edificação com características herdadas do período arquitetônico grego e romano (Figura 02), com predominância eclética. Por fim se conclui que o trabalho procurou enquadrar o prédio do Museu Dom Diogo de Souza dentro de um momento histórico, além de realizar uma análise de sua arquitetura. Por ser uma construção importante na época da construção e até hoje, a edificação se enquadra no estilo arquitetônico eclético, com fortes traços do século XIX brasileiro, e ainda, principalmente, com adornos gregos e romanos encontrados nas mais conhecidas obras clássicas arquitetônicas da antiguidade.

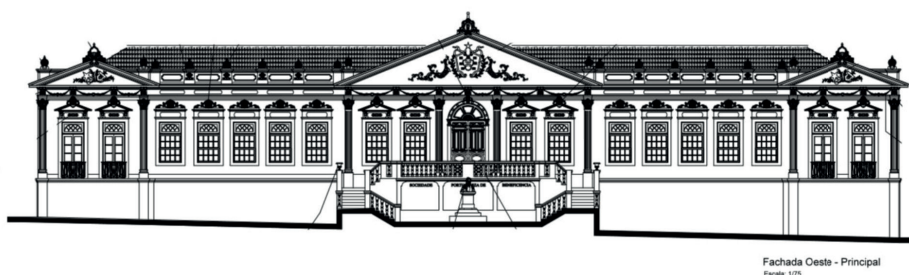

Figura 02: Elementos.

Fonte: Elementos da arquitetura Brasileira, 1987.

REFERÊNCIAS

CHAVES, Larissa Patron. **RESTAURO DO MUSEU DOM DIOGO DE SOUZA**. Porto Alegre, 2003.

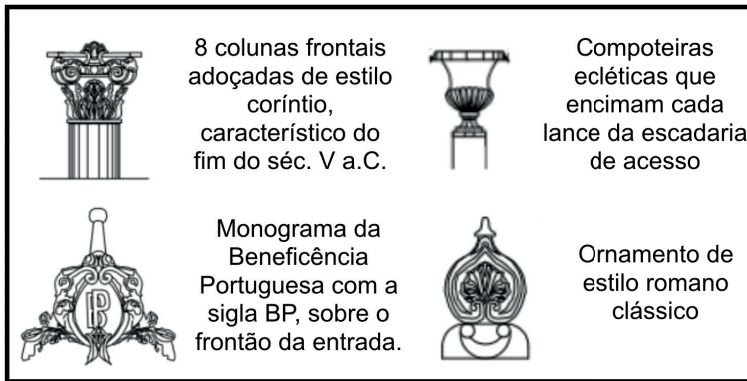
FABRIS, Annateresa. **ELEMENTOS NA ARQUITETURA BRASILEIRA I**. São Paulo/SP. Nobel; Editora da Universidade de São Paulo: 1987.

ÍNDICE REMISSIVO

A

Avaliação pós-ocupação 145, 146, 147, 149

B

Biblioteca 7, 145, 146, 147, 148, 149

C

Co-design 150, 151, 155

Competências de Projeto 150

Complexo Portuário 57, 60, 61, 62, 63, 66

D

Design de interiores 10, 11, 15, 16

Design Estratégico 150

Design Thinking 150, 151, 154, 155, 156, 157, 158

E

Ecletismo historicista 69

Educação Patrimonial 6, 34, 35, 36, 37, 41, 42

Estudantes negros 178, 179, 181, 183, 187, 189

F

Festa 6, 43, 44, 47, 48, 49, 50, 51, 52, 54, 55, 106

Formalismo 160, 162

Fragmentação 66, 68, 94, 160, 161

Funcionalidade Arquitetônica 7, 133, 134, 136, 138, 139, 140, 141, 143

G

Goiânia 7, 79, 80, 81, 83, 84, 85, 86, 87, 88, 89, 90, 91, 92, 93

H

Habitação Reduzida 133

Habitação social 72, 73, 77, 112

I

Iniciativas Bottom Up 94

Inovação Não Tecnológica 94

Inovação Social 94, 151

Interpretação Arquitetônica 6, 69

M

Macapá 72, 75, 76, 77, 78

Mapas Conceituais 5, 6, 1, 2, 3, 8, 9

Maranhão 34, 35, 36, 38, 41, 42

MCMV 7, 72, 77

Mirante da Balaiada 34

Mobilidade Urbana 5, 7, 79, 80, 81, 82, 83, 84, 85, 86, 87, 88, 89, 90, 91, 92

Mulheres na Arquitetura e Urbanismo 179

Museu Dom Diogo de Souza 6, 69, 70, 71

N

Negros na Arquitetura e Urbanismo 179

Neurociência 5, 6, 10, 12, 13, 14, 15, 16, 23, 25, 29, 30, 32

Neuroeducação 10, 15, 16, 22

P

Patrimônio 5, 6, 23, 34, 35, 36, 37, 40, 41, 55, 69, 121, 172

Plano Diretor 79, 80, 81, 82, 83, 84, 85, 86, 87, 88, 89, 91, 92, 93, 102, 144

Política pública 72

Porto do Açu 57, 59, 60, 61, 62, 65, 66, 67, 68

Potencial Econômico 57, 59, 66

Práticas Criativas 94, 111

Projeto Participativo 8, 150, 155, 156

Projetos arquitetônicos 1, 2, 75, 128, 192

R

Redes Técnicas 113, 120, 121, 123, 125

Revolta da Balaiada 34, 41

S

Serviços Ambientais Urbanos 113, 120, 123

Sustentabilidade 5, 7, 75, 87, 88, 89, 90, 91, 113, 117, 118, 119, 120, 121, 125, 126, 127, 128, 129, 131, 160, 166

T

Territorialidades 113, 122

Tradição 22, 43, 44, 47, 48, 49, 53, 54, 55, 75, 160, 161, 168, 171

U

Urbanismo Tático 94, 96, 107

Urbanização 5, 7, 72, 73, 74, 78, 80, 85, 116, 117

V

Vernacular 127, 128, 130, 132

DIVERGÊNCIAS E CONVERGÊNCIAS:

ARQUITETURA, URBANISMO E DESIGN

www.atenaeditora.com.br 

contato@atenaeditora.com.br 

[@atenaeditora](https://www.instagram.com/atenaeditora) 

www.facebook.com/atenaeditora.com.br 

Atena
Editora

Ano 2021

DIVERGÊNCIAS E CONVERGÊNCIAS:

ARQUITETURA, URBANISMO E DESIGN

www.atenaeditora.com.br 

contato@atenaeditora.com.br 

[@atenaeditora](https://www.instagram.com/atenaeditora) 

www.facebook.com/atenaeditora.com.br 

 **Atena**
Editora

Ano 2021