

# Torre de Babel:

Créditos e Poderes da Comunicação

2



Edwaldo Costa  
(Organizador)

**Atena**  
Editora  
Ano 2021

# Torre de Babel:

Créditos e Poderes da Comunicação

2

Edwaldo Costa  
(Organizador)

 **Atena**  
Editora  
Ano 2021

**Editora Chefe**

Profª Drª Antonella Carvalho de Oliveira

**Assistentes Editoriais**

Natalia Oliveira

Bruno Oliveira

Flávia Roberta Barão

**Bibliotecária**

Janaina Ramos

**Projeto Gráfico e Diagramação**

Natália Sandrini de Azevedo

Camila Alves de Cremo

Luiza Alves Batista

Maria Alice Pinheiro

**Imagens da Capa**

Shutterstock

**Edição de Arte**

Luiza Alves Batista

**Revisão**

Os Autores

2021 by Atena Editora

Copyright © Atena Editora

Copyright do Texto © 2021 Os autores

Copyright da Edição © 2021 Atena Editora

Direitos para esta edição cedidos à Atena Editora pelos autores.



Todo o conteúdo deste livro está licenciado sob uma Licença de Atribuição *Creative Commons*. Atribuição-Não-Comercial-NãoDerivativos 4.0 Internacional (CC BY-NC-ND 4.0).

O conteúdo dos artigos e seus dados em sua forma, correção e confiabilidade são de responsabilidade exclusiva dos autores, inclusive não representam necessariamente a posição oficial da Atena Editora. Permitido o *download* da obra e o compartilhamento desde que sejam atribuídos créditos aos autores, mas sem a possibilidade de alterá-la de nenhuma forma ou utilizá-la para fins comerciais.

Todos os manuscritos foram previamente submetidos à avaliação cega pelos pares, membros do Conselho Editorial desta Editora, tendo sido aprovados para a publicação com base em critérios de neutralidade e imparcialidade acadêmica.

A Atena Editora é comprometida em garantir a integridade editorial em todas as etapas do processo de publicação, evitando plágio, dados ou resultados fraudulentos e impedindo que interesses financeiros comprometam os padrões éticos da publicação. Situações suspeitas de má conduta científica serão investigadas sob o mais alto padrão de rigor acadêmico e ético.

**Conselho Editorial**

**Ciências Humanas e Sociais Aplicadas**

Prof. Dr. Alexandre Jose Schumacher – Instituto Federal de Educação, Ciência e Tecnologia do Paraná

Prof. Dr. Américo Junior Nunes da Silva – Universidade do Estado da Bahia

Prof. Dr. Antonio Carlos Frasson – Universidade Tecnológica Federal do Paraná

Prof. Dr. Antonio Gasparetto Júnior – Instituto Federal do Sudeste de Minas Gerais  
Prof. Dr. Antonio Isidro-Filho – Universidade de Brasília  
Prof. Dr. Carlos Antonio de Souza Moraes – Universidade Federal Fluminense  
Prof. Dr. Crisóstomo Lima do Nascimento – Universidade Federal Fluminense  
Profª Drª Cristina Gaio – Universidade de Lisboa  
Prof. Dr. Daniel Richard Sant’Ana – Universidade de Brasília  
Prof. Dr. Deyvison de Lima Oliveira – Universidade Federal de Rondônia  
Profª Drª Dilma Antunes Silva – Universidade Federal de São Paulo  
Prof. Dr. Edvaldo Antunes de Farias – Universidade Estácio de Sá  
Prof. Dr. Elson Ferreira Costa – Universidade do Estado do Pará  
Prof. Dr. Eloi Martins Senhora – Universidade Federal de Roraima  
Prof. Dr. Gustavo Henrique Cepolini Ferreira – Universidade Estadual de Montes Claros  
Profª Drª Ivone Goulart Lopes – Instituto Internazionale delle Figlie de Maria Ausiliatrice  
Prof. Dr. Jadson Correia de Oliveira – Universidade Católica do Salvador  
Prof. Dr. Julio Candido de Meirelles Junior – Universidade Federal Fluminense  
Profª Drª Lina Maria Gonçalves – Universidade Federal do Tocantins  
Prof. Dr. Luis Ricardo Fernandes da Costa – Universidade Estadual de Montes Claros  
Profª Drª Natiéli Piovesan – Instituto Federal do Rio Grande do Norte  
Prof. Dr. Marcelo Pereira da Silva – Pontifícia Universidade Católica de Campinas  
Profª Drª Maria Luzia da Silva Santana – Universidade Federal de Mato Grosso do Sul  
Profª Drª Paola Andressa Scortegagna – Universidade Estadual de Ponta Grossa  
Profª Drª Rita de Cássia da Silva Oliveira – Universidade Estadual de Ponta Grossa  
Prof. Dr. Rui Maia Diamantino – Universidade Salvador  
Prof. Dr. Urandi João Rodrigues Junior – Universidade Federal do Oeste do Pará  
Profª Drª Vanessa Bordin Viera – Universidade Federal de Campina Grande  
Prof. Dr. William Cleber Domingues Silva – Universidade Federal Rural do Rio de Janeiro  
Prof. Dr. Willian Douglas Guilherme – Universidade Federal do Tocantins

#### **Ciências Agrárias e Multidisciplinar**

Prof. Dr. Alexandre Igor Azevedo Pereira – Instituto Federal Goiano  
Profª Drª Carla Cristina Bauermann Brasil – Universidade Federal de Santa Maria  
Prof. Dr. Antonio Pasqualetto – Pontifícia Universidade Católica de Goiás  
Prof. Dr. Cleberton Correia Santos – Universidade Federal da Grande Dourados  
Profª Drª Daiane Garabeli Trojan – Universidade Norte do Paraná  
Profª Drª Diocléa Almeida Seabra Silva – Universidade Federal Rural da Amazônia  
Prof. Dr. Écio Souza Diniz – Universidade Federal de Viçosa  
Prof. Dr. Fábio Steiner – Universidade Estadual de Mato Grosso do Sul  
Prof. Dr. Fágner Cavalcante Patrocínio dos Santos – Universidade Federal do Ceará  
Profª Drª Girlene Santos de Souza – Universidade Federal do Recôncavo da Bahia  
Prof. Dr. Jael Soares Batista – Universidade Federal Rural do Semi-Árido  
Prof. Dr. Júlio César Ribeiro – Universidade Federal Rural do Rio de Janeiro  
Profª Drª Lina Raquel Santos Araújo – Universidade Estadual do Ceará  
Prof. Dr. Pedro Manuel Villa – Universidade Federal de Viçosa  
Profª Drª Raissa Rachel Salustriano da Silva Matos – Universidade Federal do Maranhão  
Prof. Dr. Ronilson Freitas de Souza – Universidade do Estado do Pará  
Profª Drª Talita de Santos Matos – Universidade Federal Rural do Rio de Janeiro  
Prof. Dr. Tiago da Silva Teófilo – Universidade Federal Rural do Semi-Árido

Prof. Dr. Valdemar Antonio Paffaro Junior – Universidade Federal de Alfenas

### **Ciências Biológicas e da Saúde**

Prof. Dr. André Ribeiro da Silva – Universidade de Brasília

Profª Drª Anelise Levay Murari – Universidade Federal de Pelotas

Prof. Dr. Benedito Rodrigues da Silva Neto – Universidade Federal de Goiás

Profª Drª Débora Luana Ribeiro Pessoa – Universidade Federal do Maranhão

Prof. Dr. Douglas Siqueira de Almeida Chaves – Universidade Federal Rural do Rio de Janeiro

Prof. Dr. Edson da Silva – Universidade Federal dos Vales do Jequitinhonha e Mucuri

Profª Drª Elizabeth Cordeiro Fernandes – Faculdade Integrada Medicina

Profª Drª Eleuza Rodrigues Machado – Faculdade Anhanguera de Brasília

Profª Drª Elane Schwinden Prudêncio – Universidade Federal de Santa Catarina

Profª Drª Eysler Gonçalves Maia Brasil – Universidade da Integração Internacional da Lusofonia Afro-Brasileira

Prof. Dr. Ferlando Lima Santos – Universidade Federal do Recôncavo da Bahia

Prof. Dr. Fernando Mendes – Instituto Politécnico de Coimbra – Escola Superior de Saúde de Coimbra

Profª Drª Gabriela Vieira do Amaral – Universidade de Vassouras

Prof. Dr. Gianfábio Pimentel Franco – Universidade Federal de Santa Maria

Prof. Dr. Helio Franklin Rodrigues de Almeida – Universidade Federal de Rondônia

Profª Drª Iara Lúcia Tescarollo – Universidade São Francisco

Prof. Dr. Igor Luiz Vieira de Lima Santos – Universidade Federal de Campina Grande

Prof. Dr. Jefferson Thiago Souza – Universidade Estadual do Ceará

Prof. Dr. Jesus Rodrigues Lemos – Universidade Federal do Piauí

Prof. Dr. Jônatas de França Barros – Universidade Federal do Rio Grande do Norte

Prof. Dr. José Max Barbosa de Oliveira Junior – Universidade Federal do Oeste do Pará

Prof. Dr. Luís Paulo Souza e Souza – Universidade Federal do Amazonas

Profª Drª Magnólia de Araújo Campos – Universidade Federal de Campina Grande

Prof. Dr. Marcus Fernando da Silva Praxedes – Universidade Federal do Recôncavo da Bahia

Profª Drª Maria Tatiane Gonçalves Sá – Universidade do Estado do Pará

Profª Drª Mylena Andréa Oliveira Torres – Universidade Ceuma

Profª Drª Natiéli Piovesan – Instituto Federaci do Rio Grande do Norte

Prof. Dr. Paulo Inada – Universidade Estadual de Maringá

Prof. Dr. Rafael Henrique Silva – Hospital Universitário da Universidade Federal da Grande Dourados

Profª Drª Regiane Luz Carvalho – Centro Universitário das Faculdades Associadas de Ensino

Profª Drª Renata Mendes de Freitas – Universidade Federal de Juiz de Fora

Profª Drª Vanessa Lima Gonçalves – Universidade Estadual de Ponta Grossa

Profª Drª Vanessa Bordin Viera – Universidade Federal de Campina Grande

### **Ciências Exatas e da Terra e Engenharias**

Prof. Dr. Adélio Alcino Sampaio Castro Machado – Universidade do Porto

Prof. Dr. Carlos Eduardo Sanches de Andrade – Universidade Federal de Goiás

Profª Drª Carmen Lúcia Voigt – Universidade Norte do Paraná

Prof. Dr. Cleiseano Emanuel da Silva Paniagua – Instituto Federal de Educação, Ciência e Tecnologia de Goiás

Prof. Dr. Douglas Gonçalves da Silva – Universidade Estadual do Sudoeste da Bahia

Prof. Dr. Eloi Rufato Junior – Universidade Tecnológica Federal do Paraná  
Profª Drª Érica de Melo Azevedo – Instituto Federal do Rio de Janeiro  
Prof. Dr. Fabrício Menezes Ramos – Instituto Federal do Pará  
Profª Dra. Jéssica Verger Nardeli – Universidade Estadual Paulista Júlio de Mesquita Filho  
Prof. Dr. Juliano Carlo Rufino de Freitas – Universidade Federal de Campina Grande  
Profª Drª Luciana do Nascimento Mendes – Instituto Federal de Educação, Ciência e Tecnologia do Rio Grande do Norte  
Prof. Dr. Marcelo Marques – Universidade Estadual de Maringá  
Prof. Dr. Marco Aurélio Kistemann Junior – Universidade Federal de Juiz de Fora  
Profª Drª Neiva Maria de Almeida – Universidade Federal da Paraíba  
Profª Drª Natiéli Piovesan – Instituto Federal do Rio Grande do Norte  
Profª Drª Priscila Tessmer Scaglioni – Universidade Federal de Pelotas  
Prof. Dr. Takeshy Tachizawa – Faculdade de Campo Limpo Paulista

### **Linguística, Letras e Artes**

Profª Drª Adriana Demite Stephani – Universidade Federal do Tocantins  
Profª Drª Angeli Rose do Nascimento – Universidade Federal do Estado do Rio de Janeiro  
Profª Drª Carolina Fernandes da Silva Mandaji – Universidade Tecnológica Federal do Paraná  
Profª Drª Denise Rocha – Universidade Federal do Ceará  
Prof. Dr. Fabiano Tadeu Grazioli – Universidade Regional Integrada do Alto Uruguai e das Missões  
Prof. Dr. Gilmei Fleck – Universidade Estadual do Oeste do Paraná  
Profª Drª Keyla Christina Almeida Portela – Instituto Federal de Educação, Ciência e Tecnologia do Paraná  
Profª Drª Miranilde Oliveira Neves – Instituto de Educação, Ciência e Tecnologia do Pará  
Profª Drª Sandra Regina Gardacho Pietrobbon – Universidade Estadual do Centro-Oeste  
Profª Drª Sheila Marta Carregosa Rocha – Universidade do Estado da Bahia

### **Conselho Técnico Científico**

Prof. Me. Abrãao Carvalho Nogueira – Universidade Federal do Espírito Santo  
Prof. Me. Adalberto Zorzo – Centro Estadual de Educação Tecnológica Paula Souza  
Prof. Dr. Adaylson Wagner Sousa de Vasconcelos – Ordem dos Advogados do Brasil/Seccional Paraíba  
Prof. Dr. Adilson Tadeu Basquerote Silva – Universidade para o Desenvolvimento do Alto Vale do Itajaí  
Prof. Dr. Alex Luis dos Santos – Universidade Federal de Minas Gerais  
Prof. Me. Alessandro Teixeira Ribeiro – Centro Universitário Internacional  
Profª Ma. Aline Ferreira Antunes – Universidade Federal de Goiás  
Prof. Me. André Flávio Gonçalves Silva – Universidade Federal do Maranhão  
Profª Ma. Andréa Cristina Marques de Araújo – Universidade Fernando Pessoa  
Profª Drª Andreza Lopes – Instituto de Pesquisa e Desenvolvimento Acadêmico  
Profª Drª Andrezza Miguel da Silva – Faculdade da Amazônia  
Profª Ma. Anelisa Mota Gregoleti – Universidade Estadual de Maringá  
Profª Ma. Anne Karynne da Silva Barbosa – Universidade Federal do Maranhão  
Prof. Dr. Antonio Hot Pereira de Faria – Polícia Militar de Minas Gerais  
Prof. Me. Armando Dias Duarte – Universidade Federal de Pernambuco  
Profª Ma. Bianca Camargo Martins – UniCesumar

Profª Ma. Carolina Shimomura Nanya – Universidade Federal de São Carlos  
Prof. Me. Carlos Antônio dos Santos – Universidade Federal Rural do Rio de Janeiro  
Prof. Me. Christopher Smith Bignardi Neves – Universidade Federal do Paraná  
Prof. Ma. Cláudia de Araújo Marques – Faculdade de Música do Espírito Santo  
Profª Drª Cláudia Taís Siqueira Cagliari – Centro Universitário Dinâmica das Cataratas  
Prof. Me. Clécio Danilo Dias da Silva – Universidade Federal do Rio Grande do Norte  
Prof. Me. Daniel da Silva Miranda – Universidade Federal do Pará  
Profª Ma. Daniela da Silva Rodrigues – Universidade de Brasília  
Profª Ma. Daniela Remião de Macedo – Universidade de Lisboa  
Profª Ma. Dayane de Melo Barros – Universidade Federal de Pernambuco  
Prof. Me. Douglas Santos Mezacas – Universidade Estadual de Goiás  
Prof. Me. Edevaldo de Castro Monteiro – Embrapa Agrobiologia  
Prof. Me. Eduardo Gomes de Oliveira – Faculdades Unificadas Doctum de Cataguases  
Prof. Me. Eduardo Henrique Ferreira – Faculdade Pitágoras de Londrina  
Prof. Dr. Edwaldo Costa – Marinha do Brasil  
Prof. Me. Eliel Constantino da Silva – Universidade Estadual Paulista Júlio de Mesquita  
Prof. Me. Ernane Rosa Martins – Instituto Federal de Educação, Ciência e Tecnologia de Goiás  
Prof. Me. Euvaldo de Sousa Costa Junior – Prefeitura Municipal de São João do Piauí  
Prof. Dr. Everaldo dos Santos Mendes – Instituto Edith Theresa Hedwing Stein  
Prof. Me. Ezequiel Martins Ferreira – Universidade Federal de Goiás  
Profª Ma. Fabiana Coelho Couto Rocha Corrêa – Centro Universitário Estácio Juiz de Fora  
Prof. Me. Fabiano Eloy Atílio Batista – Universidade Federal de Viçosa  
Prof. Me. Felipe da Costa Negrão – Universidade Federal do Amazonas  
Prof. Me. Francisco Odécio Sales – Instituto Federal do Ceará  
Profª Drª Germana Ponce de Leon Ramírez – Centro Universitário Adventista de São Paulo  
Prof. Me. Gevair Campos – Instituto Mineiro de Agropecuária  
Prof. Me. Givanildo de Oliveira Santos – Secretaria da Educação de Goiás  
Prof. Dr. Guilherme Renato Gomes – Universidade Norte do Paraná  
Prof. Me. Gustavo Krahl – Universidade do Oeste de Santa Catarina  
Prof. Me. Helton Rangel Coutinho Junior – Tribunal de Justiça do Estado do Rio de Janeiro  
Profª Ma. Isabelle Cerqueira Sousa – Universidade de Fortaleza  
Profª Ma. Jaqueline Oliveira Rezende – Universidade Federal de Uberlândia  
Prof. Me. Javier Antonio Alborno – University of Miami and Miami Dade College  
Prof. Me. Jhonatan da Silva Lima – Universidade Federal do Pará  
Prof. Dr. José Carlos da Silva Mendes – Instituto de Psicologia Cognitiva, Desenvolvimento Humano e Social  
Prof. Me. Jose Elyton Batista dos Santos – Universidade Federal de Sergipe  
Prof. Me. José Luiz Leonardo de Araujo Pimenta – Instituto Nacional de Investigación Agropecuaria Uruguay  
Prof. Me. José Messias Ribeiro Júnior – Instituto Federal de Educação Tecnológica de Pernambuco  
Profª Drª Juliana Santana de Curcio – Universidade Federal de Goiás  
Profª Ma. Juliana Thaisa Rodrigues Pacheco – Universidade Estadual de Ponta Grossa  
Profª Drª Kamilly Souza do Vale – Núcleo de Pesquisas Fenomenológicas/UFGA  
Prof. Dr. Kárpio Márcio de Siqueira – Universidade do Estado da Bahia  
Profª Drª Karina de Araújo Dias – Prefeitura Municipal de Florianópolis

Prof. Dr. Lázaro Castro Silva Nascimento – Laboratório de Fenomenologia & Subjetividade/UFPR  
Prof. Me. Leonardo Tullio – Universidade Estadual de Ponta Grossa  
Profª Ma. Lilian Coelho de Freitas – Instituto Federal do Pará  
Profª Ma. Liliani Aparecida Sereno Fontes de Medeiros – Consórcio CEDERJ  
Profª Drª Livia do Carmo Silva – Universidade Federal de Goiás  
Prof. Dr. Lucio Marques Vieira Souza – Secretaria de Estado da Educação, do Esporte e da Cultura de Sergipe  
Prof. Dr. Luan Vinicius Bernardelli – Universidade Estadual do Paraná  
Profª Ma. Luana Ferreira dos Santos – Universidade Estadual de Santa Cruz  
Profª Ma. Luana Vieira Toledo – Universidade Federal de Viçosa  
Prof. Me. Luis Henrique Almeida Castro – Universidade Federal da Grande Dourados  
Profª Ma. Luma Sarai de Oliveira – Universidade Estadual de Campinas  
Prof. Dr. Michel da Costa – Universidade Metropolitana de Santos  
Prof. Me. Marcelo da Fonseca Ferreira da Silva – Governo do Estado do Espírito Santo  
Prof. Dr. Marcelo Máximo Purificação – Fundação Integrada Municipal de Ensino Superior  
Prof. Me. Marcos Aurelio Alves e Silva – Instituto Federal de Educação, Ciência e Tecnologia de São Paulo  
Profª Ma. Maria Elanny Damasceno Silva – Universidade Federal do Ceará  
Profª Ma. Marileila Marques Toledo – Universidade Federal dos Vales do Jequitinhonha e Mucuri  
Prof. Me. Pedro Panhoca da Silva – Universidade Presbiteriana Mackenzie  
Profª Drª Poliana Arruda Fajardo – Universidade Federal de São Carlos  
Prof. Me. Ricardo Sérgio da Silva – Universidade Federal de Pernambuco  
Prof. Me. Renato Faria da Gama – Instituto Gama – Medicina Personalizada e Integrativa  
Profª Ma. Renata Luciane Polsaque Young Blood – UniSecal  
Prof. Me. Robson Lucas Soares da Silva – Universidade Federal da Paraíba  
Prof. Me. Sebastião André Barbosa Junior – Universidade Federal Rural de Pernambuco  
Profª Ma. Silene Ribeiro Miranda Barbosa – Consultoria Brasileira de Ensino, Pesquisa e Extensão  
Profª Ma. Solange Aparecida de Souza Monteiro – Instituto Federal de São Paulo  
Profª Ma. Taiane Aparecida Ribeiro Nepomoceno – Universidade Estadual do Oeste do Paraná  
Prof. Me. Tallys Newton Fernandes de Matos – Faculdade Regional Jaguaribana  
Profª Ma. Thatianny Jasmine Castro Martins de Carvalho – Universidade Federal do Piauí  
Prof. Me. Tiago Silvio Dedoné – Colégio ECEL Positivo  
Prof. Dr. Welleson Feitosa Gazel – Universidade Paulista



**Editora Chefe:** Profª Drª Antonella Carvalho de Oliveira  
**Bibliotecária:** Janaina Ramos  
**Diagramação:** Luiza Alves Batista  
**Correção:** Kimberly Elisandra Gonçalves Carneiro  
**Edição de Arte:** Luiza Alves Batista  
**Revisão:** Os Autores  
**Organizador:** Edwaldo Costa

## Dados Internacionais de Catalogação na Publicação (CIP)

T689 Torre de Babel: créditos e poderes da comunicação 2 /  
Organizador Edwaldo Costa. – Ponta Grossa - PR:  
Atena, 2021.

Formato: PDF

Requisitos de sistema: Adobe Acrobat Reader

Modo de acesso: World Wide Web

Inclui bibliografia

ISBN 978-65-5706-871-7

DOI 10.22533/at.ed.717211103

1. Comunicação. 2. Mídia. I. Costa, Edwaldo  
(Organizador). II. Título.

CDD 302.23

Elaborado por Bibliotecária Janaina Ramos – CRB-8/9166

**Atena Editora**

Ponta Grossa – Paraná – Brasil

Telefone: +55 (42) 3323-5493

[www.atenaeditora.com.br](http://www.atenaeditora.com.br)

[contato@atenaeditora.com.br](mailto:contato@atenaeditora.com.br)

## DECLARAÇÃO DOS AUTORES

Os autores desta obra: 1. Atestam não possuir qualquer interesse comercial que constitua um conflito de interesses em relação ao artigo científico publicado; 2. Declaram que participaram ativamente da construção dos respectivos manuscritos, preferencialmente na: a) Concepção do estudo, e/ou aquisição de dados, e/ou análise e interpretação de dados; b) Elaboração do artigo ou revisão com vistas a tornar o material intelectualmente relevante; c) Aprovação final do manuscrito para submissão.; 3. Certificam que os artigos científicos publicados estão completamente isentos de dados e/ou resultados fraudulentos; 4. Confirmam a citação e a referência correta de todos os dados e de interpretações de dados de outras pesquisas; 5. Reconhecem terem informado todas as fontes de financiamento recebidas para a consecução da pesquisa.

## APRESENTAÇÃO

A coleção Torre de Babel: Créditos e Poderes da Comunicação é apenas um breve panorama da produção e reflexão acadêmica na área, contemplando a produção de dois e-books, que reúnem não apenas as possibilidades que o campo da Comunicação ensina, mas também os desafios que se erigem na/da sociedade contemporânea, marcada pelo crescente processo de midiatização e conflitos de informação. Neste e-book 2, apresentamos 27 capítulos de 34 pesquisadores.

Na Bíblia, o Gênesis conta que “o mundo inteiro falava a mesma língua, com as mesmas palavras” (Gn 11,1). Os homens resolveram, porém, criar uma cidade com uma torre tão alta que chegaria a tocar o céu e os tornaria famosos e poderosos. Então Deus, para castigá-los, fez com que ninguém mais se entendesse e os homens passaram a falar línguas diferentes. Assim, os construtores da torre se dispersaram e a obra permaneceu inacabada. A diversidade das línguas surge como forma de evitar a centralização do poder. A cidade dessa história bíblica ficou conhecida como Babel, que significa “confusão”.

Muitos milênios depois, o homem se encontra enredado em múltiplas formas de comunicação, com línguas, códigos e dispositivos diversos, cada vez mais sofisticados e mais céleres. Todavia, a (in)compreensão das mensagens vem, assustadoramente, transformando-se, muitas vezes, na destruição da harmonia e da paz entre os homens. Mesmo com o avanço da tecnologia, a comunicação parece permanecer precária. A civilização ergue monumentos gigantescos, mas não é capaz de resolver conflitos básicos.

Trata-se de uma obra transdisciplinar que versa sobre comunicação, legislação, concentração de mídia no Brasil, políticas de comunicação, indústria fonográfica, campanha publicitária, atividade extensionista, produções audiovisuais, análise de vídeos, TV Excelsior, festivais de música popular, Série Elite, diversidade, cultura pop, jornalismo cultural, Filme Hebe, necropolítica, estética da ecopropaganda audiovisual, telenovelas de Benedito Ruy Barbosa, perfil do assessor de imprensa do interior de São Paulo, *trickster*, imaginário, humor, rádio paranaense, arte multidimensional, Nelson Leirner, *branding*, marketing de conteúdo, TV no Brasil, TV em Cabo Verde, TV em Portugal, programas infantis na TV Aberta, editoriais de obras espíritas, Revista TV Sul Programas, Superamigos, ficcionalidade nas telenovelas brasileiras, publicidade eleitoral, tabus da sexualidade feminina, regulamentação das rádios comunitárias, film-photo e debates internacionais que precederam o informe Macbride.

A ideia da coletânea é simples: propor análises e fomentar discussões sobre a comunicação a partir de diferentes pontos de vista: político, educacional, filosófico e literário. Como toda obra coletiva, esta também precisa ser lida tendo-se em consideração a diversidade e a riqueza específica de cada contribuição. Por fim, sabemos o quão importante é a divulgação científica, por isso evidenciamos a estrutura da Atena Editora,

capaz de oferecer uma plataforma consolidada e confiável para que estes pesquisadores exponham e divulguem seus resultados.

Edwaldo Costa

## SUMÁRIO

<b>CAPÍTULO 1</b> .....	<b>1</b>
A ESTRUTURA DISCURSIVA NARRATIVA APLICADA AO TEXTO PUBLICITÁRIO: POTENCIALIDADES E SUBVERSÕES NA VISÃO DE WALTER BENJAMIN	
<i>Marina Aparecida Espinosa Negri</i>	
<b>DOI 10.22533/at.ed.7172111031</b>	
<b>CAPÍTULO 2</b> .....	<b>16</b>
A FUNCIONALIDADE DAS ESTRATÉGIAS CRIATIVAS BASEADAS EM HUMOR, IRONIA E DEBOCHE NOS ENUNCIADOS PUBLICITÁRIOS DA CONTEMPORANEIDADE	
<i>Marina Aparecida Espinosa Negri</i>	
<b>DOI 10.22533/at.ed.7172111032</b>	
<b>CAPÍTULO 3</b> .....	<b>33</b>
LEGISLAÇÃO E CONCENTRAÇÃO DE MÍDIA NO BRASIL: TRÊS DÉCADAS DE POLÍTICAS DE COMUNICAÇÃO (1988-2018)	
<i>Vitor Pereira de Almeida</i>	
<b>DOI 10.22533/at.ed.7172111033</b>	
<b>CAPÍTULO 4</b> .....	<b>45</b>
INDÚSTRIA FONOGRÁFICA: O MERCADO DE MÚSICA NO BRASIL NO INÍCIO DO SÉCULO XXI	
<i>Daniel Parente Nogueira</i>	
<b>DOI 10.22533/at.ed.7172111034</b>	
<b>CAPÍTULO 5</b> .....	<b>56</b>
CRIAÇÃO DE CAMPANHA PUBLICITÁRIA: INTEGRAÇÃO ENTRE TEORIA E PRÁTICA POR MEIO DE ATIVIDADE EXTENSIONISTA	
<i>Andressa Deflon Rickli</i>	
<i>Layse Pereira Soares do Nascimento</i>	
<b>DOI 10.22533/at.ed.7172111035</b>	
<b>CAPÍTULO 6</b> .....	<b>64</b>
A CRÍTICA POLÍTICO-SOCIAL EM PRODUÇÕES AUDIOVISUAIS CONTEMPORÂNEAS: UMA ANÁLISE DOS VIDEOCLIPES DE LIA CLARK, GLÓRIA GROOVE, IZA E WANESSA CAMARGO	
<i>Luiz Guilherme de Brito Arduino</i>	
<i>Renata Maria Monteiro Stochero</i>	
<b>DOI 10.22533/at.ed.7172111036</b>	
<b>CAPÍTULO 7</b> .....	<b>79</b>
A TV EXCELSIOR E AS COMPETIÇÕES MUSICAIS: OS FESTIVAIS DE MÚSICA POPULAR DE 1965 E 1966	
<i>Talita Souza Magnolo</i>	
<b>DOI 10.22533/at.ed.7172111037</b>	

<b>CAPÍTULO 8</b> .....	<b>93</b>
LEITURA CRÍTICA DA SÉRIE ELITE: UMA DISCUSSÃO SOBRE REPRESENTAÇÃO, SIGNIFICAÇÃO E DIVERSIDADE NA CULTURA POP	
Luiz Guilherme de Brito Arduino	
Vânia de Moraes	
DOI 10.22533/at.ed.7172111038	
<b>CAPÍTULO 9</b> .....	<b>112</b>
A VALORAÇÃO DO FILME HEBE EM REPORTAGENS DO JORNALISMO CULTURAL	
Gilmar Adolfo Hermes	
DOI 10.22533/at.ed.7172111039	
<b>CAPÍTULO 10</b> .....	<b>126</b>
NECROPOLÍTICA E PRECARIIDADE NO GESTO DE FILMAR O LUTO DE CRISTIANO BURLAN	
Leandro Silva Lopes	
DOI 10.22533/at.ed.71721110310	
<b>CAPÍTULO 11</b> .....	<b>138</b>
O FILME VERDE: PARA UMA ESTÉTICA DA ECOPROPAGANDA AUDIOVISUAL	
Francisco dos Santos	
DOI 10.22533/at.ed.71721110311	
<b>CAPÍTULO 12</b> .....	<b>149</b>
A ANÁLISE HISTÓRICA DO ESTILO TELEVISIVO E A CONSTRUÇÃO DE EXPERIÊNCIAS TELEVISUAIAS PARA O TEMA DA TERRA, EM TELENÓVELAS DE BENEDITO RUY BARBOSA	
Reinaldo Maximiano Pereira	
DOI 10.22533/at.ed.71721110312	
<b>CAPÍTULO 13</b> .....	<b>165</b>
O PERFIL DO ASSESSOR DE IMPRENSA DO INTERIOR DE SÃO PAULO	
Ivana Laís da Silva Santana	
DOI 10.22533/at.ed.71721110313	
<b>CAPÍTULO 14</b> .....	<b>188</b>
O TRICKSTER EM SINTONIA COM O IMAGINÁRIO: MITO E HUMOR NO RÁDIO PARANAENSE	
Rafaeli Francini Lunkes Carvalho	
DOI 10.22533/at.ed.71721110314	
<b>CAPÍTULO 15</b> .....	<b>198</b>
ARTE MULTIDIMENSIONAL: UM ESTUDO SOBRE A GRANDE PARADA, DE NELSON LEIRNER	
Marcos Rizolli	
DOI 10.22533/at.ed.71721110315	

<b>CAPÍTULO 16</b> .....	<b>206</b>
BRANDING E MARKETING DE CONTEÚDO: FORTALECIMENTO E GERAÇÃO DE VALOR PARA A MARCA POR MEIO DE CONTEÚDO SIGNIFICATIVO, CONSISTENTE E RELEVANTE NO AMBIENTE DIGITAL	
Railson Marques Garcez José Samuel Scriviner Neto	
<b>DOI 10.22533/at.ed.71721110316</b>	
<b>CAPÍTULO 17</b> .....	<b>222</b>
OS DOIS LADOS DO ATLÂNTICO: PANORAMAS DA TV NO BRASIL, EM CABO VERDE E EM PORTUGAL	
Vitor Pereira de Almeida Ricardo Matos de Araújo Rios	
<b>DOI 10.22533/at.ed.71721110317</b>	
<b>CAPÍTULO 18</b> .....	<b>233</b>
70 ANOS DE EVOLUÇÃO (OU INVOLUÇÃO) DO NÚMERO DE PROGRAMAS INFANTIS NA TV ABERTA	
Dirceu Lemos da Silva	
<b>DOI 10.22533/at.ed.71721110318</b>	
<b>CAPÍTULO 19</b> .....	<b>246</b>
RITOS GENÉTICOS (EDITORIAIS) DE OBRAS ESPÍRITAS	
Alcione Gonçalves Antônio Augusto Braico	
<b>DOI 10.22533/at.ed.71721110319</b>	
<b>CAPÍTULO 20</b> .....	<b>259</b>
REVISTA TV SUL PROGRAMAS: UM RETRATO DOS PIONEIROS DA TELEVISÃO	
Filipe Peixoto Laira Campos	
<b>DOI 10.22533/at.ed.71721110320</b>	
<b>CAPÍTULO 21</b> .....	<b>272</b>
SUPERAMIGOS E AS TRÊS DIMENSÕES DO ESPETÁCULO DE CARIDADE	
Marcelo Travassos da Silva	
<b>DOI 10.22533/at.ed.71721110321</b>	
<b>CAPÍTULO 22</b> .....	<b>286</b>
TERRITÓRIOS DE FICCIONALIDADE E SEUS USOS PARA A CONSTRUÇÃO DAS TRAMAS DAS TELENÓVELAS BRASILEIRAS	
Maressa de Carvalho Basso	
<b>DOI 10.22533/at.ed.71721110322</b>	
<b>CAPÍTULO 23</b> .....	<b>298</b>
O “MITO” NA PUBLICIDADE ELEITORAL; O USO DA PERSUASÃO NA CAMPANHA DE	

JAIR BOLSONARO

Bianca Monti Piazza Lopes

Roberta Fleck Saibro Krause

DOI 10.22533/at.ed.71721110323

**CAPÍTULO 24.....312**

TABUS DA SEXUALIDADE FEMININA: A SEXUALIZAÇÃO DA MULHER AFRO-BRASILEIRA

Juliana Lopes Ordéas Nascimento

DOI 10.22533/at.ed.71721110324

**CAPÍTULO 25.....321**

20 ANOS DE REGULAMENTAÇÃO DAS RÁDIOS COMUNITÁRIAS: POUCOS AVANÇOS E DEMANDAS DE NOVAS CONQUISTAS

Paulo Augusto Emery Sachse Pellegrini

DOI 10.22533/at.ed.71721110325

**CAPÍTULO 26.....334**

UM SÉCULO DE SINFONIAS URBANAS: *FILM-PHOTO* E INCONSCIENTE ÓTICO

Fernanda Aguiar Carneiro Martins

DOI 10.22533/at.ed.71721110326

**CAPÍTULO 27.....344**

UMA ARENA, MUITAS DISPUTAS: UMA RECONSTRUÇÃO HISTÓRICA DOS DEBATES INTERNACIONAIS QUE PRECEDERAM O INFORME MACBRIDE

André Luís Lourenço

Juliano Maurício de Carvalho

DOI 10.22533/at.ed.71721110327

**SOBRE O ORGANIZADOR.....358**

**ÍNDICE REMISSIVO.....359**



## TABUS DA SEXUALIDADE FEMININA: A SEXUALIZAÇÃO DA MULHER AFRO-BRASILEIRA

*Data de aceite:* 01/03/2021

*Data de submissão:* 18/12/2020

**Juliana Lopes Ordéas Nascimento**

Arte e comunicação Andalucía, España  
<http://lattes.cnpq.br/4456676294712795>

**RESUMO:** A mulher afro-brasileira foi invisibilizada ao longo da história e vem sendo hiper sexualizada através da mídia como o resultado de uma sociedade fundamentada em pensamentos eurocêntricos e estruturalmente racista. A mulher negra foi duplamente marginalizada na história: primeiro por ser negra, e depois por ser mulher; sendo sempre vista como um objeto sexual. Esse tema é discutido neste trabalho através da criação da fotonovela “Tabus da Sexualidade Feminina: A sexualização da mulher afro-brasileira” que ilustra o processo vivido por uma mulher negra, desde seus anos de negação até a construção da sua consciência racial e o seu empoderamento. O que se espera é que a abordagem de um tema delicado e importante como esse, através de um conteúdo midiático mais visual, possa atingir a mais pessoas e fomentar essa discussão de uma forma mais clara e objetiva. É indiscutível que o movimento feminista conquistou muito nos últimos anos, porém é imperativo pensar em diversas formas de feminismo e incluir a pauta do feminismo negro. A partir do momento em que a mulher negra começar a ser vista de maneira igualitária à mulher branca, teremos

um feminismo mais junto e global. O processo de elaboração da fotonovela apresentada aqui nos deixa evidente o longo caminho ainda a ser percorrido e a certeza de que não avançaremos enquanto a mulher negra for esquecida como ser humano e, principalmente, como mulher.

**PALAVRAS-CHAVE:** Sexualidade, mulher, fotonovela, negra.

### TABOOS IN FEMALE SEXUALITY: THE SEXUALIZATION OF AFRO-BRAZILIAN WOMEN

**ABSTRACT:** Afro-Brazilian women have been made invisible throughout history and have been hyper-sexualized through the media as the result of a structurally racist society founded on Eurocentric thinking. The black woman was doubly marginalized in history: first because she is black, and then because she is a woman; always being seen as a sexual object. This theme is discussed in this work through the creation of the photonovel “Taboos in Female Sexuality: The sexualization of Afro-Brazilian women” that illustrates the process lived by a black woman, from her years of denial to the construction of her racial conscience and empowerment. What is expected is that the approach to a delicate and important topic like this, through a more visual media content, can reach more people and encourage this discussion in a more clear and objective way. It is indisputable that the feminist movement has achieved a lot in recent years, but it is imperative to think about various forms of feminism and include the agenda of black feminism. From the moment that the black

woman begins to be seen in an equal way to the white woman, we will have a fair and global feminism. The production of the photonovel presented here makes us evident the long way still to be walked and the certainty that we will not progress as long as black women are forgotten as a human being and, mainly, as a woman.

**KEYWORDS:** Sexuality, woman, photonovel, black.

## 1 | INTRODUÇÃO

Grada Kilomba, em seu livro *Memórias de Plantação: Episódios de Racismo Quotidiano* expõe que:

“Por não serem nem brancas nem homens, as mulheres negras ocupam uma posição muito difícil na sociedade supremacista branca. Representamos uma espécie de carência dupla, uma dupla alteridade, já que somos a antítese de ambos, branquitude e masculinidade. Nesse esquema, a mulher negra só pode ser o outro, e nunca si mesma.”(KILOMBA 2012)

Considerando importante fomentar a busca pela identidade e pela apropriação cultural da mulher afro-brasileira, é relevante o valor da utilização da arte como ferramenta para lutas como esta. Do mesmo modo, é imperativo ressaltar a importância que as produções acadêmicas representam para a construção de uma sociedade mais justa. Djamila Ribeiro, em seu livro *Quem tem medo do Feminismo Negro*, destaca: “o feminismo negro não é uma luta meramente identitária, porque até a branquitude e a masculinidade também são identidades” (RIBEIRO, 2018, p.07). Em outra de suas obras, a autora coloca em evidência o conceito de *lugar de fala* e nos explica que cada indivíduo fala a partir de um lugar que impacta diretamente na opressão ou não dos demais (RIBEIRO, 2017). Falas como essas, nos mostram que se faz cada vez mais necessário compreender que o racismo na sociedade em que vivemos é estrutural e que tudo, até hoje, foi pensado a partir desse conceito universal.

Quando analisamos esse conceito de lugar de fala no contexto social brasileiro, observamos que durante muito tempo a mulher negra não teve esse lugar, uma vez que era sempre uma mulher branca ou um homem que falava por esse grupo de mulheres. É na segunda onda do movimento feminista que o femismo negro começa a ganhar alguma visibilidade, como nos afirma Djamila em seu livro:

Desde a década de 1970, militantes negras estadunidenses como Beverly Fisher denunciavam a invisibilidade das mulheres negras dentro da pauta de reivindicação do movimento. No Brasil, o feminismo negro começou a ganhar força no fim da mesma década e no começo da seguinte, lutando para que as mulheres negras fossem sujeitos políticos. (RIBEIRO, 2018)

Ainda assim, as mulheres negras eram silenciadas dentro do próprio movimento feminista, uma vez que suas lutas e causas não eram consideradas parte do movimento, apesar de historicamente terem criado formas de resistência.

O atual contexto social brasileiro segue sem proporcionar as mesmas oportunidades às mulheres negras que são oferecidas aos homens e mulheres brancas, colocando-as como o pilar mais baixo da estrutura social. Ainda é muito frequente encontrarmos homens que acreditam que as mulheres negras estão sempre disponíveis, sobretudo em relação ao sexo, acreditando, inclusive, que esse seja o desejo delas. E, quando essas mulheres têm consciência racial, sexual e seus desejos e posicionamentos são os mesmos que os dos homens, elas passam a ser vistas como promíscuas (aqui sem qualquer eufemismo). Quase toda mulher afro-brasileira já ouviu alguma vez da boca de um homem branco frases consolidadas como “Eu adoro uma mulata” ou “As morenas são as melhores na cama”; deveríamos nos perguntar então: Porque as mulheres negras são as mais sexualizadas? E a resposta é: o comportamento do homem branco é o reflexo de uma sociedade fundamentada em padrões eurocêntricos, onde o homem branco marginaliza tudo o que não é parecido com ele.

Apesar de o Brasil ser um país heterogêneo e miscigenado, os estereótipos de raça ainda preponderam, o que chega a ser de certa maneira um fato curioso. Esse padrão básico imposto é o que estimula a pré-concepção de que a mulher negra tem sempre lábios grandes, bumbum avantajado e o corpo cheio de curvas marcadas. A cantora Elza Soares em seu disco lançado em 2002 e intitulado *Do cóccix até o pescoço*, nos resume na música *A carne* todo esse pensamento de uma maneira muito clara quando enuncia: “A carne mais barata do mercado é a carne negra” Em vista do exposto, é urgente a necessidade de transformar a teoria em algo visual para facilitar e resumir um assunto tão importante e delicado.

O dicionário Priberam da Língua Portuguesa define a fotonovela como “intriga romanesca ou policial, contada sob a forma de fotos acompanhadas de textos, integrados nas imagens”. De acordo com o Museu das civilizações da Europa e do Mediterrâneo (MUCEM), que dedicou uma exposição para contar a história da fotonovela e seus efeitos na arte contemporânea, o formato foi inventado na Itália sob a influência do neorealismo. A primeira fotonovela foi criada por Stefano Reda e Giampaolo Callegari e publicada em 1947 com o título “Nel fondo del core” na revista *Il mio sogno* (Sogno é uma revista de novelas fotográficas italiana. Fundada em 1947. Durante mais de duas décadas foi uma das revistas mais populares do seu estilo). Logo depois, a fotonovela conquista público na Espanha, França e América Latina. Esse entretenimento era voltado para um público que não tinha condições de ir ao cinema, como uma forma de levar as histórias e seus atores para as pessoas de baixa renda. Se entende a fotonovela como uma narrativa que une fotografia e texto, algo similar ao que conhecemos como quadrinhos ou gibis, porém ilustrada com fotografias em vez de desenhos.

Em sua tese de doutorado (2008), Isabel Silva Sampaio explica que o auge das fotonovelas no Brasil ocorreu entre as décadas de 1950 e 1960. Segundo a autora, sua leitura, assim como a de outras revistas voltadas para o público feminino, ajudava na

integração das mulheres à sociedade urbana, divulgando modos e modas a serem seguidos e copiados. A revista pioneira dedicada à fotonovela chamava-se “Encanto - A romântica revista do amor”. A primeira edição da revista foi publicada em 04 de novembro de 1949. No Brasil, grandes revistas de fotonovelas fizeram sucesso por muitos anos, como é o caso do Grande Hotel da editora (Editora Vecchi), Sétimo Céu (Editora Bloch) e da conhecida Capricho (Editora Abril).

Habert (1974) afirmou que o público da fotonovela era majoritariamente feminino e culturalmente pouco exigente, com pouca informação e com baixo poder econômico. As fotonovelas tinham como finalidade a transmissão dos princípios éticos, morais e sociais que concordassem com o sistema de valores da ideologia dominante por meio da integração da mulher na sociedade. Refletindo na atualidade sobre essa afirmação, percebemos que naquela época a mulher negra era invisibilizada na mídia, ainda que esse meio de comunicação fosse voltado para um público majoritariamente feminino. É preocupante analisar o contexto social da época e perceber que enquanto acontecia a segunda onda feminista, mulheres negras seguiam esquecidas até por uma mídia voltada para um público feminino e de baixa renda. Não eram consideradas nem mesmo como culturalmente pouco exigentes e muito menos como mulheres, ou seja, não eram consideradas como pessoas.

Encontramos trabalhos que questionam e criticam como a mulher era vista e representada na fotonovela, como por exemplo de Pamela C. Penha ( Revista Grande Hotel: diálogos com feminismo 1970-1982), mas em quase nenhum desses levanta-se o questionamento sobre onde (não) estavam as mulheres negras nas fotonovelas? Como perguntou Sojourner Truth em 1851 em sua intervenção na Women ‘s Rights Convention em Akron, Ohio, Estados Unidos “ E não sou uma mulher?” Mulheres negras não eram mulheres? Precisamos questionar também as pessoas que criticam como as mulheres eram tratadas, porém são indiferentes frente ao fato de que as mulheres negras estavam invisibilizadas.

Joanilho e Joanilho (2008) nos explica em seu trabalho o motivo pelo qual a fotonovela foi colocada pela academia como um subproduto da literatura, também chamada subgênero.

[...] É possível observar que todo bem cultural dirigido às massas passa por uma não-análise, quer dizer, há uma derrisão em torno desses artefatos que não merecem a tinta do crítico de arte. Quando este se dispõe a fazer algum estudo sobre esse tipo de bem, é para desqualificá-lo, caso das revistas femininas populares que recebem freqüentemente a pecha de sublitteratura ou, simplesmente, não literatura, não merecendo sequer uma análise dos seus princípios narrativos, estéticos e estilísticos. Mesmo porque não possui internamente as qualidades necessárias para que possa alcançar o status de obra literária, enquanto tem todos os elementos externos para qualificá-la como produto da cultura de massa, tais como produção em larga escala, histórias repetitivas e sem qualidade literária, personagens sem profundidade psicológica, happy-ends, conflitos sociais reduzidos a problemas individuais etc. (Joanilho e Joanilho, 2008, p 531)

Assim, o autor nos expõe que dentro deste cenário, a fotonovela seria a “prima pobre dos subgêneros literários” (Joanilho e Joanilho 2008). São produtos raramente citados no meio acadêmico e quando citados são exemplos de uma literatura ruim ou uma não literatura.

Apesar das críticas acadêmicas, atualmente esse subproduto ou subgênero, como alguns denominam, vem sendo descoberto e utilizado por outros autores como uma ferramenta de conscientização sobre problemas de relevância social ou ambiental, como por exemplo Adrián Porto Santos com a fotonovela “A Fogueira”(2015), Marluana Guasti com “A Fumaça Vendida” (2014), Antonio Pinto da Silva Netto com “Representação e Influência da Realidade” (2012), entre outros. Todos, trabalhos apresentados no Prêmio Expocom (Exposição da Pesquisa Experimental em Comunicação) que acontece dentro do Congresso Brasileiro de Ciências da Comunicação organizado pela Sociedade Brasileira de Estudos Interdisciplinares da Comunicação (INTERCOM). Esse congresso é um dos mais importantes na área de comunicação nas esferas regional e nacional, ocorrendo anualmente. O congresso contempla dentro da categoria de produção transdisciplinar o formato fotonovela.

Tendo em vista a importância de motivar a busca pela identidade e o empoderamento da mulher afro-brasileira, entendemos que esse tipo de narrativa pode atingir um maior público e, conseqüentemente, ter maior potencial conscientizador de massas. Portanto, o intuito deste trabalho é levantar a discussão e reflexão sobre os tabus que ainda acompanham e reprimem as mulheres negras na atualidade, utilizando a fotonovela “Tabus da sexualidade feminina: asexualização da mulher afro-brasileira” como ferramenta facilitadora dessa discussão.

## **2 | METODOLOGIA DE PRODUÇÃO DA FOTONOVELA**

Uma vez delineado o tema, foi feito o levantamento bibliográfico para a produção elegendo as referências que melhor atendiam a proposta teórico-metodológica do trabalho. A própria autora do trabalho, mulher negra e nordestina (que contempla totalmente a proposta do estudo), foi fotografada para o ensaio que comporia a fotonovela.

Elaborou-se um roteiro e convencionou-se que a narrativa seria em primeira pessoa, de forma a criar uma aproximação mais íntima do leitor com o personagem. Foi utilizada iluminação artificial, e as fotos foram realizadas com uma câmera Nikon D3200 Na pós-produção optou-se por não fazer muitos retoques para que as fotos ficassem o mais original possível. Quando editadas, as fotos foram trabalhadas em softwares específicos como o Photoshop.

A fotonovela foi montada em formato A3 e dividida em quatro partes em um mesmo lado. Cada parte levava duas imagens; porém, neste trabalho, apenas uma delas é apresentada como exemplo de cada uma das partes da fotonovela. Todas as imagens

eram acompanhadas de pequenos textos que complementavam a informação associada às imagens. O enredo da fotonovela contava a história de uma jovem negra que se sentia reprimida sobre sua sexualidade. A seguir, algumas das imagens utilizadas na montagem da fotonovela “Tabus da sexualidade feminina: A sexualização da mulher negra” são apresentadas e contextualizadas de acordo com o objetivo proposto.

Na primeira parte, a personagem é apresentada e se faz uma rápida volta no tempo com o intuito de promover a reflexão sobre as dores que acompanham uma mulher negra; e que essas são plantadas muito cedo: já na infância (Figura 1).



Figura 1: Nesta composição foi utilizado o plano médio curto. No primeiro plano destaca-se a sombra de uma mão e no segundo plano aparece a personagem. A intenção proposta nessa composição foi a de representar a mão da sociedade que reprime a personagem que, por sua vez, tenta se libertar dos padrões impostos.

Na segunda parte, é enfocada a rejeição do próprio corpo pela personagem e o desejo de alcançar padrão de beleza imposto socialmente, onde a mulher deve ter seios grandes, nariz e boca finos, cabelo liso e loiro e, ser magra (Figura 2).

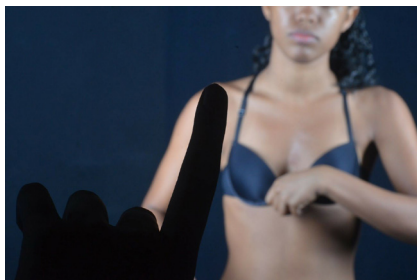

Figura 2: Imagem obtida em plano médio curto de forma a destacar para o leitor o corpo magro que tenta se encaixar no padrão imposto.

Na terceira parte, a repressão sexual que a mulher negra sofre, inclusive entre mulheres, é abordada. A proposição é refletir sobre a liberdade sexual que a estrutura

social nega a essa mulher; sobre como ela é vista de maneira negativa a quando conversa sobre sexo e sexualidade, quase sempre sendo taxadas como promíscuas e fáceis (Figura 3).

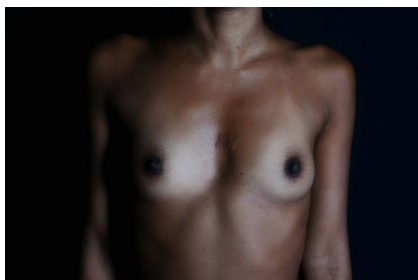

Figura 3: Imagem captada em plano detalhe propondo a ideia do ato de masturbação da personagem. A imagem contrasta com a negação da liberdade sexual a essa mulher.

Na quarta e última parte, a fotonovela é finalizada com uma imagem que resume e conclui o processo vivido pela personagem, desde seus anos de negação até a construção da sua consciência racial e o seu empoderamento (Figura 4).

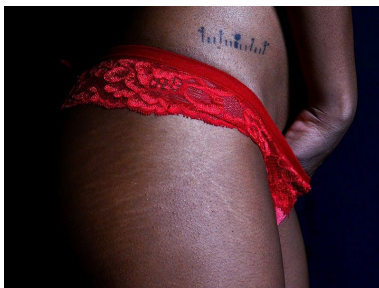

Figura 4: Imagem capturada em plano detalhe. O intuito foi focar o objeto (banana) na boca da personagem para fazer referência a consciência e a liberdade sexual que essa mulher negra conseguiu encontrar dentro dela mesma.

### 3 | UMA BREVE DISCUSSÃO E ALGUMAS CONSIDERAÇÕES FINAIS

É indiscutível que o movimento feminista conquistou muitas coisas nos últimos anos, assim como é inegável a importância desse movimento para um mundo mais justo. Porém, é fundamental pensar em diversas formas de feminismo, pois pensar esse tema de forma globalizada é um erro. É necessário que dentro do feminismo se inclua de maneira urgente a pauta do feminismo negro. Isso não significa que devemos dividir as lutas, porém rever as bases dessa luta, as quais ainda são influenciadas apenas pela maneira ocidental e a partir

do ponto de vista da mulher branca. Quando as mulheres brancas e ocidentais seguem definindo as pautas do feminismo e as colocando de maneira universal, essas mulheres estão fazendo a mesma coisa que o homem europeu fez: estão decidindo pelo resto da humanidade com base apenas em suas vivências, costumes, desejos e ideais. A partir do momento em que a mulher negra começar a ser vista de maneira igualitária à mulher branca, teremos um feminismo mais junto e global.

O processo de elaboração da fotonovela apresentada aqui deixa evidente o longo caminho ainda a ser percorrido. A mulher afro-brasileira segue sendo como um produto de exportação no Brasil: no carnaval ela é endeusada, exposta como uma beleza considerada exótica (em um país onde a população é predominantemente mestiça), tratada como um objeto sexual midiático para “atrair gringos” ao nosso país sublinhando ainda mais o viés da sexualização discutido nesse trabalho. A mulher negra foi duplamente marginalizada na história: primeiro por ser negra, e depois por ser mulher; sendo vista sempre como um objeto sexual. Existe um matiz enorme permeado por questões sociais adjacentes que se conectam com o tema abordado aqui e que nos faz pensar sobre o quão amplo e urgente deve ser o debate e ações envolvendo o tema da mulher negra dentro do contexto social brasileiro. Não avançaremos enquanto a mulher negra for esquecida como ser humano e, principalmente, como mulher. Parafraseando Angela Davis “Quando a mulher negra se movimenta, toda a estrutura da sociedade se movimenta com ela”. Dando espaço e destaque a luta do feminismo negro, estaremos movimentando várias outras lutas sociais que são atualmente esquecidas pelo feminismo eurocentrico.

## REFERÊNCIAS

BELA-LOBEDDE, Desirée. **Ser mujer negra en España**. España: PLAN B, 2018.

CARMONA, Ángeles. **Auge y decadencia de la fotonovela**. en Corín Tella-do. El erotismo rosa. Madrid: España.

HABERT, Angeluccia Bernardes. **Fotonovela e Indústria Cultural**. Petrópolis, Editora Vozes, 1974.

JOANILHO, André Luiz; JOANILHO, Mariângela Peccioli Galli. **Sombras Literárias: a fotonovela e a produção cultural**. Revista Brasileira de História. São Paulo, v. 28, nº56, p.529 - 2008.

KILOMBA, Grada. **Plantation Memories: Episodes of Everyday Racism**. Munster: Unrast, 2012.

SCHWARCZ, Lilia M. O. **Espetáculo das Raças**. São Paulo: Cia. das Letras, 1993.

TELES, Maria Amélia de Almeida. **Breve historia del feminismo no Brasil**. São Paulo: Alameda, 2017.

VARELA, Nuria. **Feminismos para principiantes**. España: B DE BOLSILLO (EDICIONES B), 2008.



MUCEM. Museu das civilizações da Europa e do Mediterrâneo. Disponível em: [www.mucem.org/page-search?term=Roman-Photo](http://www.mucem.org/page-search?term=Roman-Photo) Acesso em 01 dez. 2020

Questões de Gênero. **A objetificação e a hipersexualização da mulher negra.** Disponível em <http://www.revistaforum.com.br/questaodegenero/2014/09/04/objetificacao-e-hipersexualizacao-da-mulher-negra/> Acesso em 20 de novembro de 2020

## ÍNDICE REMISSIVO

### A

Análise Fílmica 126

Assessoria de Imprensa 165, 166, 168, 169, 172, 173, 177, 180, 181, 182, 183, 184, 185, 186, 187

Audiovisual 33, 36, 64, 65, 66, 79, 81, 92, 93, 94, 113, 138, 139, 140, 141, 142, 144, 148, 150, 151, 155, 157, 227, 228, 231, 287, 291, 334

### C

Cinema Brasileiro 112, 115, 118, 124, 125

Comunicação 1, 2, 16, 18, 19, 30, 31, 32, 33, 34, 35, 36, 37, 38, 39, 40, 41, 42, 43, 44, 45, 48, 49, 50, 55, 56, 57, 58, 59, 60, 61, 62, 63, 68, 77, 78, 79, 81, 83, 87, 88, 93, 94, 95, 96, 97, 98, 99, 109, 110, 112, 113, 114, 121, 126, 137, 138, 139, 140, 141, 142, 149, 152, 153, 162, 165, 166, 167, 168, 169, 179, 181, 186, 187, 188, 204, 206, 208, 209, 213, 214, 215, 216, 217, 219, 220, 222, 224, 226, 227, 228, 229, 230, 232, 233, 234, 241, 245, 250, 251, 252, 253, 256, 259, 260, 270, 271, 272, 273, 275, 284, 285, 291, 300, 301, 310, 311, 312, 315, 316, 321, 322, 323, 324, 325, 327, 328, 329, 331, 332, 334, 344, 345, 346, 347, 348, 349, 350, 351, 352, 353, 354, 355, 356, 358

Concentração 33, 34, 35, 36, 40, 41, 42, 43, 159, 227, 228, 344, 350, 351

Conflito 1, 2, 3, 5, 11, 86, 104, 107, 155, 157, 277, 305, 306, 309, 325

Crítica Político-Social 64, 66, 67, 69, 76, 77, 78

Cultura Pop 93, 94, 108, 111, 197, 236, 282

### D

Desmonte da Ebc 41

Ditadura Militar 35, 36, 67, 77, 79, 91, 113, 118, 119, 120

Documentário 126, 127, 131, 132, 133, 135, 334, 337, 341, 343

### E

Ecopropaganda 138, 139, 144, 148

Elite 83, 93, 94, 96, 99, 100, 102, 103, 104, 105, 106, 107, 108, 109

Estética 8, 65, 66, 81, 90, 109, 138, 139, 140, 151, 154, 155, 156, 160, 200, 204, 338, 339, 341, 342

Estilo Televisivo 149, 150, 160, 162

Estrutura Discursiva Narrativa 11, 1, 2, 3, 7, 15

Experiência Comunicável 1, 4, 6, 7, 14

## **F**

Festival 10, 79, 84, 86, 87, 88, 89, 90, 91, 92, 112, 113, 117, 118, 120, 121, 122, 123, 129

## **I**

Imagem 16, 18, 20, 21, 25, 30, 120, 121, 122, 131, 133, 135, 137, 138, 139, 140, 142, 143, 145, 146, 147, 152, 154, 155, 156, 157, 158, 159, 167, 168, 184, 187, 188, 196, 203, 205, 211, 213, 217, 218, 219, 228, 242, 262, 269, 273, 274, 276, 277, 278, 280, 287, 298, 299, 300, 302, 303, 304, 305, 306, 307, 308, 309, 310, 317, 318, 335, 336, 337, 338, 341

Indústria Cultural 45, 47, 48, 55, 81, 92, 271, 295

Indústria Fonográfica 45, 46, 47, 48, 49, 50, 51, 52, 53, 54, 55, 88

Inovação Tecnológica 45, 51, 54

## **J**

Jornalismo 1, 4, 16, 44, 112, 114, 125, 149, 165, 167, 358

Jornalismo Cultural 112, 124

## **L**

Legislação de Mídia 33

Leitura Crítica 93, 99, 105

Luto 126, 127, 129, 130, 131, 134, 135, 136, 137, 290

## **M**

Matrizes Culturais 149, 151, 152, 153, 155, 162, 294

Mercado de Música 45, 51

Música 45, 46, 47, 49, 50, 51, 52, 53, 54, 55, 65, 67, 76, 77, 78, 79, 80, 81, 83, 84, 86, 87, 88, 89, 90, 91, 92, 97, 156, 250, 270, 314

## **N**

Narrador 1, 2, 3, 4, 5, 6, 7, 10, 11, 13, 14, 105, 276, 277, 279, 280, 281

Necropolítica 126, 127, 128, 129, 136, 137

## **O**

Oligopólios 33, 35, 42

## **P**

Perfil 56, 59, 75, 118, 140, 165, 166, 169, 186, 187, 191, 260, 261, 262, 265, 266, 270, 289, 309

Prática 1, 7, 10, 31, 40, 56, 57, 58, 60, 61, 62, 63, 71, 97, 99, 148, 155, 165, 166, 169, 186, 205, 206, 241, 245, 272, 274, 275, 281, 282, 284, 289, 291, 311, 329, 358

Práticas Profissionais 57, 165

Precariedade 126, 127, 129, 130, 136

Publicidade 1, 2, 8, 14, 15, 16, 18, 19, 20, 21, 22, 23, 28, 30, 31, 45, 51, 56, 57, 58, 61, 62, 63, 140, 144, 148, 207, 213, 237, 241, 265, 298, 299, 300, 301, 305, 310, 311, 325, 326, 327, 330, 331, 333

## **R**

Redação Publicitária 1, 2, 7, 15, 18, 31, 58, 63, 310

Retórica 4, 112, 117, 120, 123, 124, 143, 144, 310

## **S**

Semiótica 15, 95, 97, 112, 113, 114, 115, 116, 117, 124, 188, 205, 358

Série 15, 35, 38, 58, 71, 93, 94, 96, 98, 99, 100, 102, 103, 104, 105, 106, 107, 108, 110, 113, 122, 123, 129, 155, 199, 218, 225, 229, 234, 235, 236, 239, 246, 266, 269, 337, 338, 345, 346, 348, 355

Storytelling 64, 65, 66, 68, 69, 74, 75, 77, 78, 162

## **T**

Telenovela 82, 83, 84, 149, 150, 151, 152, 157, 159, 160, 161, 162, 286, 291, 292, 293, 294, 296, 297

Televisão 13, 7, 33, 34, 35, 36, 38, 40, 41, 42, 43, 44, 77, 79, 80, 81, 82, 83, 84, 85, 86, 87, 88, 89, 92, 94, 98, 109, 113, 116, 118, 119, 120, 122, 123, 124, 132, 133, 140, 144, 147, 149, 150, 151, 152, 153, 154, 155, 156, 159, 160, 162, 194, 222, 223, 224, 226, 227, 228, 229, 230, 231, 232, 233, 234, 235, 236, 238, 239, 242, 243, 244, 245, 259, 260, 262, 264, 265, 266, 267, 268, 269, 270, 271, 272, 275, 277, 278, 280, 281, 282, 283, 284, 291, 331, 352

Terra 63, 147, 149, 151, 152, 156, 157, 159, 160, 162, 262

TV Excelsior 79, 80, 81, 82, 83, 84, 85, 86, 88, 89, 90, 91, 92, 151, 235

## **V**

Vestibular 56, 61

Videoclipes 64, 66, 68, 69, 70, 71, 73, 75, 76, 77, 233

Visualidade 149, 188

# Torre de Babel:

Créditos e Poderes da Comunicação

2

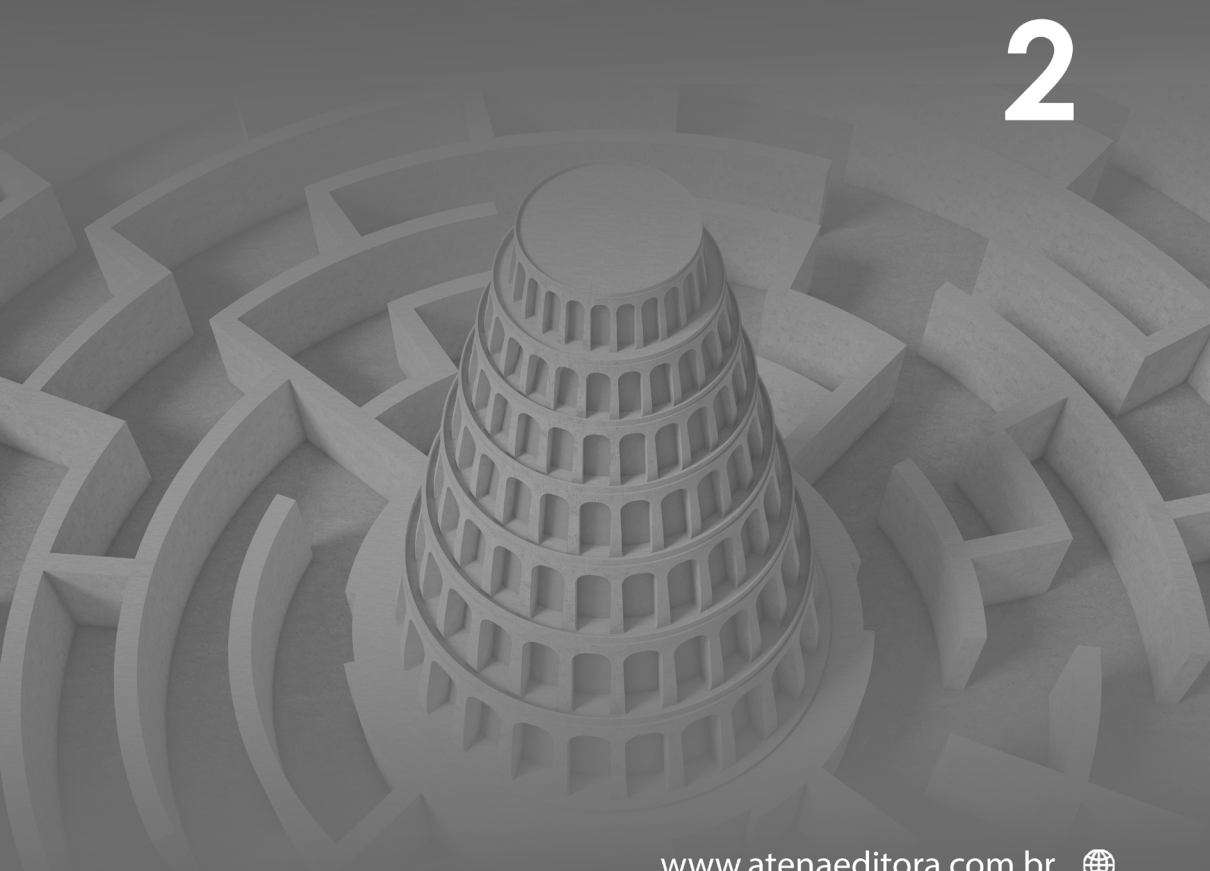

[www.atenaeditora.com.br](http://www.atenaeditora.com.br) 

[contato@atenaeditora.com.br](mailto:contato@atenaeditora.com.br) 

[@atenaeditora](https://www.instagram.com/atenaeditora) 

[www.facebook.com/atenaeditora.com.br](https://www.facebook.com/atenaeditora.com.br) 

# Torre de Babel:

Créditos e Poderes da Comunicação

2



[www.atenaeditora.com.br](http://www.atenaeditora.com.br) 

[contato@atenaeditora.com.br](mailto:contato@atenaeditora.com.br) 

[@atenaeditora](https://www.instagram.com/atenaeditora) 

[www.facebook.com/atenaeditora.com.br](https://www.facebook.com/atenaeditora.com.br) 