

POLÍTICAS E SERVIÇOS DE SAÚDE 3

LUIS HENRIQUE ALMEIDA CASTRO
(ORGANIZADOR)



POLÍTICAS E SERVIÇOS DE SAÚDE 3

LUIS HENRIQUE ALMEIDA CASTRO
(ORGANIZADOR)

Editora Chefe

Profª Drª Antonella Carvalho de Oliveira

Assistentes Editoriais

Natalia Oliveira

Bruno Oliveira

Flávia Roberta Barão

Bibliotecária

Janaina Ramos

Projeto Gráfico e Diagramação

Natália Sandrini de Azevedo

Camila Alves de Cremona

Luiza Alves Batista

Maria Alice Pinheiro

Imagens da Capa

Shutterstock

Edição de Arte

Luiza Alves Batista

Revisão

Os Autores

2021 by Atena Editora

Copyright © Atena Editora

Copyright do Texto © 2021 Os autores

Copyright da Edição © 2021 Atena Editora

Direitos para esta edição cedidos à Atena

Editora pelos autores.



Todo o conteúdo deste livro está licenciado sob uma Licença de Atribuição *Creative Commons*. Atribuição-Não-Comercial-NãoDerivativos 4.0 Internacional (CC BY-NC-ND 4.0).

O conteúdo dos artigos e seus dados em sua forma, correção e confiabilidade são de responsabilidade exclusiva dos autores, inclusive não representam necessariamente a posição oficial da Atena Editora. Permitido o *download* da obra e o compartilhamento desde que sejam atribuídos créditos aos autores, mas sem a possibilidade de alterá-la de nenhuma forma ou utilizá-la para fins comerciais.

Todos os manuscritos foram previamente submetidos à avaliação cega pelos pares, membros do Conselho Editorial desta Editora, tendo sido aprovados para a publicação com base em critérios de neutralidade e imparcialidade acadêmica.

A Atena Editora é comprometida em garantir a integridade editorial em todas as etapas do processo de publicação, evitando plágio, dados ou resultados fraudulentos e impedindo que interesses financeiros comprometam os padrões éticos da publicação. Situações suspeitas de má conduta científica serão investigadas sob o mais alto padrão de rigor acadêmico e ético.

Conselho Editorial

Ciências Humanas e Sociais Aplicadas

Prof. Dr. Alexandre Jose Schumacher – Instituto Federal de Educação, Ciência e Tecnologia do Paraná

Prof. Dr. Américo Junior Nunes da Silva – Universidade do Estado da Bahia

Prof. Dr. Antonio Carlos Frasson – Universidade Tecnológica Federal do Paraná

Prof. Dr. Antonio Gasparetto Júnior – Instituto Federal do Sudeste de Minas Gerais
Prof. Dr. Antonio Isidro-Filho – Universidade de Brasília
Prof. Dr. Carlos Antonio de Souza Moraes – Universidade Federal Fluminense
Prof. Dr. Crisóstomo Lima do Nascimento – Universidade Federal Fluminense
Profª Drª Cristina Gaio – Universidade de Lisboa
Prof. Dr. Daniel Richard Sant’Ana – Universidade de Brasília
Prof. Dr. Deyvison de Lima Oliveira – Universidade Federal de Rondônia
Profª Drª Dilma Antunes Silva – Universidade Federal de São Paulo
Prof. Dr. Edvaldo Antunes de Farias – Universidade Estácio de Sá
Prof. Dr. Elson Ferreira Costa – Universidade do Estado do Pará
Prof. Dr. Eloi Martins Senhora – Universidade Federal de Roraima
Prof. Dr. Gustavo Henrique Cepolini Ferreira – Universidade Estadual de Montes Claros
Profª Drª Ivone Goulart Lopes – Istituto Internazionele delle Figlie de Maria Ausiliatrice
Prof. Dr. Jadson Correia de Oliveira – Universidade Católica do Salvador
Prof. Dr. Julio Candido de Meirelles Junior – Universidade Federal Fluminense
Profª Drª Lina Maria Gonçalves – Universidade Federal do Tocantins
Prof. Dr. Luis Ricardo Fernandes da Costa – Universidade Estadual de Montes Claros
Profª Drª Natiéli Piovesan – Instituto Federal do Rio Grande do Norte
Prof. Dr. Marcelo Pereira da Silva – Pontifícia Universidade Católica de Campinas
Profª Drª Maria Luzia da Silva Santana – Universidade Federal de Mato Grosso do Sul
Profª Drª Paola Andressa Scortegagna – Universidade Estadual de Ponta Grossa
Profª Drª Rita de Cássia da Silva Oliveira – Universidade Estadual de Ponta Grossa
Prof. Dr. Rui Maia Diamantino – Universidade Salvador
Prof. Dr. Urandi João Rodrigues Junior – Universidade Federal do Oeste do Pará
Profª Drª Vanessa Bordin Viera – Universidade Federal de Campina Grande
Prof. Dr. William Cleber Domingues Silva – Universidade Federal Rural do Rio de Janeiro
Prof. Dr. Willian Douglas Guilherme – Universidade Federal do Tocantins

Ciências Agrárias e Multidisciplinar

Prof. Dr. Alexandre Igor Azevedo Pereira – Instituto Federal Goiano
Profª Drª Carla Cristina Bauermann Brasil – Universidade Federal de Santa Maria
Prof. Dr. Antonio Pasqualetto – Pontifícia Universidade Católica de Goiás
Prof. Dr. Cleberton Correia Santos – Universidade Federal da Grande Dourados
Profª Drª Daiane Garabeli Trojan – Universidade Norte do Paraná
Profª Drª Diocléa Almeida Seabra Silva – Universidade Federal Rural da Amazônia
Prof. Dr. Écio Souza Diniz – Universidade Federal de Viçosa
Prof. Dr. Fábio Steiner – Universidade Estadual de Mato Grosso do Sul
Prof. Dr. Fágner Cavalcante Patrocínio dos Santos – Universidade Federal do Ceará
Profª Drª Girlene Santos de Souza – Universidade Federal do Recôncavo da Bahia
Prof. Dr. Jael Soares Batista – Universidade Federal Rural do Semi-Árido
Prof. Dr. Júlio César Ribeiro – Universidade Federal Rural do Rio de Janeiro
Profª Drª Lina Raquel Santos Araújo – Universidade Estadual do Ceará
Prof. Dr. Pedro Manuel Villa – Universidade Federal de Viçosa
Profª Drª Raissa Rachel Salustriano da Silva Matos – Universidade Federal do Maranhão
Prof. Dr. Ronilson Freitas de Souza – Universidade do Estado do Pará
Profª Drª Talita de Santos Matos – Universidade Federal Rural do Rio de Janeiro
Prof. Dr. Tiago da Silva Teófilo – Universidade Federal Rural do Semi-Árido

Prof. Dr. Valdemar Antonio Paffaro Junior – Universidade Federal de Alfenas

Ciências Biológicas e da Saúde

Prof. Dr. André Ribeiro da Silva – Universidade de Brasília

Prof^a Dr^a Anelise Levay Murari – Universidade Federal de Pelotas

Prof. Dr. Benedito Rodrigues da Silva Neto – Universidade Federal de Goiás

Prof^a Dr^a Débora Luana Ribeiro Pessoa – Universidade Federal do Maranhão

Prof. Dr. Douglas Siqueira de Almeida Chaves – Universidade Federal Rural do Rio de Janeiro

Prof. Dr. Edson da Silva – Universidade Federal dos Vales do Jequitinhonha e Mucuri

Prof^a Dr^a Elizabeth Cordeiro Fernandes – Faculdade Integrada Medicina

Prof^a Dr^a Eleuza Rodrigues Machado – Faculdade Anhanguera de Brasília

Prof^a Dr^a Elane Schwinden Prudêncio – Universidade Federal de Santa Catarina

Prof^a Dr^a Eysler Gonçalves Maia Brasil – Universidade da Integração Internacional da Lusofonia Afro-Brasileira

Prof. Dr. Ferlando Lima Santos – Universidade Federal do Recôncavo da Bahia

Prof. Dr. Fernando Mendes – Instituto Politécnico de Coimbra – Escola Superior de Saúde de Coimbra

Prof^a Dr^a Gabriela Vieira do Amaral – Universidade de Vassouras

Prof. Dr. Gianfábio Pimentel Franco – Universidade Federal de Santa Maria

Prof. Dr. Helio Franklin Rodrigues de Almeida – Universidade Federal de Rondônia

Prof^a Dr^a Iara Lúcia Tescarollo – Universidade São Francisco

Prof. Dr. Igor Luiz Vieira de Lima Santos – Universidade Federal de Campina Grande

Prof. Dr. Jefferson Thiago Souza – Universidade Estadual do Ceará

Prof. Dr. Jesus Rodrigues Lemos – Universidade Federal do Piauí

Prof. Dr. Jônatas de França Barros – Universidade Federal do Rio Grande do Norte

Prof. Dr. José Max Barbosa de Oliveira Junior – Universidade Federal do Oeste do Pará

Prof. Dr. Luís Paulo Souza e Souza – Universidade Federal do Amazonas

Prof^a Dr^a Magnólia de Araújo Campos – Universidade Federal de Campina Grande

Prof. Dr. Marcus Fernando da Silva Praxedes – Universidade Federal do Recôncavo da Bahia

Prof^a Dr^a Maria Tatiane Gonçalves Sá – Universidade do Estado do Pará

Prof^a Dr^a Mylena Andréa Oliveira Torres – Universidade Ceuma

Prof^a Dr^a Natiéli Piovesan – Instituto Federaci do Rio Grande do Norte

Prof. Dr. Paulo Inada – Universidade Estadual de Maringá

Prof. Dr. Rafael Henrique Silva – Hospital Universitário da Universidade Federal da Grande Dourados

Prof^a Dr^a Regiane Luz Carvalho – Centro Universitário das Faculdades Associadas de Ensino

Prof^a Dr^a Renata Mendes de Freitas – Universidade Federal de Juiz de Fora

Prof^a Dr^a Vanessa Lima Gonçalves – Universidade Estadual de Ponta Grossa

Prof^a Dr^a Vanessa Bordin Viera – Universidade Federal de Campina Grande

Ciências Exatas e da Terra e Engenharias

Prof. Dr. Adélio Alcino Sampaio Castro Machado – Universidade do Porto

Prof. Dr. Carlos Eduardo Sanches de Andrade – Universidade Federal de Goiás

Prof^a Dr^a Carmen Lúcia Voigt – Universidade Norte do Paraná

Prof. Dr. Cleiseano Emanuel da Silva Paniagua – Instituto Federal de Educação, Ciência e Tecnologia de Goiás

Prof. Dr. Douglas Gonçalves da Silva – Universidade Estadual do Sudoeste da Bahia

Prof. Dr. Eloi Rufato Junior – Universidade Tecnológica Federal do Paraná
Profª Drª Érica de Melo Azevedo – Instituto Federal do Rio de Janeiro
Prof. Dr. Fabrício Menezes Ramos – Instituto Federal do Pará
Profª Dra. Jéssica Verger Nardeli – Universidade Estadual Paulista Júlio de Mesquita Filho
Prof. Dr. Juliano Carlo Rufino de Freitas – Universidade Federal de Campina Grande
Profª Drª Luciana do Nascimento Mendes – Instituto Federal de Educação, Ciência e Tecnologia do Rio Grande do Norte
Prof. Dr. Marcelo Marques – Universidade Estadual de Maringá
Prof. Dr. Marco Aurélio Kistemann Junior – Universidade Federal de Juiz de Fora
Profª Drª Neiva Maria de Almeida – Universidade Federal da Paraíba
Profª Drª Natiéli Piovesan – Instituto Federal do Rio Grande do Norte
Profª Drª Priscila Tessmer Scaglioni – Universidade Federal de Pelotas
Prof. Dr. Takeshy Tachizawa – Faculdade de Campo Limpo Paulista

Linguística, Letras e Artes

Profª Drª Adriana Demite Stephani – Universidade Federal do Tocantins
Profª Drª Angeli Rose do Nascimento – Universidade Federal do Estado do Rio de Janeiro
Profª Drª Carolina Fernandes da Silva Mandaji – Universidade Tecnológica Federal do Paraná
Profª Drª Denise Rocha – Universidade Federal do Ceará
Prof. Dr. Fabiano Tadeu Grazioli – Universidade Regional Integrada do Alto Uruguai e das Missões
Prof. Dr. Gilmei Fleck – Universidade Estadual do Oeste do Paraná
Profª Drª Keyla Christina Almeida Portela – Instituto Federal de Educação, Ciência e Tecnologia do Paraná
Profª Drª Miranilde Oliveira Neves – Instituto de Educação, Ciência e Tecnologia do Pará
Profª Drª Sandra Regina Gardacho Pietrobon – Universidade Estadual do Centro-Oeste
Profª Drª Sheila Marta Carregosa Rocha – Universidade do Estado da Bahia

Conselho Técnico Científico

Prof. Me. Abrãao Carvalho Nogueira – Universidade Federal do Espírito Santo
Prof. Me. Adalberto Zorzo – Centro Estadual de Educação Tecnológica Paula Souza
Prof. Dr. Adailson Wagner Sousa de Vasconcelos – Ordem dos Advogados do Brasil/Secconal Paraíba
Prof. Dr. Adilson Tadeu Basquerote Silva – Universidade para o Desenvolvimento do Alto Vale do Itajaí
Prof. Dr. Alex Luis dos Santos – Universidade Federal de Minas Gerais
Prof. Me. Alexsandro Teixeira Ribeiro – Centro Universitário Internacional
Profª Ma. Aline Ferreira Antunes – Universidade Federal de Goiás
Prof. Me. André Flávio Gonçalves Silva – Universidade Federal do Maranhão
Profª Ma. Andréa Cristina Marques de Araújo – Universidade Fernando Pessoa
Profª Drª Andreza Lopes – Instituto de Pesquisa e Desenvolvimento Acadêmico
Profª Drª Andrezza Miguel da Silva – Faculdade da Amazônia
Profª Ma. Anelisa Mota Gregoleti – Universidade Estadual de Maringá
Profª Ma. Antonio Karynne da Silva Barbosa – Universidade Federal do Maranhão
Prof. Dr. Antonio Hot Pereira de Faria – Polícia Militar de Minas Gerais
Prof. Me. Armando Dias Duarte – Universidade Federal de Pernambuco
Profª Ma. Bianca Camargo Martins – UniCesumar

Profª Ma. Carolina Shimomura Nanya – Universidade Federal de São Carlos
Prof. Me. Carlos Antônio dos Santos – Universidade Federal Rural do Rio de Janeiro
Prof. Me. Christopher Smith Bignardi Neves – Universidade Federal do Paraná
Prof. Ma. Cláudia de Araújo Marques – Faculdade de Música do Espírito Santo
Profª Drª Cláudia Taís Siqueira Cagliari – Centro Universitário Dinâmica das Cataratas
Prof. Me. Clécio Danilo Dias da Silva – Universidade Federal do Rio Grande do Norte
Prof. Me. Daniel da Silva Miranda – Universidade Federal do Pará
Profª Ma. Daniela da Silva Rodrigues – Universidade de Brasília
Profª Ma. Daniela Remião de Macedo – Universidade de Lisboa
Profª Ma. Dayane de Melo Barros – Universidade Federal de Pernambuco
Prof. Me. Douglas Santos Mezacas – Universidade Estadual de Goiás
Prof. Me. Edevaldo de Castro Monteiro – Embrapa Agrobiologia
Prof. Me. Eduardo Gomes de Oliveira – Faculdades Unificadas Doctum de Cataguases
Prof. Me. Eduardo Henrique Ferreira – Faculdade Pitágoras de Londrina
Prof. Dr. Edwaldo Costa – Marinha do Brasil
Prof. Me. Eliel Constantino da Silva – Universidade Estadual Paulista Júlio de Mesquita
Prof. Me. Ernane Rosa Martins – Instituto Federal de Educação, Ciência e Tecnologia de Goiás
Prof. Me. Euvaldo de Sousa Costa Junior – Prefeitura Municipal de São João do Piauí
Prof. Dr. Everaldo dos Santos Mendes – Instituto Edith Theresa Hedwing Stein
Prof. Me. Ezequiel Martins Ferreira – Universidade Federal de Goiás
Profª Ma. Fabiana Coelho Couto Rocha Corrêa – Centro Universitário Estácio Juiz de Fora
Prof. Me. Fabiano Eloy Atilio Batista – Universidade Federal de Viçosa
Prof. Me. Felipe da Costa Negrão – Universidade Federal do Amazonas
Prof. Me. Francisco Odécio Sales – Instituto Federal do Ceará
Profª Drª Germana Ponce de Leon Ramírez – Centro Universitário Adventista de São Paulo
Prof. Me. Gevair Campos – Instituto Mineiro de Agropecuária
Prof. Me. Givanildo de Oliveira Santos – Secretaria da Educação de Goiás
Prof. Dr. Guilherme Renato Gomes – Universidade Norte do Paraná
Prof. Me. Gustavo Krahl – Universidade do Oeste de Santa Catarina
Prof. Me. Helton Rangel Coutinho Junior – Tribunal de Justiça do Estado do Rio de Janeiro
Profª Ma. Isabelle Cerqueira Sousa – Universidade de Fortaleza
Profª Ma. Jaqueline Oliveira Rezende – Universidade Federal de Uberlândia
Prof. Me. Javier Antonio Albornoz – University of Miami and Miami Dade College
Prof. Me. Jhonatan da Silva Lima – Universidade Federal do Pará
Prof. Dr. José Carlos da Silva Mendes – Instituto de Psicologia Cognitiva, Desenvolvimento Humano e Social
Prof. Me. Jose Elyton Batista dos Santos – Universidade Federal de Sergipe
Prof. Me. José Luiz Leonardo de Araujo Pimenta – Instituto Nacional de Investigación Agropecuaria Uruguay
Prof. Me. José Messias Ribeiro Júnior – Instituto Federal de Educação Tecnológica de Pernambuco
Profª Drª Juliana Santana de Curcio – Universidade Federal de Goiás
Profª Ma. Juliana Thaisa Rodrigues Pacheco – Universidade Estadual de Ponta Grossa
Profª Drª Kamilly Souza do Vale – Núcleo de Pesquisas Fenomenológicas/UFPA
Prof. Dr. Kárpio Márcio de Siqueira – Universidade do Estado da Bahia
Profª Drª Karina de Araújo Dias – Prefeitura Municipal de Florianópolis
Prof. Dr. Lázaro Castro Silva Nascimento – Laboratório de Fenomenologia & Subjetividade/UFPR

Prof. Me. Leonardo Tullio – Universidade Estadual de Ponta Grossa
Profª Ma. Lilian Coelho de Freitas – Instituto Federal do Pará
Profª Ma. Liliani Aparecida Sereno Fontes de Medeiros – Consórcio CEDERJ
Profª Drª Lívia do Carmo Silva – Universidade Federal de Goiás
Prof. Dr. Lucio Marques Vieira Souza – Secretaria de Estado da Educação, do Esporte e da Cultura de Sergipe
Prof. Dr. Luan Vinicius Bernardelli – Universidade Estadual do Paraná
Profª Ma. Luana Ferreira dos Santos – Universidade Estadual de Santa Cruz
Profª Ma. Luana Vieira Toledo – Universidade Federal de Viçosa
Prof. Me. Luis Henrique Almeida Castro – Universidade Federal da Grande Dourados
Profª Ma. Luma Sarai de Oliveira – Universidade Estadual de Campinas
Prof. Dr. Michel da Costa – Universidade Metropolitana de Santos
Prof. Me. Marcelo da Fonseca Ferreira da Silva – Governo do Estado do Espírito Santo
Prof. Dr. Marcelo Máximo Purificação – Fundação Integrada Municipal de Ensino Superior
Prof. Me. Marcos Aurelio Alves e Silva – Instituto Federal de Educação, Ciência e Tecnologia de São Paulo
Profª Ma. Maria Elanny Damasceno Silva – Universidade Federal do Ceará
Profª Ma. Marileila Marques Toledo – Universidade Federal dos Vales do Jequitinhonha e Mucuri
Prof. Me. Pedro Panhoca da Silva – Universidade Presbiteriana Mackenzie
Profª Drª Poliana Arruda Fajardo – Universidade Federal de São Carlos
Prof. Me. Ricardo Sérgio da Silva – Universidade Federal de Pernambuco
Prof. Me. Renato Faria da Gama – Instituto Gama – Medicina Personalizada e Integrativa
Profª Ma. Renata Luciane Polsaque Young Blood – UniSecal
Prof. Me. Robson Lucas Soares da Silva – Universidade Federal da Paraíba
Prof. Me. Sebastião André Barbosa Junior – Universidade Federal Rural de Pernambuco
Profª Ma. Silene Ribeiro Miranda Barbosa – Consultoria Brasileira de Ensino, Pesquisa e Extensão
Profª Ma. Solange Aparecida de Souza Monteiro – Instituto Federal de São Paulo
Profª Ma. Taiane Aparecida Ribeiro Nepomoceno – Universidade Estadual do Oeste do Paraná
Prof. Me. Tallys Newton Fernandes de Matos – Faculdade Regional Jaguaribana
Profª Ma. Thatianny Jasmine Castro Martins de Carvalho – Universidade Federal do Piauí
Prof. Me. Tiago Silvio Dedoné – Colégio ECEL Positivo
Prof. Dr. Welleson Feitosa Gazel – Universidade Paulista

Editora Chefe: Profª Drª Antonella Carvalho de Oliveira
Bibliotecária: Janaina Ramos
Diagramação: Camila Alves de Cremona
Correção: Vanessa Mottin de Oliveira Batista
Edição de Arte: Luiza Alves Batista
Revisão: Os Autores
Organizador: Luis Henrique Almeida Castro

Dados Internacionais de Catalogação na Publicação (CIP)

P769 Políticas e serviços de saúde 3 / Organizador Luis Henrique Almeida Castro. – Ponta Grossa - PR: Atena, 2021.

Formato: PDF

Requisitos de sistema: Adobe Acrobat Reader

Modo de acesso: World Wide Web

Inclui bibliografia

ISBN 978-65-5706-819-9

DOI 10.22533/at.ed.199210102

1. Saúde. I. Castro, Luis Henrique Almeida (Organizador). II. Título.

CDD 613

Elaborado por Bibliotecária Janaina Ramos – CRB-8/9166

Atena Editora

Ponta Grossa – Paraná – Brasil

Telefone: +55 (42) 3323-5493

www.atenaeditora.com.br

contato@atenaeditora.com.br

DECLARAÇÃO DOS AUTORES

Os autores desta obra: 1. Atestam não possuir qualquer interesse comercial que constitua um conflito de interesses em relação ao artigo científico publicado; 2. Declaram que participaram ativamente da construção dos respectivos manuscritos, preferencialmente na: a) Concepção do estudo, e/ou aquisição de dados, e/ou análise e interpretação de dados; b) Elaboração do artigo ou revisão com vistas a tornar o material intelectualmente relevante; c) Aprovação final do manuscrito para submissão.; 3. Certificam que os artigos científicos publicados estão completamente isentos de dados e/ou resultados fraudulentos; 4. Confirmam a citação e a referência correta de todos os dados e de interpretações de dados de outras pesquisas; 5. Reconhecem terem informado todas as fontes de financiamento recebidas para a consecução da pesquisa.

APRESENTAÇÃO

A obra “Políticas e Serviços de Saúde” compila 85 trabalhos técnicos e científicos originais produzidos por acadêmicos, docentes e pesquisadores de diversas Instituições de Ensino no Brasil; os textos – que abrangem diversas metodologias de pesquisa – refletem o caráter plural e multidisciplinar desta temática trazendo ao leitor não só o panorama atual das políticas públicas de saúde, mas também como os aspectos biopsicossociais e ambientais característicos de nosso país permeiam este cenário.

Este E-Book foi dividido em quatro volumes que abordam, cada qual, fatores os intrínsecos ligados à política e serviços no âmbito da saúde no Brasil, respectivamente: “Clínica em Saúde”, que traz majoritariamente revisões e estudos de caso no intuito de fornecer novas possibilidades terapêuticas; “Diversidade Social” que tem como foco as ações práticas da comunidade científica no contexto da atuação profissional em coletividades; “Educação em Saúde”, volume que apresenta, discute e/ou propõe opções inclusivas para o ensino de saúde em ambiente comunitário, hospitalar e escolar; e, por fim, “Epidemiologia & Saúde” que compila estudos, em sua maioria observacionais, com foco na análise da transmissão de doenças comuns no cenário nacional ou ainda investigam novas abordagens para o estudo do tema.

Agradecendo o empenho dos autores na construção dessa obra, explicita-se o desejo de que esta leitura contribua para a ampliação do conhecimento científico das políticas públicas nacionais em saúde e também que possa contribuir para novos estudos.

Boa leitura!

Luis Henrique Almeida Castro

SUMÁRIO

CAPÍTULO 1..... 1

ATUAÇÃO DO ENFERMEIRO FRENTE A CRIANÇAS E ADOLESCENTES VITIMIZADOS A VIOLÊNCIA SEXUAL

Natália Carvalho de Costa
Caroline Marinho de Araújo
Lucenda de Almeida Felipe

DOI 10.22533/at.ed.1992101021

CAPÍTULO 2..... 14

CAPACITAÇÃO DA EQUIPE DE ENFERMAGEM PARA O ATENDIMENTO CIRÚRGICO EM PACIENTES COM CASOS CONFIRMADO OU SUSPEITO DE COVID-19: UMA ESTRATÉGIA PARA A QUALIDADE DO CUIDADO

Maximiana Aparecida dos Reis Fonseca
Valéria Soares da Rocha
Flávia Batista Portugal

DOI 10.22533/at.ed.1992101022

CAPÍTULO 3..... 25

FALHA NA COMUNICAÇÃO ENTRE PROFISSIONAIS DE SAÚDE E FAMÍLIA: PERCEPÇÕES DE ACADÊMICOS DE ENFERMAGEM

Marjorie Fairuzy Stolarz
Andressa Martins Dias Ferreira
Maria Emília Grassi Busto Miguel
Melissa Ferrari Gomes
Gabriel Pavinati
Lucas Vinícius de Lima
Letícia de Oliveira Piovani
Jhenicy Rubira Dias

DOI 10.22533/at.ed.1992101023

CAPÍTULO 4..... 30

GERENCIAMENTO DE PROTOCOLOS ASSISTENCIAIS PARA A QUALIDADE E SEGURANÇA DO ATENDIMENTO: RELATO DE EXPERIÊNCIA

Samara Atanielly Rocha
Karoline de Souza Oliveira
Matheus Felipe Pereira Lopes
Kelvyn Mateus Dantas Prates
Hiago Santos Soares Muniz
Warley da Conceição Silva
Gabriel Antônio Ribeiro Martins
Ely Carlos Pereira de Jesus
Janine Teixeira Garcia Pinheiro
Jannayne Lúcia Câmara Dias

DOI 10.22533/at.ed.1992101024

CAPÍTULO 5.....37

HIPERTENSÃO ARTERIAL SISTÊMICA: DESENVOLVIMENTO DE MATERIAL EDUCATIVO PARA SERVIÇOS DE SAÚDE

Fabiana Santini Einloft
Lucidieine Martinuzzo de Araújo
Valéria Maria Limberger Bayer
Edi Franciele Ries

DOI 10.22533/at.ed.1992101025

CAPÍTULO 6.....46

MODELOS DE ATENÇÃO BÁSICA NO CUIDADO EM SAÚDE MENTAL: OS MANICÔMIOS FORAM SUBSTITUÍDOS. MAS E A LÓGICA MANICOMIAL?

Bárbara Monique Pereira da Silva Leal

DOI 10.22533/at.ed.1992101026

CAPÍTULO 7.....54

MÚSICA: INSTRUMENTO PARA HUMANIZAR O ATENDIMENTO EM UNIDADE DE TERAPIA INTENSIVA NEONATAL

Maria Cláudia Mendes Caminha Muniz
Liana Albano Cavalcante
Paula Franco de Almeida
Jamilo Nogueira Paula
Jocélia Maria de Azevedo Bringel
Laurena Gonçalves Lima Costa

DOI 10.22533/at.ed.1992101027

CAPÍTULO 8.....60

O CONSELHO MUNICIPAL DE SAÚDE NA GESTÃO COMPARTILHADA DO SISTEMA ÚNICO DE SAÚDE: REVISÃO INTEGRATIVA

William Caracas Moreira
Myllena Maria Tomaz Caracas
Maryanna Tallyta Silva Barreto
Thaísa Maria de Andrade Gonçalves
Maria Irla de Souza Santana
Ceres Alice Gomes de Barros Sátiro
Milena Leite Veloso
Hertha Nayara Simão Gonçalves
Maysa Victória Lacerda Cirilo
Laiara de Alencar Oliveira
Ana Kelly da Silva Oliveira
Francisco Florêncio Monteiro Neto

DOI 10.22533/at.ed.1992101028

CAPÍTULO 9.....72

O USO DAS TECNOLOGIAS DA INFORMAÇÃO NA FORMAÇÃO HUMANA DE PRECEPTORES EM SAÚDE

Eloiza da Silva Gomes de Oliveira
Caio Abitbol Carvalho

Rodrigo Borges Carvalho Perez

Ronaldo Silva Melo

DOI 10.22533/at.ed.1992101029

CAPÍTULO 10..... 83

PARTO HUMANIZADO NO BRASIL

Audrey Ayumi Fugikawa Incott

Maria da Glória Colucci

DOI 10.22533/at.ed.19921010210

CAPÍTULO 11 99

PERCEÇÃO DOS ENFERMEIROS SOBRE FATORES RELACIONADOS À OCORRÊNCIA DE EVENTOS ADVERSOS EM UM HOSPITAL PEDIÁTRICO

Sidiany Mendes Pimentel

Juliana Bastoni da Silva

Raquel Chaves de Macedo

Thalita Araújo do Nascimento

Guiomar Virgínia Vilela Assunção de Toledo Batello

Juliana Maria Barbosa Bertho de Oliveira

Leidiane Ferreira Santos

DOI 10.22533/at.ed.19921010211

CAPÍTULO 12..... 111

A ETNOMEDICINA INDÍGENA NA VISÃO DOS MÉDICOS DE CAMPO GRANDE-MS: RELATOS E DISCUSSÃO SOBRE INTERMEDICALIDADE

José Danilo Santos Lopes

Maria Inesila Montenegro Garcia de Oliveira

DOI 10.22533/at.ed.19921010212

CAPÍTULO 13..... 121

PERCEÇÕES DE USUÁRIOS DE UMA UNIDADE DE ATENÇÃO PRIMÁRIA À SAÚDE DE FORTALEZA/CE SOBRE A ATUAÇÃO DO SISTEMA ÚNICO DE SAÚDE NA SOCIEDADE: UM RELATO DE EXPERIÊNCIA

Karine de Moura Carlos

Anna Clarice de Lima Nogueira

Marina Layara Sindeaux Benevides

Rute Mattos Dourado Esteves Justa

Alane Nogueira Bezerra

Francisco Thiago Sales Rocha

Lizandra Almeida Viana Rios

Ana Tamara Malaquias Silva

Lívia Carolina Amâncio

Antônia Aurileide Teixeira dos Santos

Cosma Duarte Caxiado

Valdiele Lima Barros

DOI 10.22533/at.ed.19921010213

CAPÍTULO 14..... 128

PERCEPÇÕES SOBRE O ATENDIMENTO PRÉ-HOSPITALAR E HOSPITALAR DA CRIANÇA GRANDE QUEIMADA

Jéssica Maia Storer
Dêmely Biason Ferreira
Bruna Decco Marques da Silva
Edrian Maruyama Zani
Amanda Corrêa Rocha Bortoli
Isaque Augusto da Silva Rocha
Letícia Mansano Martins
Danielly Negrão Guassu Nogueira

DOI 10.22533/at.ed.19921010214

CAPÍTULO 15..... 135

POSSIBILIDADES DE ATENDIMENTO AO ESTRANGEIRO PELOS AGENTES COMUNITÁRIOS DE SAÚDE NA REGIÃO FRONTEIRIÇA DE CORUMBÁ/MS – BRASIL

Talini Rodrigues
Rafael Oliveira Fonseca

DOI 10.22533/at.ed.19921010215

CAPÍTULO 16..... 151

PRODUÇÃO DE MATERIAIS PARA AÇÕES DE EDUCAÇÃO EM SAÚDE NA ATENÇÃO PRIMÁRIA À SAÚDE: UM RELATO DE EXPERIÊNCIA

Flávia Christiane de Azevedo Machado
Alessandra Aniceto Ferreira de Figueirêdo
Iramara Lima Ribeiro
Thais Silva dos Reis
Maria Eloiza da Silva
Maria Carolina Dantas Campelo
Mariana Pereira de Almeida Santos
Suelen Ferreira de Oliveira
Brenda Nayara Carlos Ferreira
Túlio de Araújo Lucena
Maria Antônia Dantas e Silva Lopes
Mariana Bezerra Teles

DOI 10.22533/at.ed.19921010216

CAPÍTULO 17..... 158

PROMOÇÃO DA HIGIENE DE MÃOS ENTRE ACADÊMICOS DE MEDICINA E UM PARALELO COM O PROGRAMA NACIONAL DE SEGURANÇA DO PACIENTE

Renata Prado Bereta Vilela
Fernanda Aparecida Novelli Sanfelice
Paula Buck de Oliveira Ruiz
Jorge Vilela Filho
Vinicius Bereta
Priscila Buck de Oliveira Ruiz
Jaqueline Lopes Gouveia

Marli de Carvalho Jericó

DOI 10.22533/at.ed.19921010217

CAPÍTULO 18..... 168

**QUALIDADE DOS PROCESSOS DE TRABALHO EM UM HOSPITAL DE CAMPANHA:
USO DE FERRAMENTAS DE GESTÃO**

Maria do Carmo Santos Ferreira

Susane de Fátima Ferreira de Castro

Amanda Patrícia Cardoso Soares

Pedrina Maria Nascimento Araújo Costa

Herilane de Sousa Cavalcante

Priscila Martins Mendes

DOI 10.22533/at.ed.19921010218

CAPÍTULO 19..... 173

**RADIOGRAFIAS DE CRÂNIO E SUA RELEVÂNCIA EM UM HOSPITAL UNIVERSITÁRIO:
UM ENSAIO ICONOGRÁFICO**

Flávia Sprenger

Gabriel Lucca de Oliveira Salvador

Carlos Eduardo Aguiar

Poliana Palma Barbieri

Liana Bilibio Lunelli

Thais Bianco

Cleverson Alex Leitão

Bernardo Corrêa de Almeida Teixeira

DOI 10.22533/at.ed.19921010219

CAPÍTULO 20..... 184

**SEGURANÇA DO PACIENTE: EXPERIÊNCIA DE APLICAÇÃO DE UMA FERRAMENTA
VIRTUAL PARA O ESTÍMULO DA APRENDIZAGEM**

Tiffany Horta Castro

Nataly Pereira Pontes

Francisca Beatriz de Vasconcelos Oliveira

Débora Rodrigues Guerra Probo

Diva Teixeira de Almeida

Patrice Vale Falcão Gomes

Ricardo Augusto da Silva Probo

DOI 10.22533/at.ed.19921010220

SOBRE O ORGANIZADOR..... 190

ÍNDICE REMISSIVO..... 191

CAPÍTULO 19

RADIOGRAFIAS DE CRÂNIO E SUA RELEVÂNCIA EM UM HOSPITAL UNIVERSITÁRIO: UM ENSAIO ICONOGRÁFICO

Data de aceite: 01/02/2021

Data de submissão: 17/12/2020

Flávia Sprenger

Departamento de Radiologia e Diagnóstico por Imagem do Hospital de Clínicas da Universidade Federal do Paraná
<http://lattes.cnpq.br/1133768824562824>

Gabriel Lucca de Oliveira Salvador

Departamento de Radiologia e Diagnóstico por Imagem do Hospital de Clínicas da Universidade Federal do Paraná
<http://lattes.cnpq.br/1905414107603645>

Carlos Eduardo Aguiar

Departamento de Radiologia e Diagnóstico por Imagem do Hospital de Clínicas da Universidade Federal do Paraná
<http://lattes.cnpq.br/9051649814858819>

Poliana Palma Barbieri

Departamento de Radiologia e Diagnóstico por Imagem do Hospital de Clínicas da Universidade Federal do Paraná
<http://lattes.cnpq.br/1911219528859128>

Liara Bilibio Lunelli

Departamento de Radiologia e Diagnóstico por Imagem do Hospital de Clínicas da Universidade Federal do Paraná
<http://lattes.cnpq.br/8561433244508971>

Thais Bianco

Departamento de Radiologia e Diagnóstico por Imagem do Hospital de Clínicas da Universidade Federal do Paraná
<http://lattes.cnpq.br/7938233622030763>

Cleverson Alex Leitão

Departamento de Radiologia e Diagnóstico por Imagem do Hospital de Clínicas da Universidade Federal do Paraná
<http://lattes.cnpq.br/0143894839932113>

Bernardo Corrêa de Almeida Teixeira

Departamento de Radiologia e Diagnóstico por Imagem do Hospital de Clínicas da Universidade Federal do Paraná
<http://lattes.cnpq.br/6495299167014876>

RESUMO: Introdução e objetivos: Na era moderna da radiologia, com maior acesso aos métodos avançados de diagnóstico por imagem, as radiografias de crânio têm caído em desuso. Métodos: Foram avaliadas todas as radiografias de crânio (n = 152) realizadas entre 2016 e 2019 com laudo disponível em um Hospital Universitário sem atendimento a trauma. Resultados: A média de idade dos pacientes estudados foi de 33 anos. Pouco mais da metade da amostra erado sexo feminino (53%, n = 82). As unidades solicitantes mais ativas foram a de Hemato-Oncologia (30% dos pedidos, n = 45), Endocrinologia (11%, n = 17), Clínica Médica (8%, n = 13) e Puericultura (5%, n = 9). As principais indicações para o exame descritas nos pedidos foram rastreamento de mieloma múltiplo (26%, n = 40) e investigação de deformidades ósseas detectadas clinicamente (15%, n = 23). Mais de 10% dos exames realizados (11%, n = 17) não possuíam história clínica descrita na requisição. Dos 152 exames realizados, 96 encontravam-se normais (63%). O achado mais frequente foi a presença de lesões osteolíticas (17%, n = 26).

Os outros achados mais frequentes foram sinais de craniotomia (5%, n = 7) e craniosinostose (4%, n = 6). Após a coleta foram selecionadas imagens de casos de hemangiopericitoma, toco trauma, histiocitose, deformidades, metástases e mieloma múltiplo para exploração e revisão dos achados de imagem. Conclusões: Atualmente são praticamente inexistentes as indicações para a realização de uma radiografia de crânio, visto que a maioria dos pacientes é mais bem avaliada por tomografia computadorizada. Todos os casos com achados positivos do presente estudo evoluíram para a tomografia, tornando ainda mais questionável o real benefício do exame.

PALAVRAS-CHAVE: Radiografia, crânio.

SKULL RADIOGRAPHS AND THEIR RELEVANCE IN A UNIVERSITY HOSPITAL: AN ICONOGRAPHIC ESSAY

ABSTRACT: Introduction and Objectives: In radiology's modern era, with increasing access to advanced imaging methods, skull radiographs are starting to die out. This study intends to review the current indications for this exam, as well as the main findings described in a tertiary hospital without trauma care. Methods: All skull radiographs performed between 2016 and 2019 with available report in a tertiary hospital were evaluated (n = 152). Discussion: The mean age of the studied population was 33 years. Just over half of our sample was female (53%, n = 82). The most active requesting units were Hematology-Oncology (30% of requests, n = 45), Endocrinology (11%, n = 17), Internal Medicine (8%, n = 13) and Pediatrics (5%, n = 9). The main indications described in the exam requests were screening for multiple myeloma (26%, n = 40) and investigation of clinically detected bone deformities (15%, n = 23). Over 10% of the exams performed (11%, n = 17) had no clinical history described in the exam request. Of the 152 exams performed, 96 were normal (63%). The most frequent finding was the presence of osteolytic lesions (17%, n = 26). Other frequent findings were signs of craniotomy (5%, n = 7) and craniosynostosis (4%, n = 6). After data collection and analysis, images of hemangiopericytoma, birth trauma, histiocytosis, metastasis and multiple myeloma were selected for exploration and review of imaging findings. Conclusions: Nowadays, indications for performing a skull radiograph are practically inexistent and patients are better assessed by computerized tomography. All patients with positive findings in our study subsequently performed a computed tomography, making the real benefit of the skull radiograph even more questionable.

KEYWORDS: Radiographs, skull.

INTRODUÇÃO

Com o advento dos métodos seccionais (tomografia computadorizada e ressonância magnética), o papel da radiografia convencional na avaliação do crânio tem caído em desuso. Atualmente, não existem indicações concretas para a sua realização, nem mesmo no contexto de trauma cranioencefálico e inventário ósseo do mieloma múltiplo (ORMOND FILHO, et al., 2019; AMERICAN COLLEGE OF RADIOLOGY, 2020).

Na contramão das evidências científicas que não embasam seu uso, muitas vezes, a radiografia é o único recurso acessível, sobretudo em serviços públicos de saúde em

nosso país.

Sendo assim, o presente estudo teve como objetivo revisar os exames de raio-X de crânio realizados em um hospital universitário sem departamento de trauma, suas indicações e achados.

MÉTODOS

Foram elencadas todas as radiografias de crânio com laudo disponíveis no PACS (*Picture Archive Computerized System*) realizadas entre 2016 e 2020. Em seguida, foram revisados os pedidos médicos com as respectivas indicações, as imagens e os laudos médicos elaborados por radiologistas.

Selecionou-se para revisão dos achados de imagem e revisão da literatura os exemplos mais emblemáticos de cada achado positivo (hemangiopericitoma, toco trauma, histiocitose, deformidades, metástases e mieloma múltiplo).

RESULTADOS

Ao todo, foram revisados 152 exames de imagem, dos quais, 96 (63%) encontravam-se dentro da normalidade.

A média de idade dos pacientes estudados foi de 33 anos. Pouco mais da metade da amostra era do sexo feminino (53%, n = 82).

As unidades solicitantes mais ativas foram a de Hemato-Oncologia (30% dos pedidos, n = 45), Endocrinologia (11%, n = 17), Clínica Médica (8%, n = 13) e Puericultura (5%, n = 9).

As principais indicações para o exame descritas nos pedidos foram rastreio de mieloma múltiplo (26%, n = 40) e investigação de deformidades ósseas detectadas clinicamente (15%, n = 23). Mais de 10% dos exames realizados (11%, n = 17) não possuíam história clínica descrita na requisição.

O achado mais frequente foi a presença de lesões osteolíticas (17%, n = 26). Os outros achados mais frequentes foram sinais de craniotomia (5%, n = 7) e craniosinostose (4%, n = 6).

Tocotraumatismo

Apesar da melhor assistência pré-natal e ao parto, os traumatismos decorrentes do parto ainda são prevalentes, representando fonte de morbi-mortalidade para os recém-natos (CHATURVERDI, et al., 2018).

As lesões mais comuns são centradas no couro cabeludo, dentro do espectro que vai de hemorragia da pele e subcutâneo, subgaleal e cefalohematoma. A maioria é benigna e evolui com resolução espontânea (CHATURVERDI, et al., 2018).

Atualmente o papel da radiografia é extremamente limitada, sendo a avaliação mais

bem indicada por ultrassom ou métodos seccionais (CHATURVERDI, et al., 2018).



1A-D: Exemplos de tocotrauma. A-B: Radiografias lateral e frontal, respectivamente, de menino com dois dias de vida, nascido de parto vaginal instrumentalizado com fórceps. Nota-se aumento de partes moles em região parietal direita (setas brancas) e disjunção da sutura lambdoide (seta preta). C: Radiografia frontal de menina de três meses de idade, com protuberância parietal esquerda calcificada (seta branca), compatível com cefalohematoma calcificado. D: Radiografia frontal de menino de seis meses, com abaulamentos radiopacos da calota (seta branca), demonstrando outro exemplo de cefalohematoma calcificado.

Maus tratos

O inventário do esqueleto é mandatório diante da suspeita de abuso físico em crianças pequenas, devido a dificuldade de estabelecer sinais clínicos de fratura. Deve-se ainda, considerar radiografar os irmãos da vítima (JAIN, 2015).

O traumatismo craniano decorrente de abuso é a principal causa de morte nestes pacientes, sobretudo nos menores de dois anos de idade. Nesses casos, é fundamental a avaliação por tomografia ou ressonância (JAIN, 2015).

O papel do radiologista é de suma importância, devendo-se levantar a suspeita diante da presença de múltiplas lesões traumáticas não justificáveis pelos hábitos da

criança e em diferentes estágios de evolução (JAIN, 2015).



2A-D: Radiografias de menina de um ano de idade, vítima de maus tratos. A-B: Radiografias frontal e lateral do crânio, respectivamente, demonstrando pela seta branca traço de fratura no osso parietal direito. C: Fratura sincrônica no fêmur direito, em criança que não deambula, denotando agressão. D: fratura consolidada com calo ósseo no rádio esquerdo. A presença de lesões em diferentes estágios e decorrentes de traumas de alta energia em criança que não deambula levanta a possibilidade de maus tratos.

Deformidades

As principais deformidades cranianas decorrem do fechamento precoce das suturas, conhecidas como craniossinostoses. A imagem é fundamental para o diagnóstico e planejamento cirúrgico, sendo indicada sobretudo a tomografia, por permitir reconstruções tridimensionais (KIM, et al., 2016).

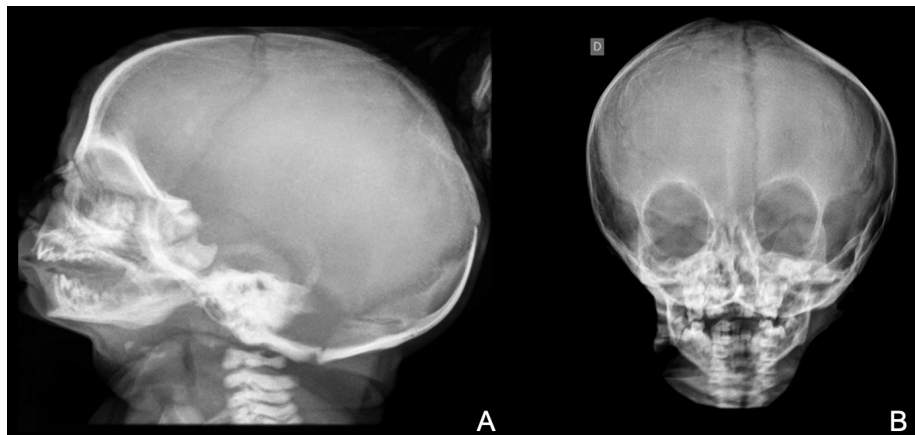

3A: Aumento do diâmetro anteroposterior do crânio, porém, com a sutura sagital aberta, não configurando craniossinostose. B: Exemplo de aumento do diâmetro latero-lateral do crânio, com as suturas coronais e lambdoides abertas, não configurando craniossinostose.

Alterações pós-cirúrgicas

São inúmeros os procedimentos neurocirúrgicos disponíveis para o tratamento das mais variadas condições. É fundamental o adequado conhecimento das técnicas e reconhecimento de possíveis complicações (SINCLAIR, et al., 2010).

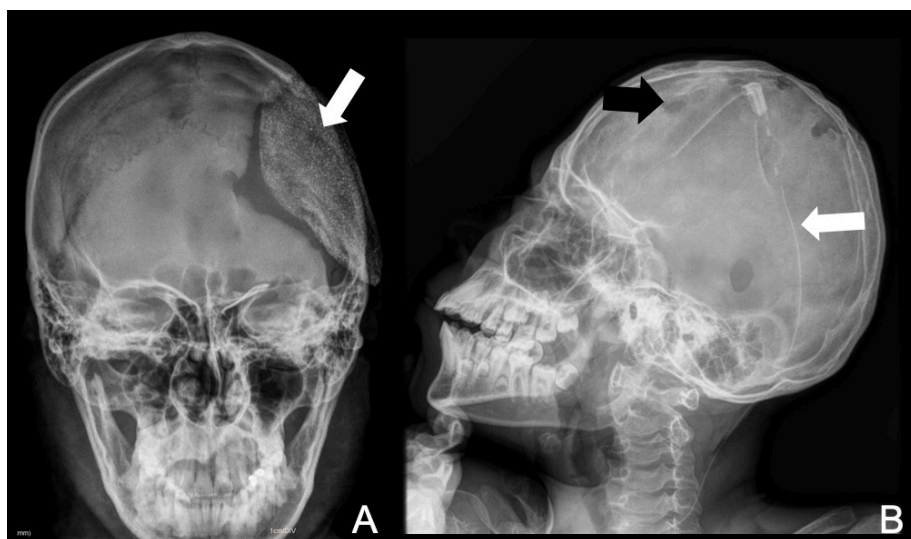

4A: Radiografia frontal de homem de 28 anos pós-cranioplastia à esquerda (seta branca).

B: Radiografia lateral de menino de 12 anos, com múltiplas cirurgias para correção de craniossinostose. Nota-se desproporção craniofacial, orifícios de trepanação (seta preta) e cânula de derivação ventricular (seta branca).

Hemangiopericitoma

Hemangiopericitoma ou tumor fibroso solitário, entidades indistinguíveis, consistem em espectro de lesões com espectro desde a benignidade até tumores infiltrativos com potencial de disseminação hematogênica. São lesões que promovem erosão do osso adjacente, sendo a análise por raio-X extremamente limitada (KRENGLI, et al., 2020; MA, et al., 2014).



Figura 5A: Radiografia lateral de menino de quatro anos, demonstrando lesão osteolítica na região temporal, confirmada por tomografia, à esquerda (B). O diagnóstico histológico foi de hemangiopericitoma.

Histiocitose

A histiocitose de células de Langerhans é uma doença sistêmica rara, afetando principalmente crianças. O granuloma eosinofílico é uma de suas manifestações, geralmente consistindo em lesão osteolítica solitária em ossos chatos, especialmente o crânio (UGGA, et al., 2018).

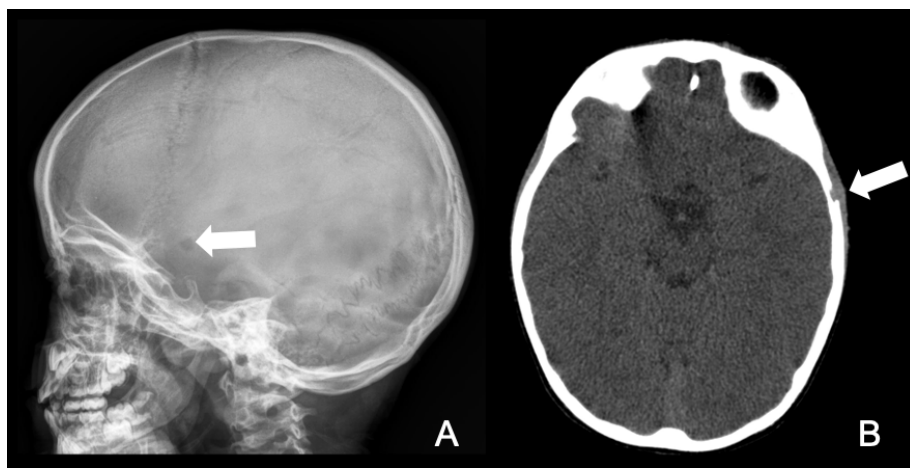

Figura 6: Radiografia frontal de menino de dois anos de idade demonstrando lesão osteolítica na região frontotemporal direita (seta branca), cujo diagnóstico histológico foi de histiocitose.

Mieloma múltiplo

O mieloma múltiplo decorre da proliferação maligna de plasmócitos que cursam com a infiltração da medular hematopoética dos ossos, sobretudo no esqueleto axial. Diante do acometimento do crânio, a apresentação mais comum é a de múltiplas pequenas e bem delimitadas lesões osteolíticas (UGGA, et al., 2018).

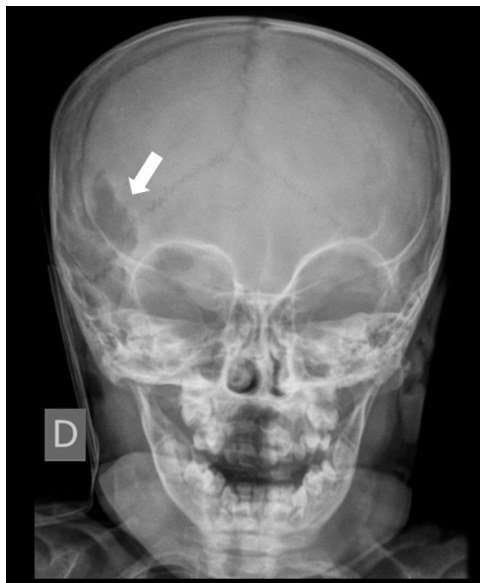

Figura 7: Radiografia lateral de homem de 58 anos, demonstrando múltiplas lesões pequenas osteolíticas esparsas pela calota craniana, conferindo aspecto em “sal e pimenta”, típico do mieloma múltiplo.

Metástases

As metástases no crânio podem ser do tipo osteoblástica ou osteolítica, a depender do comportamento do tumor primário. Nos tumores de mama e próstata há predomínio por lesões escleróticas. As lesões costumam ser múltiplas, infiltrativa e com margens mal delimitadas (UGGA, et al., 2018).



Figura 8: Radiografia em perfil de paciente de 62 anos com câncer de mama metastático conhecido. Notam-se múltiplas lesões osteoblásticas, compatíveis com metástases ósseas para o crânio.

Outras lesões osteolíticas

É frequente que o radiologista se depare com lesões líticas da calvária e em muitos casos, somente a correlação clínica e histológica permite o diagnóstico final. Deve-se sobretudo, investigar características sugestivas de benignidade ou malignidade, sendo este papel limitado nas radiografias (UGGA, et al., 2018).

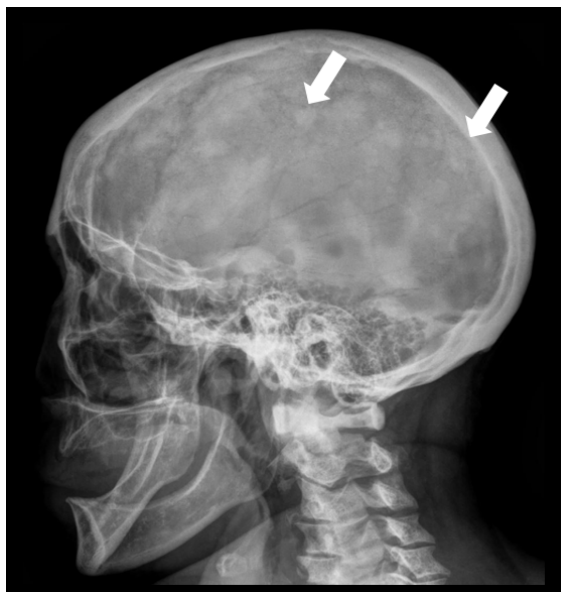

Figura 9A: Radiografia frontal de paciente de 36 anos em situação de rua, notando-se lesão osteolítica frontal direita, na topografia de lesão dermatológica clinicamente avaliada. O diagnóstico final foi de míase. B: Radiografia lateral de menino de 15 anos, com lesão osteolítica no mento, cuja avaliação por tomografia concluiu tratar-se de abscesso odontogênico.

CONCLUSÕES

Atualmente são praticamente inexistentes as indicações para a realização de uma radiografia de crânio, visto que a maioria dos pacientes é mais bem avaliada por tomografia computadorizada. Todos os casos com achados positivos do presente estudo evoluíram para a tomografia, tornando ainda mais questionável o real benefício do exame.

REFERÊNCIAS

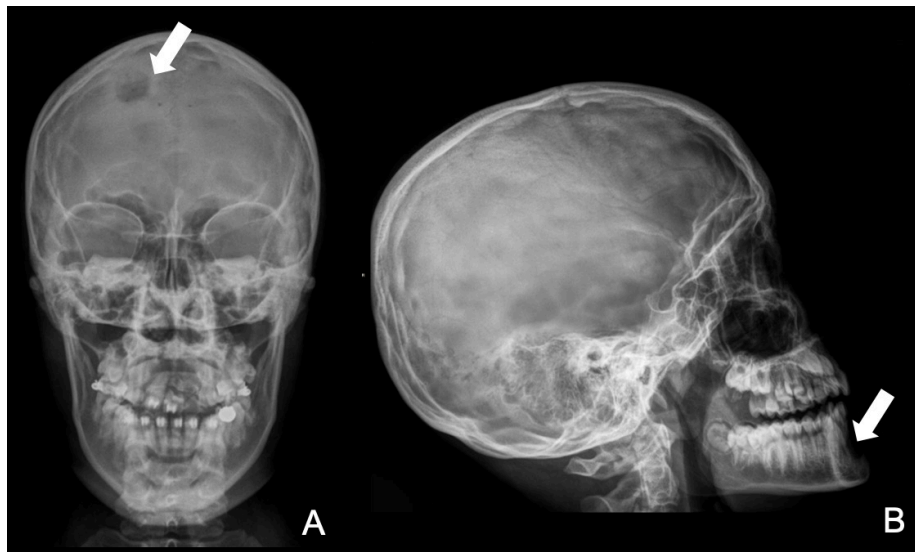
American College of Radiology. 2020. **ACR Appropriateness Criteria**. 2020.

Chaturverdi, Apeksha, et al. 2018. **Mechanical birth-related trauma to the neonate: An imaging perspective**. *Insights Imaging*. 2018, 9, pp. 103-118.

Jain, Nita. 2015. **The Role of Diagnostic Imaging in the Evaluation of Child Abuse**. *BCMJ*. 2015, Vol. 57, 8, pp. 336-340.

Kim, Hyun Jeong, Roh, Hong Gee e Lee, Il Woo. 2016. **Craniosynostosis : Updates in Radiologic Diagnosis**. *J Korean Neurosurg Soc*. 2016, Vol. 59, 3.

Krengli, Marco, et al. 2020. **Radiotherapy in the treatment of extracranial hemangiopericytoma/ solitary fibrous tumor: Study from the Rare Cancer Network**. *Radiotherapy & Oncology*. 2020, Vol. 144.

Ma, Cong, et al. 2014. **Magnetic resonance imaging of intracranial hemangiopericytoma and correlation with pathological findings.** *Oncology Letters*. 2014, Vol. 8.

Ormond Filho, Alipio G, et al. 2019. **Whole-Body Imaging of Multiple Myeloma: Diagnostic Criteria.** *RadioGraphics*. 2019, Vol. 39, pp. 1077-1097.

Sinclair, Audrey G e Scoffings, Daniel J. 2010. **Imaging of the Post-operative Cranium.** *RadioGraphics*. 2010, Vol. 30, 2.

Ugga, Lorenzo, et al. 2018. **Spectrum of lytic lesions of the skull: a pictorial essay.** *Insights into Imaging*. 2018, Vol. 9.

ÍNDICE REMISSIVO

A

Agente comunitário de saúde 135, 136, 137, 138, 139, 141, 143, 145, 146, 147, 148, 149, 150

Atenção básica 5, 10, 13, 44, 46, 48, 49, 50, 52, 53, 76, 111, 114, 115, 118, 119, 136, 137, 139, 140, 143, 146, 147, 148, 149, 152, 156

Atenção primária 11, 13, 68, 118, 121, 122, 123, 126, 150, 151, 152, 154, 155, 156, 188

Atendimento pré-hospitalar 128, 131

Atentado ao pudor 1, 4

C

Comunicação 14, 17, 18, 24, 25, 26, 27, 28, 29, 58, 72, 74, 75, 80, 81, 90, 101, 105, 107, 115, 123, 126, 132, 135, 137, 146, 149, 152, 153, 154, 155, 156, 165, 185, 186

Conselho municipal de saúde 60, 62, 63, 64, 65, 66, 67, 68, 69, 70

Coronavírus 15, 19, 23, 24, 171

Covid-19 14, 15, 19, 23, 24, 152, 156

Criança 1, 2, 3, 4, 5, 6, 9, 10, 11, 12, 13, 55, 92, 97, 101, 107, 109, 128, 129, 130, 131, 132, 133, 134, 152, 156, 177

Cuidados de enfermagem 1, 3, 4, 55, 94

E

Educação em saúde 10, 26, 28, 37, 39, 40, 43, 44, 72, 73, 76, 132, 137, 151, 152, 153, 154, 157, 184

Enfermagem 1, 3, 4, 5, 6, 8, 9, 10, 11, 12, 13, 14, 16, 19, 20, 21, 22, 23, 24, 25, 27, 29, 30, 32, 33, 36, 44, 52, 55, 58, 71, 94, 97, 98, 100, 101, 102, 103, 105, 107, 108, 109, 110, 129, 131, 133, 134, 137, 149, 151, 157, 158, 166, 168, 169, 170, 171, 172, 184, 185, 186, 187, 188, 189

Equipe de enfermagem 3, 10, 11, 12, 13, 14, 16, 20, 22, 23, 33, 36, 98, 129, 131, 133, 134, 169

Etnomedicina 111, 112, 114, 116, 117, 118

G

Gestante 90, 91, 93, 95, 97

Gestão compartilhada 60

Gestão hospitalar 31

H

Higiene 158, 159, 160, 161, 162, 163, 164, 165, 166

Hipertensão arterial sistêmica 37, 38, 39, 43, 44, 117

Hospital de campanha 168, 170, 172

Hospital pediátrico 99

Hospital universitário 14, 16, 25, 27, 81, 173, 175

I

Intermedicalidade 111, 112, 113, 114, 116, 117, 118, 119

M

Manicômio 50, 51

Medicina 36, 59, 86, 87, 111, 112, 113, 117, 119, 120, 125, 127, 134, 137, 151, 158, 159, 161, 165

Música 54, 56, 57, 58, 59

N

Neonatologia 54, 56, 57

P

Pandemia 14, 15, 16, 19, 20, 21, 23, 24, 168, 169

Parto humanizado 83, 84, 85, 86, 87, 89, 91, 92, 93, 94, 95, 96, 97

Preceptores 72, 74, 76, 77, 81

Profissionais de saúde 25, 27, 30, 32, 46, 50, 83, 85, 88, 90, 91, 92, 96, 116, 135, 137, 142, 143, 161, 162, 166, 188

Programa nacional de segurança do paciente 29, 101, 104, 105, 108, 158, 160, 165, 166

Q

Qualidade do atendimento 76

R

Radiografia de crânio 174, 182

Reforma psiquiátrica 46, 47, 48, 51, 52, 53

S

SARS-COV-2 23

Saúde da família 5, 9, 38, 40, 43, 44, 50, 52, 70, 109, 127, 136, 137, 139, 140, 141, 143, 144, 147, 148, 149, 150, 157, 189

Saúde mental 46, 47, 48, 49, 50, 51, 52, 53, 98

Segurança do atendimento 30

Segurança do paciente 14, 15, 17, 20, 25, 26, 29, 31, 32, 35, 36, 77, 78, 100, 101, 103, 104, 105, 107, 108, 109, 110, 158, 159, 160, 161, 162, 165, 166, 167, 169, 172, 184, 185,

186, 187, 188, 189

Sistema único de saúde 38, 51, 53, 60, 61, 62, 64, 65, 71, 72, 73, 74, 75, 77, 92, 93, 97, 119, 121, 122, 123, 127, 135, 136, 140, 148, 149, 152, 154

T

Tecnologias da informação 72, 74

U

Unidade de terapia intensiva neonatal 54, 56, 188



V

Violência sexual 1, 2, 3, 4, 5, 9, 10, 12, 13

POLÍTICAS E SERVIÇOS DE SAÚDE 3

www.atenaeditora.com.br 
contato@atenaeditora.com.br 
[@atenaeditora](https://www.instagram.com/atenaeditora) 
www.facebook.com/atenaeditora.com.br 

POLÍTICAS E SERVIÇOS DE SAÚDE 3

www.atenaeditora.com.br 
contato@atenaeditora.com.br 
[@atenaeditora](https://www.instagram.com/atenaeditora) 
www.facebook.com/atenaeditora.com.br 