



**Elói Martins Senhoras
(Organizador)**

Políticas Públicas na Educação e a Construção do Pacto Social e da Sociabilidade Humana

3

Atena
Editora
Ano 2021

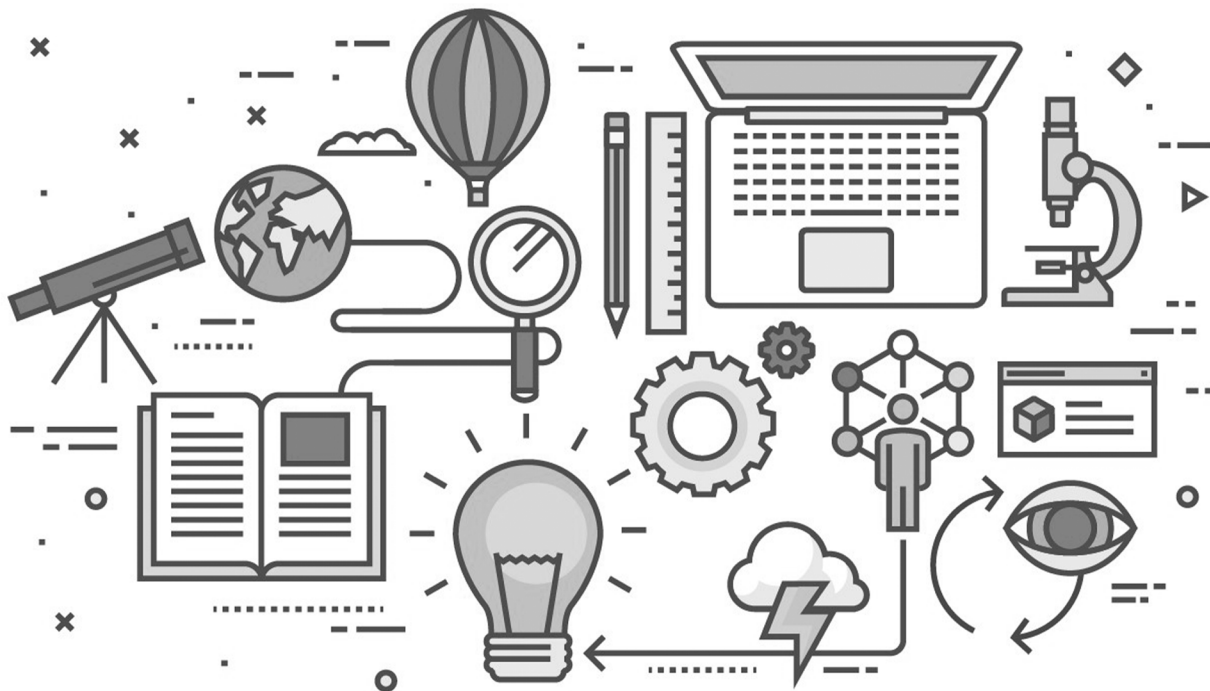

Elói Martins Senhoras
(Organizador)

Políticas Públicas na Educação e a Construção do Pacto Social e da Sociabilidade Humana

3

Atena
Editora
Ano 2021

Editora Chefe

Profª Drª Antonella Carvalho de Oliveira

Assistentes Editoriais

Natalia Oliveira

Bruno Oliveira

Flávia Roberta Barão

Bibliotecária

Janaina Ramos

Projeto Gráfico e Diagramação

Natália Sandrini de Azevedo

Camila Alves de Cremona

Luiza Alves Batista

Maria Alice Pinheiro

Imagens da Capa

Shutterstock

Edição de Arte

Luiza Alves Batista

Revisão

Os Autores

2021 by Atena Editora

Copyright © Atena Editora

Copyright do Texto © 2021 Os autores

Copyright da Edição © 2021 Atena Editora

Direitos para esta edição cedidos à Atena

Editora pelos autores.



Todo o conteúdo deste livro está licenciado sob uma Licença de Atribuição *Creative Commons*. Atribuição-Não-Comercial-NãoDerivativos 4.0 Internacional (CC BY-NC-ND 4.0).

O conteúdo dos artigos e seus dados em sua forma, correção e confiabilidade são de responsabilidade exclusiva dos autores, inclusive não representam necessariamente a posição oficial da Atena Editora. Permitido o *download* da obra e o compartilhamento desde que sejam atribuídos créditos aos autores, mas sem a possibilidade de alterá-la de nenhuma forma ou utilizá-la para fins comerciais.

Todos os manuscritos foram previamente submetidos à avaliação cega pelos pares, membros do Conselho Editorial desta Editora, tendo sido aprovados para a publicação com base em critérios de neutralidade e imparcialidade acadêmica.

A Atena Editora é comprometida em garantir a integridade editorial em todas as etapas do processo de publicação, evitando plágio, dados ou resultados fraudulentos e impedindo que interesses financeiros comprometam os padrões éticos da publicação. Situações suspeitas de má conduta científica serão investigadas sob o mais alto padrão de rigor acadêmico e ético.

Conselho Editorial

Ciências Humanas e Sociais Aplicadas

Prof. Dr. Alexandre Jose Schumacher – Instituto Federal de Educação, Ciência e Tecnologia do Paraná

Prof. Dr. Américo Junior Nunes da Silva – Universidade do Estado da Bahia

Prof. Dr. Antonio Carlos Frasson – Universidade Tecnológica Federal do Paraná

Prof. Dr. Antonio Gasparetto Júnior – Instituto Federal do Sudeste de Minas Gerais
Prof. Dr. Antonio Isidro-Filho – Universidade de Brasília
Prof. Dr. Carlos Antonio de Souza Moraes – Universidade Federal Fluminense
Prof. Dr. Crisóstomo Lima do Nascimento – Universidade Federal Fluminense
Profª Drª Cristina Gaio – Universidade de Lisboa
Prof. Dr. Daniel Richard Sant’Ana – Universidade de Brasília
Prof. Dr. Deyvison de Lima Oliveira – Universidade Federal de Rondônia
Profª Drª Dilma Antunes Silva – Universidade Federal de São Paulo
Prof. Dr. Edvaldo Antunes de Farias – Universidade Estácio de Sá
Prof. Dr. Elson Ferreira Costa – Universidade do Estado do Pará
Prof. Dr. Eloi Martins Senhora – Universidade Federal de Roraima
Prof. Dr. Gustavo Henrique Cepolini Ferreira – Universidade Estadual de Montes Claros
Profª Drª Ivone Goulart Lopes – Istituto Internazionele delle Figlie de Maria Ausiliatrice
Prof. Dr. Jadson Correia de Oliveira – Universidade Católica do Salvador
Prof. Dr. Julio Candido de Meirelles Junior – Universidade Federal Fluminense
Profª Drª Lina Maria Gonçalves – Universidade Federal do Tocantins
Prof. Dr. Luis Ricardo Fernandes da Costa – Universidade Estadual de Montes Claros
Profª Drª Natiéli Piovesan – Instituto Federal do Rio Grande do Norte
Prof. Dr. Marcelo Pereira da Silva – Pontifícia Universidade Católica de Campinas
Profª Drª Maria Luzia da Silva Santana – Universidade Federal de Mato Grosso do Sul
Profª Drª Paola Andressa Scortegagna – Universidade Estadual de Ponta Grossa
Profª Drª Rita de Cássia da Silva Oliveira – Universidade Estadual de Ponta Grossa
Prof. Dr. Rui Maia Diamantino – Universidade Salvador
Prof. Dr. Urandi João Rodrigues Junior – Universidade Federal do Oeste do Pará
Profª Drª Vanessa Bordin Viera – Universidade Federal de Campina Grande
Prof. Dr. William Cleber Domingues Silva – Universidade Federal Rural do Rio de Janeiro
Prof. Dr. Willian Douglas Guilherme – Universidade Federal do Tocantins

Ciências Agrárias e Multidisciplinar

Prof. Dr. Alexandre Igor Azevedo Pereira – Instituto Federal Goiano
Profª Drª Carla Cristina Bauermann Brasil – Universidade Federal de Santa Maria
Prof. Dr. Antonio Pasqualetto – Pontifícia Universidade Católica de Goiás
Prof. Dr. Cleberton Correia Santos – Universidade Federal da Grande Dourados
Profª Drª Daiane Garabeli Trojan – Universidade Norte do Paraná
Profª Drª Diocléa Almeida Seabra Silva – Universidade Federal Rural da Amazônia
Prof. Dr. Écio Souza Diniz – Universidade Federal de Viçosa
Prof. Dr. Fábio Steiner – Universidade Estadual de Mato Grosso do Sul
Prof. Dr. Fágner Cavalcante Patrocínio dos Santos – Universidade Federal do Ceará
Profª Drª Girlene Santos de Souza – Universidade Federal do Recôncavo da Bahia
Prof. Dr. Jael Soares Batista – Universidade Federal Rural do Semi-Árido
Prof. Dr. Júlio César Ribeiro – Universidade Federal Rural do Rio de Janeiro
Profª Drª Lina Raquel Santos Araújo – Universidade Estadual do Ceará
Prof. Dr. Pedro Manuel Villa – Universidade Federal de Viçosa
Profª Drª Raissa Rachel Salustriano da Silva Matos – Universidade Federal do Maranhão
Prof. Dr. Ronilson Freitas de Souza – Universidade do Estado do Pará
Profª Drª Talita de Santos Matos – Universidade Federal Rural do Rio de Janeiro
Prof. Dr. Tiago da Silva Teófilo – Universidade Federal Rural do Semi-Árido

Prof. Dr. Valdemar Antonio Paffaro Junior – Universidade Federal de Alfenas

Ciências Biológicas e da Saúde

Prof. Dr. André Ribeiro da Silva – Universidade de Brasília

Profª Drª Anelise Levay Murari – Universidade Federal de Pelotas

Prof. Dr. Benedito Rodrigues da Silva Neto – Universidade Federal de Goiás

Profª Drª Débora Luana Ribeiro Pessoa – Universidade Federal do Maranhão

Prof. Dr. Douglas Siqueira de Almeida Chaves – Universidade Federal Rural do Rio de Janeiro

Prof. Dr. Edson da Silva – Universidade Federal dos Vales do Jequitinhonha e Mucuri

Profª Drª Elizabeth Cordeiro Fernandes – Faculdade Integrada Medicina

Profª Drª Eleuza Rodrigues Machado – Faculdade Anhanguera de Brasília

Profª Drª Elane Schwinden Prudêncio – Universidade Federal de Santa Catarina

Profª Drª Eysler Gonçalves Maia Brasil – Universidade da Integração Internacional da Lusofonia Afro-Brasileira

Prof. Dr. Ferlando Lima Santos – Universidade Federal do Recôncavo da Bahia

Prof. Dr. Fernando Mendes – Instituto Politécnico de Coimbra – Escola Superior de Saúde de Coimbra

Profª Drª Gabriela Vieira do Amaral – Universidade de Vassouras

Prof. Dr. Gianfábio Pimentel Franco – Universidade Federal de Santa Maria

Prof. Dr. Helio Franklin Rodrigues de Almeida – Universidade Federal de Rondônia

Profª Drª Iara Lúcia Tescarollo – Universidade São Francisco

Prof. Dr. Igor Luiz Vieira de Lima Santos – Universidade Federal de Campina Grande

Prof. Dr. Jefferson Thiago Souza – Universidade Estadual do Ceará

Prof. Dr. Jesus Rodrigues Lemos – Universidade Federal do Piauí

Prof. Dr. Jônatas de França Barros – Universidade Federal do Rio Grande do Norte

Prof. Dr. José Max Barbosa de Oliveira Junior – Universidade Federal do Oeste do Pará

Prof. Dr. Luís Paulo Souza e Souza – Universidade Federal do Amazonas

Profª Drª Magnólia de Araújo Campos – Universidade Federal de Campina Grande

Prof. Dr. Marcus Fernando da Silva Praxedes – Universidade Federal do Recôncavo da Bahia

Profª Drª Maria Tatiane Gonçalves Sá – Universidade do Estado do Pará

Profª Drª Mylena Andréa Oliveira Torres – Universidade Ceuma

Profª Drª Natiéli Piovesan – Instituto Federaci do Rio Grande do Norte

Prof. Dr. Paulo Inada – Universidade Estadual de Maringá

Prof. Dr. Rafael Henrique Silva – Hospital Universitário da Universidade Federal da Grande Dourados

Profª Drª Regiane Luz Carvalho – Centro Universitário das Faculdades Associadas de Ensino

Profª Drª Renata Mendes de Freitas – Universidade Federal de Juiz de Fora

Profª Drª Vanessa Lima Gonçalves – Universidade Estadual de Ponta Grossa

Profª Drª Vanessa Bordin Viera – Universidade Federal de Campina Grande

Ciências Exatas e da Terra e Engenharias

Prof. Dr. Adélio Alcino Sampaio Castro Machado – Universidade do Porto

Prof. Dr. Carlos Eduardo Sanches de Andrade – Universidade Federal de Goiás

Profª Drª Carmen Lúcia Voigt – Universidade Norte do Paraná

Prof. Dr. Cleiseano Emanuel da Silva Paniagua – Instituto Federal de Educação, Ciência e Tecnologia de Goiás

Prof. Dr. Douglas Gonçalves da Silva – Universidade Estadual do Sudoeste da Bahia

Prof. Dr. Eloi Rufato Junior – Universidade Tecnológica Federal do Paraná
Profª Drª Érica de Melo Azevedo – Instituto Federal do Rio de Janeiro
Prof. Dr. Fabrício Menezes Ramos – Instituto Federal do Pará
Profª Dra. Jéssica Verger Nardeli – Universidade Estadual Paulista Júlio de Mesquita Filho
Prof. Dr. Juliano Carlo Rufino de Freitas – Universidade Federal de Campina Grande
Profª Drª Luciana do Nascimento Mendes – Instituto Federal de Educação, Ciência e Tecnologia do Rio Grande do Norte
Prof. Dr. Marcelo Marques – Universidade Estadual de Maringá
Prof. Dr. Marco Aurélio Kistemann Junior – Universidade Federal de Juiz de Fora
Profª Drª Neiva Maria de Almeida – Universidade Federal da Paraíba
Profª Drª Natiéli Piovesan – Instituto Federal do Rio Grande do Norte
Profª Drª Priscila Tessmer Scaglioni – Universidade Federal de Pelotas
Prof. Dr. Takeshy Tachizawa – Faculdade de Campo Limpo Paulista

Linguística, Letras e Artes

Profª Drª Adriana Demite Stephani – Universidade Federal do Tocantins
Profª Drª Angeli Rose do Nascimento – Universidade Federal do Estado do Rio de Janeiro
Profª Drª Carolina Fernandes da Silva Mandaji – Universidade Tecnológica Federal do Paraná
Profª Drª Denise Rocha – Universidade Federal do Ceará
Prof. Dr. Fabiano Tadeu Grazioli – Universidade Regional Integrada do Alto Uruguai e das Missões
Prof. Dr. Gilmei Fleck – Universidade Estadual do Oeste do Paraná
Profª Drª Keyla Christina Almeida Portela – Instituto Federal de Educação, Ciência e Tecnologia do Paraná
Profª Drª Miranilde Oliveira Neves – Instituto de Educação, Ciência e Tecnologia do Pará
Profª Drª Sandra Regina Gardacho Pietrobon – Universidade Estadual do Centro-Oeste
Profª Drª Sheila Marta Carregosa Rocha – Universidade do Estado da Bahia

Conselho Técnico Científico

Prof. Me. Abraão Carvalho Nogueira – Universidade Federal do Espírito Santo
Prof. Me. Adalberto Zorzo – Centro Estadual de Educação Tecnológica Paula Souza
Prof. Dr. Adailson Wagner Sousa de Vasconcelos – Ordem dos Advogados do Brasil/Seccional Paraíba
Prof. Dr. Adilson Tadeu Basquerote Silva – Universidade para o Desenvolvimento do Alto Vale do Itajaí
Prof. Dr. Alex Luis dos Santos – Universidade Federal de Minas Gerais
Prof. Me. Alexsandro Teixeira Ribeiro – Centro Universitário Internacional
Profª Ma. Aline Ferreira Antunes – Universidade Federal de Goiás
Prof. Me. André Flávio Gonçalves Silva – Universidade Federal do Maranhão
Profª Ma. Andréa Cristina Marques de Araújo – Universidade Fernando Pessoa
Profª Drª Andreza Lopes – Instituto de Pesquisa e Desenvolvimento Acadêmico
Profª Drª Andreza Miguel da Silva – Faculdade da Amazônia
Profª Ma. Anelisa Mota Gregoleti – Universidade Estadual de Maringá
Profª Ma. Anne Karynne da Silva Barbosa – Universidade Federal do Maranhão
Prof. Dr. Antonio Hot Pereira de Faria – Polícia Militar de Minas Gerais
Prof. Me. Armando Dias Duarte – Universidade Federal de Pernambuco
Profª Ma. Bianca Camargo Martins – UniCesumar

Profª Ma. Carolina Shimomura Nanya – Universidade Federal de São Carlos
Prof. Me. Carlos Antônio dos Santos – Universidade Federal Rural do Rio de Janeiro
Prof. Me. Christopher Smith Bignardi Neves – Universidade Federal do Paraná
Prof. Ma. Cláudia de Araújo Marques – Faculdade de Música do Espírito Santo
Profª Drª Cláudia Taís Siqueira Cagliari – Centro Universitário Dinâmica das Cataratas
Prof. Me. Clécio Danilo Dias da Silva – Universidade Federal do Rio Grande do Norte
Prof. Me. Daniel da Silva Miranda – Universidade Federal do Pará
Profª Ma. Daniela da Silva Rodrigues – Universidade de Brasília
Profª Ma. Daniela Remião de Macedo – Universidade de Lisboa
Profª Ma. Dayane de Melo Barros – Universidade Federal de Pernambuco
Prof. Me. Douglas Santos Mezacas – Universidade Estadual de Goiás
Prof. Me. Edevaldo de Castro Monteiro – Embrapa Agrobiologia
Prof. Me. Eduardo Gomes de Oliveira – Faculdades Unificadas Doctum de Cataguases
Prof. Me. Eduardo Henrique Ferreira – Faculdade Pitágoras de Londrina
Prof. Dr. Edwaldo Costa – Marinha do Brasil
Prof. Me. Eliel Constantino da Silva – Universidade Estadual Paulista Júlio de Mesquita
Prof. Me. Ernane Rosa Martins – Instituto Federal de Educação, Ciência e Tecnologia de Goiás
Prof. Me. Euvaldo de Sousa Costa Junior – Prefeitura Municipal de São João do Piauí
Prof. Dr. Everaldo dos Santos Mendes – Instituto Edith Theresa Hedwing Stein
Prof. Me. Ezequiel Martins Ferreira – Universidade Federal de Goiás
Profª Ma. Fabiana Coelho Couto Rocha Corrêa – Centro Universitário Estácio Juiz de Fora
Prof. Me. Fabiano Eloy Atílio Batista – Universidade Federal de Viçosa
Prof. Me. Felipe da Costa Negrão – Universidade Federal do Amazonas
Prof. Me. Francisco Odécio Sales – Instituto Federal do Ceará
Profª Drª Germana Ponce de Leon Ramírez – Centro Universitário Adventista de São Paulo
Prof. Me. Gevair Campos – Instituto Mineiro de Agropecuária
Prof. Me. Givanildo de Oliveira Santos – Secretaria da Educação de Goiás
Prof. Dr. Guilherme Renato Gomes – Universidade Norte do Paraná
Prof. Me. Gustavo Krahl – Universidade do Oeste de Santa Catarina
Prof. Me. Helton Rangel Coutinho Junior – Tribunal de Justiça do Estado do Rio de Janeiro
Profª Ma. Isabelle Cerqueira Sousa – Universidade de Fortaleza
Profª Ma. Jaqueline Oliveira Rezende – Universidade Federal de Uberlândia
Prof. Me. Javier Antonio Albornoz – University of Miami and Miami Dade College
Prof. Me. Jhonatan da Silva Lima – Universidade Federal do Pará
Prof. Dr. José Carlos da Silva Mendes – Instituto de Psicologia Cognitiva, Desenvolvimento Humano e Social
Prof. Me. Jose Elyton Batista dos Santos – Universidade Federal de Sergipe
Prof. Me. José Luiz Leonardo de Araujo Pimenta – Instituto Nacional de Investigación Agropecuaria Uruguay
Prof. Me. José Messias Ribeiro Júnior – Instituto Federal de Educação Tecnológica de Pernambuco
Profª Drª Juliana Santana de Curcio – Universidade Federal de Goiás
Profª Ma. Juliana Thaisa Rodrigues Pacheco – Universidade Estadual de Ponta Grossa
Profª Drª Kamilly Souza do Vale – Núcleo de Pesquisas Fenomenológicas/UFGA
Prof. Dr. Kárpio Márcio de Siqueira – Universidade do Estado da Bahia
Profª Drª Karina de Araújo Dias – Prefeitura Municipal de Florianópolis

Prof. Dr. Lázaro Castro Silva Nascimento – Laboratório de Fenomenologia & Subjetividade/UFPR
Prof. Me. Leonardo Tullio – Universidade Estadual de Ponta Grossa
Profª Ma. Lilian Coelho de Freitas – Instituto Federal do Pará
Profª Ma. Liliani Aparecida Sereno Fontes de Medeiros – Consórcio CEDERJ
Profª Drª Lívia do Carmo Silva – Universidade Federal de Goiás
Prof. Dr. Lucio Marques Vieira Souza – Secretaria de Estado da Educação, do Esporte e da Cultura de Sergipe
Prof. Dr. Luan Vinicius Bernardelli – Universidade Estadual do Paraná
Profª Ma. Luana Ferreira dos Santos – Universidade Estadual de Santa Cruz
Profª Ma. Luana Vieira Toledo – Universidade Federal de Viçosa
Prof. Me. Luis Henrique Almeida Castro – Universidade Federal da Grande Dourados
Profª Ma. Luma Sarai de Oliveira – Universidade Estadual de Campinas
Prof. Dr. Michel da Costa – Universidade Metropolitana de Santos
Prof. Me. Marcelo da Fonseca Ferreira da Silva – Governo do Estado do Espírito Santo
Prof. Dr. Marcelo Máximo Purificação – Fundação Integrada Municipal de Ensino Superior
Prof. Me. Marcos Aurelio Alves e Silva – Instituto Federal de Educação, Ciência e Tecnologia de São Paulo
Profª Ma. Maria Elanny Damasceno Silva – Universidade Federal do Ceará
Profª Ma. Marileila Marques Toledo – Universidade Federal dos Vales do Jequitinhonha e Mucuri
Prof. Me. Pedro Panhoca da Silva – Universidade Presbiteriana Mackenzie
Profª Drª Poliana Arruda Fajardo – Universidade Federal de São Carlos
Prof. Me. Ricardo Sérgio da Silva – Universidade Federal de Pernambuco
Prof. Me. Renato Faria da Gama – Instituto Gama – Medicina Personalizada e Integrativa
Profª Ma. Renata Luciane Polsaque Young Blood – UniSecal
Prof. Me. Robson Lucas Soares da Silva – Universidade Federal da Paraíba
Prof. Me. Sebastião André Barbosa Junior – Universidade Federal Rural de Pernambuco
Profª Ma. Silene Ribeiro Miranda Barbosa – Consultoria Brasileira de Ensino, Pesquisa e Extensão
Profª Ma. Solange Aparecida de Souza Monteiro – Instituto Federal de São Paulo
Profª Ma. Taiane Aparecida Ribeiro Nepomoceno – Universidade Estadual do Oeste do Paraná
Prof. Me. Tallys Newton Fernandes de Matos – Faculdade Regional Jaguaribana
Profª Ma. Thatianny Jasmine Castro Martins de Carvalho – Universidade Federal do Piauí
Prof. Me. Tiago Silvio Dedoné – Colégio ECEL Positivo
Prof. Dr. Welleson Feitosa Gazel – Universidade Paulista

Políticas públicas na educação e a construção do pacto social e da
sociabilidade humana

3

Editora Chefe: Profª Drª Antonella Carvalho de Oliveira
Bibliotecária: Janaina Ramos
Diagramação: Camila Alves de Cremo
Correção: Giovanna Sandrini de Azevedo
Edição de Arte: Luiza Alves Batista
Revisão: Os Autores
Organizador: Elói Martins Senhoras

Dados Internacionais de Catalogação na Publicação (CIP)

P769 Políticas públicas na educação e a construção do pacto social e da sociabilidade humana 3 / Organizador Elói Martins Senhoras. – Ponta Grossa - PR: Atena, 2021.

Formato: PDF

Requisitos de sistema: Adobe Acrobat Reader

Modo de acesso: World Wide Web

Inclui bibliografia

ISBN 978-65-5706-725-3

DOI 10.22533/at.ed.253211401

1. Educação. 2. Política pública. 3. Sociabilidade humana. 4. Discente. 5. Docente. I. Senhoras, Elói Martins (Organizador). II. Título.

CDD 370

Elaborado por Bibliotecária Janaina Ramos – CRB-8/9166

Atena Editora

Ponta Grossa – Paraná – Brasil

Telefone: +55 (42) 3323-5493

www.atenaeditora.com.br

contato@atenaeditora.com.br

DECLARAÇÃO DOS AUTORES

Os autores desta obra: 1. Atestam não possuir qualquer interesse comercial que constitua um conflito de interesses em relação ao artigo científico publicado; 2. Declaram que participaram ativamente da construção dos respectivos manuscritos, preferencialmente na: a) Concepção do estudo, e/ou aquisição de dados, e/ou análise e interpretação de dados; b) Elaboração do artigo ou revisão com vistas a tornar o material intelectualmente relevante; c) Aprovação final do manuscrito para submissão.; 3. Certificam que os artigos científicos publicados estão completamente isentos de dados e/ou resultados fraudulentos; 4. Confirmam a citação e a referência correta de todos os dados e de interpretações de dados de outras pesquisas; 5. Reconhecem terem informado todas as fontes de financiamento recebidas para a consecução da pesquisa.

APRESENTAÇÃO

As Ciências da Educação se tornaram em um proeminente campo científico de estudos com ampla importância acadêmica na área humanística e crescente reverberação social de suas discussões em função dos desdobramentos em um novo paradigma técnico-científico-informacional de uma caracterizada Sociedade da Informação ou do Conhecimento.

Tomando a premissa de se olhar os fatos da realidade concreta para se projetar discussões teóricas, a presente obra indica o uso das Ciências da Educação e de uma abordagem multidisciplinar como estratégia teórico- metodológica funcional para uma imersão profunda na complexa tessitura social, permitindo assim a construção de um rico debate.

Este livro, intitulado “Políticas Públicas na Educação e a Construção do Pacto Social e da Sociabilidade Humana: A Realidade Discente e Docente 3”, apresenta vinte e três capítulos em cujas discussões existe um encadeamento lógico de construção de uma agenda de debates relacionados ao estudante e a mecanismos de sua avaliação, bem como sobre a formação e a prática docente.

À luz de diferentes recortes teórico-metodológicos, as discussões apresentadas nesta obra proporcionam ao leitor a absorção de novas informações e a transdução em novos conhecimentos, por meio da oferta de uma ótica multidisciplinar e multitemática enraizada no plural campo epistemológico das Ciências da Educação.

Fruto de um colaborativo trabalho de 46 pesquisadoras e pesquisadores brasileiros oriundos de todas as macrorregiões brasileiras, bem como estrangeiros do Chile, Espanha e Portugal, esta obra apresenta uma rica contribuição no mapeamento de temas com ampla relevância empírica para compreender os potenciais desafios e oportunidades da realidade de discentes e docentes.

Diante dos resultados apresentados em ricas discussões caracterizadas por um elevado rigor teórico-metodológico e um forte comprometimento com a construção dialógica de novos conhecimentos, o presente livro entrega uma acessível apreensão para um amplo público leigo ou especializado sobre temas relevantes e representativos no estado da arte do campo das Ciências da Educação.

Ótima leitura!

Prof. Dr. Elói Martins Senhoras

SUMÁRIO

A REALIDADE DISCENTE E DOCENTE

CAPÍTULO 1..... 1

AVALIAÇÃO: UM GRANDE DESAFIO PARA O ENSINO APRENDIZAGEM

Yony dos Santos

Helder Ranieri de Castro Leite

Wanderley José de Oliveira

DOI 10.22533/at.ed.2532114011

CAPÍTULO 2..... 9

A MELHORIA DO DESEMPENHO DO ESTUDANTE UNIVERSITÁRIO ATRAVÉS DO SISTEMA DE AVALIAÇÃO

Carlos Varela Gil

DOI 10.22533/at.ed.2532114012

CAPÍTULO 3..... 15

DIFICULDADE EM TRABALHAR SOBRE SEXUALIDADE COM ADOLESCENTES NAS ESCOLAS: UMA ANÁLISE DAS PESQUISAS DE 2000 A 2017

Maria Cristina Rocha Silva

DOI 10.22533/at.ed.2532114013

CAPÍTULO 4..... 28

POLÍTICAS DE PERMANÊNCIA EM FOCO: ANÁLISE DE DESEMPENHO ACADÊMICO PÓS-POLÍTICA DE COTAS NA EDUCAÇÃO PROFISSIONAL TÉCNICA DE NÍVEL MÉDIO

Allane de Souza Pedrotti

DOI 10.22533/at.ed.2532114014

CAPÍTULO 5..... 42

COMPETÊNCIAS DE INVESTIGAÇÃO QUE OS ESTUDANTES DE MESTRADO TÊM ANTES DE ENTRAREM

Maria Paz García-Sanz

Begoña Galián

María Luisa Belmonte

DOI 10.22533/at.ed.2532114015

CAPÍTULO 6..... 53

PRÁCTICAS EXTERNAS: UNA VISIÓN DESDE EL TUTOR

Carles Dulsat Ortiz

DOI 10.22533/at.ed.2532114016

CAPÍTULO 7..... 64

ESTÁGIO CURRICULAR SUPERVISIONADO NO CURSO DE PEDAGOGIA – UM CAMPO ABERTO PARA PESQUISA EM EDUCAÇÃO

Claudia Maisa Antunes Lins

DOI 10.22533/at.ed.2532114017

CAPÍTULO 8	78
PROBLEMATIZANDO A RELAÇÃO TEORIA E PRÁTICA ENTRE SUPERVISORES DE ESTÁGIO NO CURSO DE SERVIÇO SOCIAL	
Eliane Antônia de Castro	
DOI 10.22533/at.ed.2532114018	
CAPÍTULO 9	88
SUPERVISÃO PEDAGÓGICA NO CONTEXTO DA FORMAÇÃO INICIAL DE EDUCADORES DE INFÂNCIA: MODELO DE FORMAÇÃO EM ALTERNÂNCIA	
Isabel Maria Tomázio Correia	
Maria Manuela de Sousa Matos	
Sofia Gago da Silva Corrêa Figueira	
DOI 10.22533/at.ed.2532114019	
CAPÍTULO 10	101
O DOCENTE E A FORMAÇÃO INICIAL E CONTINUADA	
Alvino Moraes de Amorim	
Natal dos Santos Soares	
Tiago Bacciotti Moreira	
DOI 10.22533/at.ed.25321140110	
CAPÍTULO 11	116
A IMPORTÂNCIA DA EDUCAÇÃO CONTINUADA PARA OS PROFISSIONAIS DA EDUCAÇÃO	
Jozadake Petry Fausto Vitorino	
DOI 10.22533/at.ed.25321140111	
CAPÍTULO 12	128
FORMAÇÃO CONTINUADA PARA DOCENTE DE ENSINO RELIGIOSO: UMA PERSPECTIVA EM CONSTRUÇÃO	
Sônia Maria Dias	
Selma Correia Rosseto	
DOI 10.22533/at.ed.25321140112	
CAPÍTULO 13	135
O PROCESSO DE INCLUSÃO NO ENSINO REGULAR E SUAS IMPLICAÇÕES NA FORMAÇÃO DOCENTE	
Vitória Eduarda Rocha Simões	
Karina Estefânia Luizeto Alves	
Eromi Izabel Hummel	
DOI 10.22533/at.ed.25321140113	
CAPÍTULO 14	146
FORMAÇÃO DOCENTE & EDUCAÇÃO INFANTIL QUILOMBOLA: SABERES E FAZERES NECESSÁRIOS PARA ATUAÇÃO COM CRIANÇAS PEQUENAS	
Nelcir Francisca da Silva	
José Carlos de Melo	
DOI 10.22533/at.ed.25321140114	

CAPÍTULO 15.....	159
FORMAÇÃO DE ARTE/EDUCADORES NO BRASIL: ASPECTOS HISTÓRICOS E POLÍTICOS	
Suzana Alves dos Santos Melo	
Maria Alice Melo	
DOI 10.22533/at.ed.25321140115	
CAPÍTULO 16.....	167
MODIFICAÇÃO DO <i>LOCUS</i> DE FORMAÇÃO DOCENTE EM ARTES VISUAIS NO BRASIL: DO PRESENCIAL PARA O EAD	
Valéria Meroski de Alvarenga	
DOI 10.22533/at.ed.25321140116	
CAPÍTULO 17.....	177
FORMAÇÃO DE LEITORES: O PERFIL LEITOR DE ALUNOS DO INSTITUTO FEDERAL DE MATO GROSSO - CAMPUS CUIABÁ	
Fernanda Barbosa Duarte de Souza	
Mariana Carolina Oliveira Carneiro	
Jamilly Mendonça dos Santos	
Anny Vitoria Carvalho da Silva	
Claudia Lucia Landgraf Valerio	
DOI 10.22533/at.ed.25321140117	
CAPÍTULO 18.....	185
FORMAÇÃO PROFISSIONAL NO INTERIOR DA CADEIA, UMA EXPERIÊNCIA DA UNIVERSIDAD CATÓLICA DE LA SANTÍSSIMA CONCEPCIÓN, NO SUL DO CHILE	
Raúl Patricio Escobar Maturana	
Mauricio Alarcón Álvarez	
DOI 10.22533/at.ed.25321140118	
CAPÍTULO 19.....	190
<i>GLOBAL SCHOOLS</i> : A FORMAÇÃO DE DOCENTES COMO CHAVE PARA A TRANSFORMAÇÃO SOCIAL	
La Salete Coelho	
Luísa Neves	
DOI 10.22533/at.ed.25321140119	
CAPÍTULO 20.....	204
O PLANO DE FORMAÇÃO CONTINUADA DO DEPARTAMENTO DE ENSINO FUNDAMENTAL DA REDE MUNICIPAL DE EDUCAÇÃO: A ESPECIFICIDADE DO MUNICÍPIO DE ARAUCÁRIA – PR	
Claudinéia Maria Vischi Avanzini	
Adriana de Oliveira Chaves Palmieri	
Eliane Terezinha Buwai Krupa	
Danuse de Porciúncula Araújo	
Elisa Daniele de Andrade	
DOI 10.22533/at.ed.25321140120	

CAPÍTULO 21	214
A PRÁXIS DOCENTE NOS PROCESSOS FORMATIVOS EMANCIPATÓRIOS: ATO REGULATÓRIO E ATORES CURRICULANTES Yara Pires Gonçalves DOI 10.22533/at.ed.25321140121	
CAPÍTULO 22	223
PRÁTICAS EDUCATIVAS TRADUTORAS DE UM ENVOLVIMENTO FORTE DOS ALUNOS NA APRENDIZAGEM Virgilio Gomes Correia DOI 10.22533/at.ed.25321140122	
CAPÍTULO 23	234
O TRABALHO DO PEDAGOGO NA ESCOLA PÚBLICA DO ESTADO DO PARANÁ DIANTE DA NOVA RACIONALIDADE TÉCNICA: POSSIBILIDADES E LIMITES Clarice Schneider Linhares Laurete Maria Ruaro DOI 10.22533/at.ed.25321140123	
SOBRE O ORGANIZADOR	245
ÍNDICE REMISSIVO	246

FORMAÇÃO DE LEITORES: O PERFIL LEITOR DE ALUNOS DO INSTITUTO FEDERAL DE MATO GROSSO - CAMPUS CUIABÁ

Data de aceite: 04/01/2021

Data de submissão: 26/11/2020

Fernanda Barbosa Duarte de Souza

Instituto Federal de Educação, Ciência e
Tecnologia de Mato Grosso
Cuiabá – MT
<http://lattes.cnpq.br/3473622013369344>

Mariana Carolina Oliveira Carneiro

Instituto Federal de Educação, Ciência e
Tecnologia de Mato Grosso
Cuiabá – MT
<http://lattes.cnpq.br/2842189019853349>

Jamilly Mendonça dos Santos

Instituto Federal de Educação, Ciência e
Tecnologia de Mato Grosso
Cuiabá – MT
<http://lattes.cnpq.br/6819938065182862>

Anny Vitoria Carvalho da Silva

Instituto Federal de Educação, Ciência e
Tecnologia de Mato Grosso
Cuiabá – MT
<http://lattes.cnpq.br/0867783726146722>

Claudia Lucia Landgraf Valerio

Instituto Federal de Educação, Ciência e
Tecnologia de Mato Grosso
Cuiabá – MT
<http://lattes.cnpq.br/1163034494565030>
<https://orcid.org/0000-0001-8222-1293>

RESUMO: Este artigo é parte de uma pesquisa de Iniciação Científica desenvolvida no IFMT com

apoio do CNPq. Nosso objetivo foi compreender o processo de formação de leitores dos discentes do Departamento de Área de Serviços (DAS) no Campus Octayde Jorge da Silva – IFMT. A metodologia da pesquisa, de cunho qualitativo, foi desenvolvida em três etapas: na primeira aplicamos um questionário com perguntas abertas e fechadas em alunos do DAS; no segundo momento, uma entrevista semiestruturada com professores do IFMT e no terceiro momento analisamos os dados coletados. Neste artigo apresentamos os resultados obtidos a partir do questionário dos discentes. Acreditamos que, trazendo à baila as reflexões a partir do olhar dos discentes, poderemos contribuir com as discussões sobre o processo de formação de leitores.

PALAVRAS-CHAVE: Formação de leitor; Leitura, Ensino.

TRAINING OF READERS: THE READER PROFILE OF STUDENTS OF THE FEDERAL INSTITUTE OF MATO GROSSO - CAMPUS CUIABÁ

ABSTRACT: This article is part of a Scientific Initiation research carried out at IFMT with support from CNPq. Our objective was to understand the process of training readers for students of the Department of Services Area (DAS) at Campus Octayde Jorge da Silva - IFMT. The research methodology, of a qualitative nature, was developed in three stages: in the first, we applied a questionnaire with open and closed questions in DAS students; in the second moment, a semi-structured interview with IFMT professors and in the third moment, we analyzed the collected data.

In this article we present the results obtained from the students' questionnaire. We believe that, by bringing reflections from the perspective of the students, we can contribute to the discussions about the process of training readers.

KEYWORDS: Reader formation; Reading, Teaching

1 | INTRODUÇÃO

A literatura é considerada uma das manifestações artísticas do ser humano, ao lado da música, dança, teatro, escultura, arquitetura, dentre outras. No mundo contemporâneo, somos agraciados pela facilidade de acesso a este recurso, no entanto esta prática vem se tornando cada vez menos impopular.

Tendo em vista que a leitura é algo de suma importância na vida das pessoas, podemos afirmar que a mesma está diretamente relacionada com a formação pessoal de cada indivíduo. O mundo moderno propicia inúmeras facilidades, com a tecnologia temos uma série de recursos ao nosso alcance, mas, em contraste a isso, o ser humano perde certas habilidades, muitas delas, por falta da leitura.

A leitura é capaz de ajudar na formação dos indivíduos, proporcionando aos mesmos inúmeros benefícios. Estudos apontam que poucos minutos de leitura são capazes de aliviar até mesmo o estresse. O cérebro humano é uma ferramenta de alta tecnologia, superando os computadores mais tecnológicos que conhecemos. Ele estabelece milhões de conexões neurais por segundo, é capaz de regular funções cerebrais e corporais, no entanto, ele precisa ser exercitado. A leitura é capaz de exercitá-lo e de fortalecer suas funções.

Quando um indivíduo lê, com certa frequência, suas relações se estabelecem de maneira mais eficiente, seus conhecimentos passam a ser agregados, o raciocínio se desenvolve, além do vocabulário aumentar significativamente. Com isso, podemos afirmar que a leitura é de extrema importância para a formação individual e, em especial na fase da adolescência que inúmeros conflitos internos são gerados.

Sendo a leitura um processo fundamental para a construção gradativa de conhecimentos e para o desenvolvimento intelectual, ético e estético do ser humano, acreditamos que discutindo o processo de formação de leitor, como uma política pública na educação, poderemos contribuir para a construção de um público juvenil leitor.

Apresentaremos, neste artigo, uma parte do trabalho de Iniciação Científica, desenvolvido no Instituto Federal de Mato Grosso (IFMT) com apoio do CNPq, cujo objetivo geral foi compreender os aspectos que contribuem para a formação de leitores. Para esse trabalho destacamos o perfil de leitores e de leituras, tendo como foco o público juvenil.

2 | FUNDAMENTAÇÃO TEÓRICA

Para o exercício da cidadania, faz-se necessário um nível de leitura cada vez mais amplo, uma vez que vivemos em uma sociedade letrada em que a tecnologia contribui

para que essa necessidade de leitura seja cada vez mais presente. Assim, ler, escrever, reescrever, interpretar, transcender, significar, comunicar está a serviço de um conjunto de representações, em que a sociedade se configura.

Esse movimento pode ser sentido nos momentos em que nos comunicamos, registramos, lemos durante nosso cotidiano nos apropriando dessa leitura e, ao mesmo tempo, dando sentido a ela. Para Cosson (2014), o letramento literário pode ser entendido como o processo de apropriação da literatura enquanto linguagem que conduz o leitor a reflexão do homem e do seu espaço. Neste sentido, o letramento integra as várias habilidades de leitura que são necessárias para as práticas sociais. Além disso, o autor destaca a importância da leitura na formação da identidade de cada pessoa uma vez que:

na leitura e na escrita do texto literário encontramos o senso de nós mesmos e da comunidade a que pertencemos. A literatura nos diz o que somos e nos incentiva a desejar e a expressar o mundo por nós mesmos. E isso se dá porque a literatura é uma experiência a ser realizada. É mais que um conhecimento a ser reelaborado, ela é a incorporação do outro em mim sem renúncia da minha própria identidade (COSSON, 2014, p. 17).

No mesmo viés da formação da identidade para o exercício da cidadania, encontramos em Paulo Freire (1988) a leitura como um processo que vai além dos muros de uma escola e passa por um mundo e seus mais variados contextos. Para ele, sempre que entramos em contato com as palavras podemos redefinir a maneira de perceber o mundo a nossa volta pois, Freire (1998,p.10) destaca que, “a leitura do mundo precede a leitura da palavra”.

O processo de leitura de alunos da educação básica acontece com certas dificuldades que, de acordo com Kleiman (1996), somada ao pouco hábito de ler, aponta para uma possível falta de familiaridade com o texto escrito, em suas diferentes modalidades. Isto é relevante uma vez que as habilidades de leitura e interpretação de diferentes tipos de texto instrumentalizam melhor o sujeito para lidar com as informações.

Neste sentido, podemos afirmar que o letramento é essa prática social e plural, que implica na construção de sentidos de um texto, e trata-se de uma postura dinâmica que não se encerra em uma prática específica. A literatura, dentre outras possibilidades de leituras, torna-se material para construir sentido, fator este que desperta o lado humano de cada leitor

Desta forma, nos propomos a verificar os desafios que se apresentam aos leitores no Departamento de Área e Serviços - DAS no IFMT, assim como oferecer algumas possibilidades que contribuam para melhorar o processo de formação de leitores para o exercício da cidadania.

3 | METODOLOGIA

Esta pesquisa, de cunho qualitativo, apresenta um Estudo de Caso que, de acordo com Schmidt-Godoy (1995), visa ao exame detalhado de um ambiente, de um simples sujeito ou de uma situação em particular. Optamos pelo Estudo de Caso por propiciar compreender, através dos resultados obtidos, aspectos primordiais que contribuem para a formação de leitores.

Os sujeitos deste trabalho foram 258 alunos dos cursos de Ensino Médio Integrado - Eventos e Ensino Médio Integrado - Secretariado do Departamento de Área e Serviços (DAS) do Campus Octayde Jorge da Silva - Cuiabá-MT.

Este trabalho, parte de uma pesquisa mais ampla, contou primeiro com a aplicação de um questionário, com questões abertas e fechadas, aos alunos do DAS para traçar o perfil de leitor desses estudantes; no segundo momento procedemos a tabulação e, na terceira etapa, desenvolvemos a análise dos dados coletados.

Acreditamos que esse procedimento nos permitiu atender aos objetivos propostos na pesquisa e contribuiu para as discussões sobre a formação de leitores.

4 | ANÁLISE E DISCUSSÃO

O processo de formação de leitores tem sua sistematização feita pela escola, sendo ela *locus* de promoção de leitura. Desta forma, organizar momentos e ações que estimulam os discentes a ler precisa ser uma preocupação constante dos educadores de todas as áreas do conhecimento.

A fim de averiguar o perfil leitor dos alunos pesquisados, aplicamos um questionário que continha dezesseis perguntas, sendo elas: qual curso do DAS (Departamento de Área de Serviço) o discente pertencia; qual ano estava cursando; qual a importância da leitura na vida do discente; qual gênero literário mais agrada o discente; como se deu o início do seu processo de formação como leitor; se procura fazer leituras que ajudam a melhorar a redação de ENEM/vestibular; se a escola colaborou para com as atividades de leitura do discente; quanto tempo o discente dedica leituras de livros, mangás, HQs e outros diariamente; quanto tempo o discente dedica de leitura em redes sociais diariamente; no meio de vivência do discente quais pessoas mais influenciaram-no a ler; como ele classifica a estrutura do Campus Octayde no que diz respeito à leitura; de quais meios ele dispõe para realizar atividades de leitura no Campus Octayde; a leitura para ele pode ser um instrumento para aprimorar seus conhecimentos e habilidades; se para ele a leitura é um meio de lazer, conhecimento ou ambos; em qual período da vida ele obteve mais contato com a leitura e se sua família costuma ter o hábito de leitura.

Neste trabalho selecionamos algumas dessas questões para análise que apresentamos a seguir:

Qual a importância de leitura em sua vida?



Gráfico 1 – Importância da Leitura

Fonte: Elaborado pelas pesquisadoras

Observamos que todos os discentes atribuem algum grau de importância ao ato de ler, uma vez que o resultado aponta que 0% dos entrevistados considera que a leitura não tem nenhuma importância em sua vida, 21,6% considera pouca a importância e 78,4% disse que a leitura tem muita importância em sua vida. Percebemos, com esse resultado, que a maioria dos alunos, mesmo que não sejam leitores assíduos, reconhecem a importância da leitura na sua vida.

Qual gênero literário mais agrada a você? Classifique todas as opções de 1 a 3, sendo 1 pouco, 2 médio e 3 muito

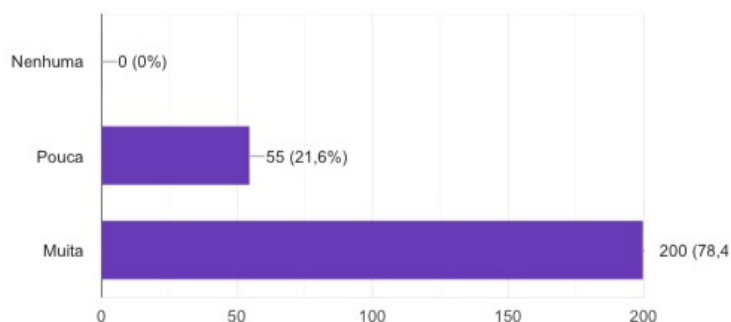

Gráfico 2 – Gêneros de leitura

Fonte: Elaborado pelas pesquisadoras

Em relação ao gênero literário preferido por esse público leitor, podemos perceber que Ficção e Romance Romântico são os que mais agradam; seguidos pela Narrativa

Policial. Constatamos que a Poesia e a Narrativa de Época são os gêneros que menos agradam aos entrevistados.

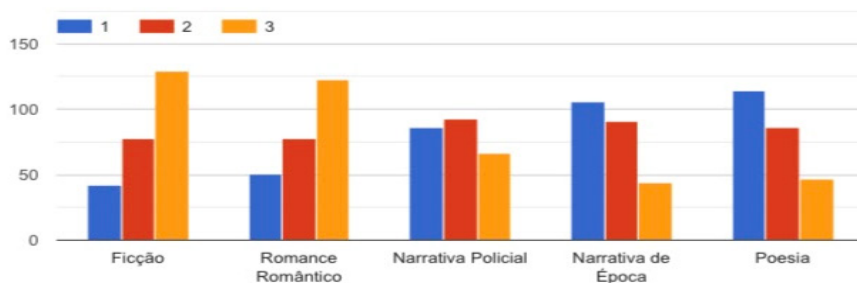
Por outro lado, os gêneros ficção e romance romântico são os mais lidos pelos discentes entrevistados, destacando, assim, a preferência leitora deste grupo. Já a narrativa policial consolidou-se como um gênero lido de forma moderada pelos entrevistados.

.Como se deu o início do seu processo de formação como leitor?



Gráfico 3- Formação de leitor

Fonte: Elaborado pelas pesquisadoras

Quanto ao início do processo de formação de leitor, verificamos que 5,5% não tem o hábito de leitura; 51,4% teve seu processo de formação como leitor iniciado dentro de casa; 34,9% teve início na escola; 7,5% com os amigos e 7,8% através de redes sociais.

Diante desse resultado, constatamos que a maior parte dos alunos do DAS teve seu processo inicial de formação de leitor em casa, com seus familiares ficando a escola como segunda fonte de formação de leitor. Isso pode caracterizar um leitor incentivado pela família, além do trabalho de formação de leitor desenvolvido pelo professor na escola.

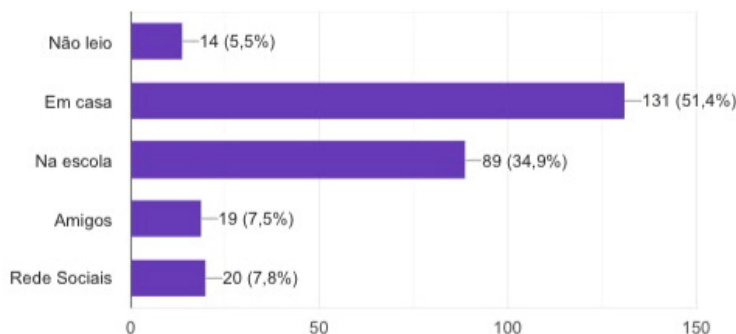
Sua família costuma ter o hábito de leitura?



Gráfico 4 – Hábito de leitura

Fonte: Elaborado pelas pesquisadoras

Com relação ao hábito de leitura das famílias, 41,1% dos discentes destacam que a família raramente lê; 26,7% que a família não lê nada e 32,2% que suas famílias leem muito. Confrontando com o resultado do estímulo a leitura, percebemos que, mesmo a família não se configurando como leitora, incentiva os jovens a ler. Isso demonstra que, apesar da pouca leitura em família, todos reconhecem a importância da mesma na formação do indivíduo para o exercício da cidadania.

5 | CONSIDERAÇÕES

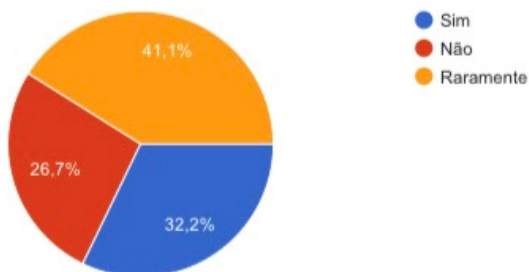
Com essa pesquisa verificamos que cerca de 69,4% dos alunos do DAS (Departamento de Área de Serviço) se consideram leitores. Com relação ao gênero textual, o Romance Romântico e a Ficção são os mais consumidos enquanto o Mangá e a Poesia são os que menos agradam os alunos.

As influências que os discentes tiveram para adentrar ao mundo da leitura, em sua maioria, deu-se em casa, mesmo a família não apresentando o hábito de ler. Em seguida, como incentivador da leitura, aparece a escola, destacando que os dados obtidos na pesquisa apontam que o Instituto Federal de Mato Grosso teve influência no processo de formação de leitura dos alunos do DAS.

Consideramos que a formação de leitores precisa ser implementada como uma política pública na educação, em um processo contínuo, que deve ser iniciado ainda na infância e estimulado diariamente. O hábito de leitura contribui para a formação de um cidadão mais atento à sua comunidade e apto para, com ajuda das leituras ao longo da sua vida, exercer sua cidadania.

REFERÊNCIAS

COSSON, Rildo. **Letramento literário**: teoria e prática. 2. ed. São Paulo: Contexto, 2014.

FREIRE, Paulo. **A Importância do Ato de Ler**: em três artigos que se completam. 23 ed. São Paulo: Cortez, 1989

GOULART, Nathalia. **Hábito de leitura no Brasil**. Revista Veja, 2012. Disponível em <https://veja.abril.com.br/educacao/habito-de-leitura-cai-no-brasil-revela-pesquisa/> Acesso em 08 de maio de 2019.

KLEIMAN, Angela (Org.). **Os significados do letramento**: uma nova perspectiva sobre a prática social da escrita . Campinas: Mercado de Letras, 1995.

ZILBERMAN, Regina. **Literatura e pedagogia**. São Paulo: Global, 2018

SCHMIDT-GODOY, A. **Introdução à pesquisa qualitativa e suas possibilidades**. Revista de Administração de Empresas, Rio de Janeiro, v. 35, n.2, 1995.

ÍNDICE REMISSIVO

A

Aluno 2, 3, 4, 5, 6, 7, 8, 9, 22, 26, 28, 30, 33, 39, 40, 79, 80, 81, 85, 86, 95, 105, 112, 118, 119, 120, 124, 125, 130, 133, 137, 138, 141, 142, 144, 155, 207, 219, 236, 237, 240

Aprendizagem 1, 2, 3, 4, 5, 6, 7, 8, 15, 18, 22, 24, 25, 26, 27, 33, 39, 71, 74, 75, 85, 89, 93, 95, 96, 99, 104, 105, 110, 112, 116, 117, 118, 119, 120, 121, 125, 129, 132, 135, 136, 137, 138, 139, 140, 141, 143, 144, 149, 150, 154, 158, 193, 199, 200, 202, 203, 204, 205, 206, 207, 208, 210, 211, 212, 220, 221, 223, 225, 227, 229, 237, 239, 240, 241

Arte 27, 70, 76, 119, 159, 160, 161, 162, 163, 164, 165, 166, 167, 168, 169, 170, 174, 175, 212

Artes visuais 161, 162, 163, 166, 167, 168, 169, 170, 171, 172, 173, 174, 175, 176

Avaliação 1, 2, 3, 4, 5, 6, 7, 8, 9, 38, 39, 81, 90, 93, 94, 95, 97, 98, 109, 120, 129, 130, 132, 135, 137, 139, 140, 141, 144, 207, 210, 212, 236, 245

B

Brasil 17, 19, 22, 23, 26, 27, 29, 30, 31, 41, 66, 68, 70, 76, 79, 87, 103, 106, 107, 110, 113, 114, 117, 119, 120, 121, 122, 123, 124, 126, 127, 134, 137, 138, 144, 147, 148, 149, 150, 151, 152, 153, 155, 157, 159, 160, 161, 162, 165, 166, 167, 168, 169, 170, 171, 172, 173, 174, 175, 184, 206, 207, 208, 210, 212, 215, 217, 218, 221, 233, 235

C

Chile 185, 186, 187, 188, 189

Cidadania 4, 64, 103, 119, 121, 138, 147, 152, 155, 178, 179, 183, 190, 191, 192, 193, 201, 203, 209, 237, 240, 245

Clínica 78, 80, 83, 84, 86

Competência 3, 37, 39, 130, 243

Comunidade 28, 29, 35, 39, 70, 72, 76, 77, 89, 103, 104, 107, 113, 117, 119, 125, 127, 133, 139, 147, 148, 151, 153, 156, 162, 179, 183, 191, 192, 197, 199, 201, 207, 209, 237, 244

Conhecimento 1, 2, 3, 5, 6, 7, 8, 15, 17, 19, 21, 22, 23, 25, 64, 69, 72, 73, 94, 96, 99, 102, 105, 110, 117, 118, 120, 122, 123, 124, 126, 128, 131, 133, 140, 141, 148, 150, 154, 155, 156, 162, 163, 169, 170, 179, 180, 191, 192, 197, 199, 206, 207, 208, 211, 216, 217, 218, 219, 220, 238, 239

Cotas 28, 29, 30, 31, 32, 33, 34, 36, 39, 40

Currículo 33, 64, 65, 72, 76, 77, 104, 124, 127, 129, 132, 133, 139, 157, 160, 162, 164, 165, 192, 197, 199, 200, 207, 210, 215, 216, 221, 222, 237, 239, 244

D

Desempenho 4, 5, 9, 28, 29, 33, 38, 39, 40, 89, 95, 98, 110, 120, 122, 207, 215, 232, 234,

Disciplinas 15, 22, 25, 33, 36, 51, 53, 85, 102, 126, 161, 163, 164, 174, 218, 219

Docente 8, 18, 25, 39, 43, 44, 51, 55, 64, 70, 92, 93, 97, 98, 99, 101, 102, 103, 104, 105, 106, 107, 108, 109, 110, 111, 112, 113, 115, 116, 117, 118, 121, 124, 127, 128, 129, 130, 131, 132, 133, 134, 135, 137, 139, 144, 146, 151, 153, 154, 156, 163, 167, 168, 169, 170, 173, 174, 175, 186, 189, 202, 204, 205, 208, 213, 214, 215, 216, 217, 218, 219, 220, 221, 222, 228, 239, 240

E

EAD 167, 168, 169, 170, 171, 172, 173, 174, 175

Educação 5, 6, 7, 8, 19, 21, 22, 23, 24, 26, 27, 28, 29, 32, 41, 64, 65, 66, 67, 68, 69, 70, 72, 73, 75, 76, 79, 88, 90, 91, 92, 98, 99, 100, 101, 102, 103, 104, 105, 106, 107, 108, 109, 110, 113, 114, 116, 117, 118, 119, 120, 121, 122, 123, 124, 125, 126, 127, 128, 129, 131, 132, 133, 134, 135, 137, 138, 139, 140, 144, 145, 146, 147, 148, 149, 150, 151, 152, 153, 154, 155, 156, 157, 158, 159, 160, 162, 163, 164, 165, 166, 167, 168, 169, 170, 175, 176, 177, 178, 179, 183, 190, 191, 192, 193, 197, 202, 203, 204, 205, 206, 207, 208, 209, 210, 211, 212, 213, 215, 219, 220, 221, 222, 223, 225, 226, 227, 228, 229, 230, 232, 234, 235, 236, 237, 238, 239, 240, 241, 242, 244, 245

Educação continuada 109, 116, 117, 118, 123, 124, 125, 126, 158

Educadores 22, 23, 24, 26, 69, 76, 88, 89, 90, 93, 94, 95, 97, 99, 103, 126, 146, 147, 155, 159, 160, 161, 162, 163, 164, 165, 166, 180, 206, 240

Ensino 1, 2, 3, 4, 5, 6, 7, 8, 18, 24, 25, 26, 27, 28, 29, 30, 31, 32, 33, 34, 35, 36, 39, 41, 64, 67, 75, 85, 86, 90, 91, 93, 94, 97, 98, 99, 101, 104, 105, 107, 110, 111, 112, 113, 114, 116, 118, 119, 120, 121, 122, 123, 125, 126, 128, 129, 130, 131, 132, 133, 134, 135, 136, 137, 138, 139, 140, 144, 146, 147, 150, 151, 153, 154, 155, 156, 157, 159, 160, 161, 162, 163, 164, 165, 166, 167, 168, 169, 170, 173, 175, 176, 177, 180, 192, 203, 204, 205, 206, 207, 208, 209, 210, 211, 212, 215, 218, 219, 220, 221, 226, 227, 228, 229, 230, 231, 237, 239, 241, 243

Ensino fundamental 31, 32, 33, 35, 36, 64, 135, 137, 151, 156, 162, 163, 164, 204, 205, 208, 209, 210, 211, 212

Ensino regular 135, 137, 138, 139, 140

Ensino religioso 128, 129, 130, 131, 132, 133, 134, 212

Escola 6, 15, 17, 18, 20, 21, 22, 23, 24, 25, 28, 29, 31, 32, 38, 39, 40, 65, 66, 67, 69, 70, 71, 72, 73, 74, 88, 90, 91, 92, 93, 94, 97, 98, 100, 102, 104, 110, 111, 116, 118, 119, 120, 121, 123, 124, 125, 130, 135, 136, 138, 139, 140, 141, 142, 143, 147, 148, 149, 154, 155, 158, 160, 161, 162, 176, 179, 180, 182, 183, 190, 194, 197, 202, 207, 208, 209, 210, 213, 223, 227, 233, 234, 235, 236, 237, 238, 239, 240, 241, 243, 244, 245

Escolarização 153, 223, 224, 225, 227, 228, 229, 230

Estágio 53, 64, 65, 66, 67, 68, 69, 70, 71, 72, 75, 76, 78, 80, 81, 82, 85, 86, 87, 88, 89, 90,

91, 92, 93, 94, 95, 96, 97, 98, 108, 136, 217, 218, 219, 220

Estudante 9, 69, 70, 71, 74, 90, 92, 93, 95, 96, 97, 98, 207, 237

F

Família 18, 21, 26, 79, 82, 83, 119, 127, 138, 148, 153, 180, 182, 183, 210, 227, 233

Formação 2, 4, 5, 15, 16, 19, 21, 22, 23, 25, 26, 28, 29, 30, 41, 53, 64, 67, 75, 78, 79, 80, 82, 85, 87, 88, 89, 90, 91, 92, 93, 94, 95, 97, 98, 99, 100, 101, 102, 103, 104, 105, 106, 107, 108, 109, 110, 111, 112, 113, 114, 115, 116, 117, 118, 120, 121, 122, 123, 124, 125, 126, 127, 128, 129, 130, 131, 132, 133, 134, 135, 137, 138, 139, 144, 146, 147, 149, 150, 151, 153, 154, 155, 156, 158, 159, 160, 161, 162, 163, 164, 166, 167, 168, 169, 170, 173, 174, 175, 177, 178, 179, 180, 182, 183, 185, 190, 191, 192, 193, 194, 195, 196, 197, 198, 200, 202, 204, 205, 206, 207, 208, 209, 210, 211, 212, 214, 215, 217, 218, 219, 220, 221, 222, 228, 229, 230, 238, 239, 241, 242, 243, 244

Formação inicial 88, 89, 90, 91, 93, 97, 98, 99, 101, 102, 103, 106, 107, 108, 109, 110, 111, 112, 113, 114, 116, 118, 123, 146, 147, 153, 154, 155, 169, 175, 192, 210, 215, 221, 239

G

Gênero 16, 17, 22, 24, 26, 78, 180, 181, 182, 183, 213

Global 46, 64, 89, 109, 135, 184, 190, 191, 192, 193, 195, 197, 202, 203

I

Inclusão 1, 122, 135, 136, 137, 140, 143, 144, 150, 151, 160, 192, 215

Infância 15, 20, 22, 66, 68, 69, 73, 74, 76, 78, 88, 89, 90, 91, 97, 99, 100, 148, 149, 151, 156, 183

L

Leitor 29, 177, 178, 179, 180, 181, 182

P

Pedagogia 8, 27, 64, 65, 69, 70, 71, 75, 76, 77, 98, 100, 104, 108, 127, 135, 136, 139, 140, 144, 151, 167, 174, 184, 213, 219, 221

Pedagogo 234, 239, 240, 243, 244

Política educacional 116, 121, 237

Prática 1, 2, 5, 6, 7, 8, 23, 24, 30, 64, 67, 70, 72, 74, 75, 78, 82, 84, 85, 86, 88, 89, 90, 91, 92, 93, 94, 95, 97, 98, 99, 100, 101, 103, 104, 105, 109, 111, 112, 113, 117, 118, 124, 125, 127, 128, 130, 132, 135, 136, 137, 143, 144, 155, 158, 163, 173, 178, 179, 184, 193, 196, 197, 198, 199, 200, 201, 204, 205, 206, 207, 210, 212, 214, 215, 216, 217, 218, 219, 220, 221, 222, 229, 236, 240, 241, 242

Prática pedagógica 2, 5, 6, 64, 72, 88, 89, 91, 92, 94, 99, 100, 117, 206, 210, 216, 217, 241

Práxis 86, 214, 216, 217, 220, 221

Professor 2, 3, 4, 5, 6, 7, 8, 17, 18, 21, 22, 24, 66, 73, 90, 99, 101, 103, 104, 105, 108, 109, 110, 111, 112, 113, 116, 118, 119, 120, 123, 124, 125, 127, 128, 129, 130, 132, 133, 134, 154, 155, 161, 163, 175, 182, 205, 206, 207, 208, 210, 215, 217, 219, 220, 221, 234, 236, 237, 240, 243, 245

Q

Quilombola 146, 147, 148, 151, 153, 154, 156, 157

R

Racionalidade técnica 234, 239

Religião 15, 22, 128, 132, 148

S

Saberes 3, 66, 69, 85, 89, 91, 95, 98, 100, 107, 109, 115, 127, 146, 147, 149, 150, 153, 154, 199, 221

Satisfação 53

Serviço social 78, 79, 82, 86, 87

Sexualidade 15, 16, 17, 18, 20, 21, 22, 23, 24, 25, 26, 27

Supervisão 81, 85, 86, 87, 88, 89, 90, 91, 93, 94, 96, 97, 99, 104, 120, 140, 194, 234, 235, 236, 237, 238, 244

T

Teoria 7, 8, 53, 67, 78, 88, 89, 90, 91, 92, 98, 113, 115, 124, 127, 130, 135, 137, 144, 154, 184, 214, 215, 217, 218, 219, 220, 222, 223, 224

Trabalho 6, 9, 18, 19, 20, 23, 30, 41, 64, 65, 66, 68, 70, 71, 72, 78, 79, 80, 81, 82, 84, 85, 86, 87, 91, 93, 94, 95, 96, 97, 98, 101, 102, 103, 104, 105, 106, 107, 108, 109, 111, 112, 113, 114, 115, 116, 117, 118, 119, 120, 121, 122, 123, 124, 125, 126, 133, 134, 135, 136, 137, 138, 139, 142, 144, 147, 152, 154, 159, 160, 165, 167, 178, 180, 182, 195, 200, 201, 202, 204, 205, 206, 207, 208, 209, 210, 211, 212, 214, 219, 225, 226, 227, 228, 230, 231, 234, 236, 237, 238, 239, 240, 241, 243

Transformação 6, 15, 75, 81, 84, 103, 124, 126, 130, 138, 148, 155, 190, 192, 202, 203, 206, 216, 237, 240, 241, 243

U

Universidade 1, 26, 41, 53, 62, 64, 66, 78, 99, 102, 108, 116, 135, 136, 139, 146, 159, 169, 170, 175, 176, 209, 214, 215, 218, 219, 222, 223, 231, 232, 234, 239, 245

 www.atenaeditora.com.br

 contato@atenaeditora.com.br

 @atenaeditora

 www.facebook.com/atenaeditora.com.br

Políticas Públicas na Educação e a Construção do Pacto Social e da Sociabilidade Humana

3

Ano 2021

 www.atenaeditora.com.br

 contato@atenaeditora.com.br

 @atenaeditora

 www.facebook.com/atenaeditora.com.br

Políticas Públicas na Educação e a Construção do Pacto Social e da Sociabilidade Humana

3

Ano 2021