

Medicina:

Esforço Comum da Promoção da Saúde
e Prevenção e Tratamento das Doenças

4

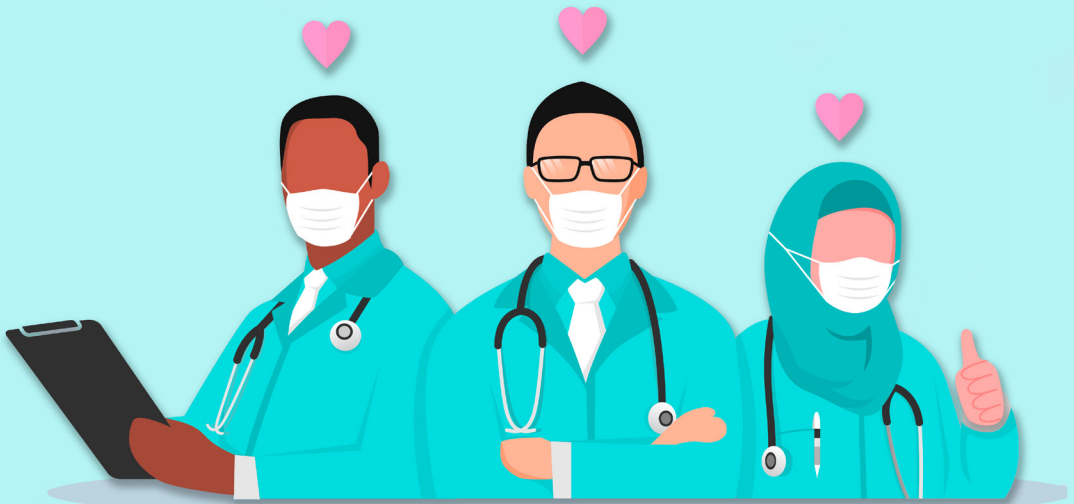

Benedito Rodrigues da Silva Neto
(Organizador)

Atena
Editora
Ano 2021

Medicina:

Esforço Comum da Promoção da Saúde e Prevenção e Tratamento das Doenças

4

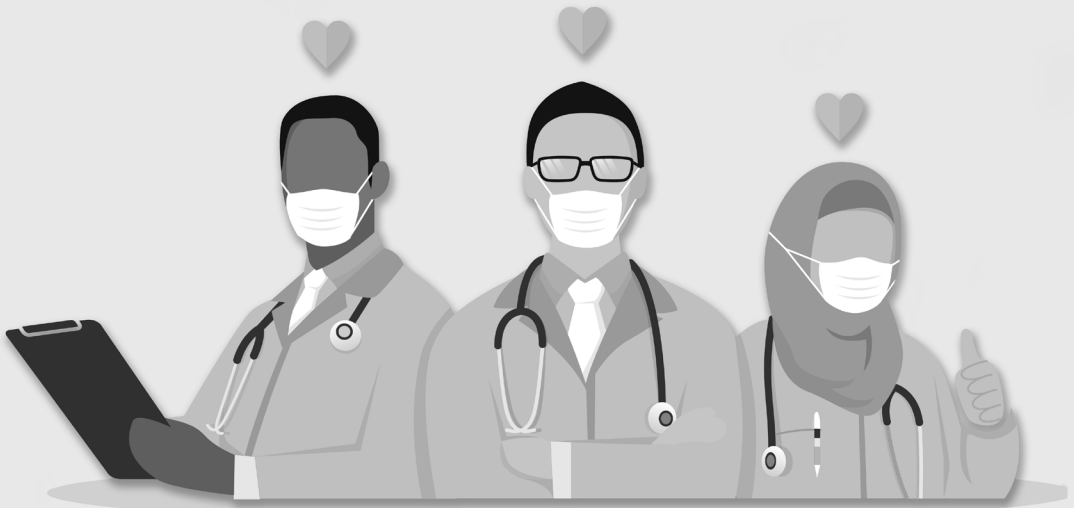

Benedito Rodrigues da Silva Neto
(Organizador)

Atena
Editora
Ano 2021

Editora Chefe

Profª Drª Antonella Carvalho de Oliveira

Assistentes Editoriais

Natalia Oliveira

Bruno Oliveira

Flávia Roberta Barão

Bibliotecária

Janaina Ramos

Projeto Gráfico e Diagramação

Natália Sandrini de Azevedo

Camila Alves de Cremo

Luiza Alves Batista

Maria Alice Pinheiro

Imagens da Capa

Shutterstock

Edição de Arte

Luiza Alves Batista

Revisão

Os Autores

2021 by Atena Editora

Copyright © Atena Editora

Copyright do Texto © 2021 Os autores

Copyright da Edição © 2021 Atena Editora

Direitos para esta edição cedidos à Atena Editora pelos autores.



Todo o conteúdo deste livro está licenciado sob uma Licença de Atribuição *Creative Commons*. Atribuição-Não-Comercial-NãoDerivativos 4.0 Internacional (CC BY-NC-ND 4.0).

O conteúdo dos artigos e seus dados em sua forma, correção e confiabilidade são de responsabilidade exclusiva dos autores, inclusive não representam necessariamente a posição oficial da Atena Editora. Permitido o *download* da obra e o compartilhamento desde que sejam atribuídos créditos aos autores, mas sem a possibilidade de alterá-la de nenhuma forma ou utilizá-la para fins comerciais.

Todos os manuscritos foram previamente submetidos à avaliação cega pelos pares, membros do Conselho Editorial desta Editora, tendo sido aprovados para a publicação com base em critérios de neutralidade e imparcialidade acadêmica.

A Atena Editora é comprometida em garantir a integridade editorial em todas as etapas do processo de publicação, evitando plágio, dados ou resultados fraudulentos e impedindo que interesses financeiros comprometam os padrões éticos da publicação. Situações suspeitas de má conduta científica serão investigadas sob o mais alto padrão de rigor acadêmico e ético.

Conselho Editorial

Ciências Humanas e Sociais Aplicadas

Prof. Dr. Alexandre Jose Schumacher – Instituto Federal de Educação, Ciência e Tecnologia do Paraná

Prof. Dr. Américo Junior Nunes da Silva – Universidade do Estado da Bahia

Prof. Dr. Antonio Carlos Frasson – Universidade Tecnológica Federal do Paraná

Prof. Dr. Antonio Gasparetto Júnior – Instituto Federal do Sudeste de Minas Gerais
Prof. Dr. Antonio Isidro-Filho – Universidade de Brasília
Prof. Dr. Carlos Antonio de Souza Moraes – Universidade Federal Fluminense
Prof. Dr. Crisóstomo Lima do Nascimento – Universidade Federal Fluminense
Profª Drª Cristina Gaio – Universidade de Lisboa
Prof. Dr. Daniel Richard Sant’Ana – Universidade de Brasília
Prof. Dr. Deyvison de Lima Oliveira – Universidade Federal de Rondônia
Profª Drª Dilma Antunes Silva – Universidade Federal de São Paulo
Prof. Dr. Edvaldo Antunes de Farias – Universidade Estácio de Sá
Prof. Dr. Elson Ferreira Costa – Universidade do Estado do Pará
Prof. Dr. Eloi Martins Senhora – Universidade Federal de Roraima
Prof. Dr. Gustavo Henrique Cepolini Ferreira – Universidade Estadual de Montes Claros
Profª Drª Ivone Goulart Lopes – Instituto Internazionele delle Figlie de Maria Ausiliatrice
Prof. Dr. Jadson Correia de Oliveira – Universidade Católica do Salvador
Prof. Dr. Julio Candido de Meirelles Junior – Universidade Federal Fluminense
Profª Drª Lina Maria Gonçalves – Universidade Federal do Tocantins
Prof. Dr. Luis Ricardo Fernandes da Costa – Universidade Estadual de Montes Claros
Profª Drª Natiéli Piovesan – Instituto Federal do Rio Grande do Norte
Prof. Dr. Marcelo Pereira da Silva – Pontifícia Universidade Católica de Campinas
Profª Drª Maria Luzia da Silva Santana – Universidade Federal de Mato Grosso do Sul
Profª Drª Paola Andressa Scortegagna – Universidade Estadual de Ponta Grossa
Profª Drª Rita de Cássia da Silva Oliveira – Universidade Estadual de Ponta Grossa
Prof. Dr. Rui Maia Diamantino – Universidade Salvador
Prof. Dr. Urandi João Rodrigues Junior – Universidade Federal do Oeste do Pará
Profª Drª Vanessa Bordin Viera – Universidade Federal de Campina Grande
Prof. Dr. William Cleber Domingues Silva – Universidade Federal Rural do Rio de Janeiro
Prof. Dr. Willian Douglas Guilherme – Universidade Federal do Tocantins

Ciências Agrárias e Multidisciplinar

Prof. Dr. Alexandre Igor Azevedo Pereira – Instituto Federal Goiano
Profª Drª Carla Cristina Bauermann Brasil – Universidade Federal de Santa Maria
Prof. Dr. Antonio Pasqualetto – Pontifícia Universidade Católica de Goiás
Prof. Dr. Cleberton Correia Santos – Universidade Federal da Grande Dourados
Profª Drª Daiane Garabeli Trojan – Universidade Norte do Paraná
Profª Drª Diocléa Almeida Seabra Silva – Universidade Federal Rural da Amazônia
Prof. Dr. Écio Souza Diniz – Universidade Federal de Viçosa
Prof. Dr. Fábio Steiner – Universidade Estadual de Mato Grosso do Sul
Prof. Dr. Fágner Cavalcante Patrocínio dos Santos – Universidade Federal do Ceará
Profª Drª Girlene Santos de Souza – Universidade Federal do Recôncavo da Bahia
Prof. Dr. Jael Soares Batista – Universidade Federal Rural do Semi-Árido
Prof. Dr. Júlio César Ribeiro – Universidade Federal Rural do Rio de Janeiro
Profª Drª Lina Raquel Santos Araújo – Universidade Estadual do Ceará
Prof. Dr. Pedro Manuel Villa – Universidade Federal de Viçosa
Profª Drª Raissa Rachel Salustriano da Silva Matos – Universidade Federal do Maranhão
Prof. Dr. Ronilson Freitas de Souza – Universidade do Estado do Pará
Profª Drª Talita de Santos Matos – Universidade Federal Rural do Rio de Janeiro
Prof. Dr. Tiago da Silva Teófilo – Universidade Federal Rural do Semi-Árido

Prof. Dr. Valdemar Antonio Paffaro Junior – Universidade Federal de Alfenas

Ciências Biológicas e da Saúde

Prof. Dr. André Ribeiro da Silva – Universidade de Brasília

Prof^a Dr^a Anelise Levay Murari – Universidade Federal de Pelotas

Prof. Dr. Benedito Rodrigues da Silva Neto – Universidade Federal de Goiás

Prof^a Dr^a Débora Luana Ribeiro Pessoa – Universidade Federal do Maranhão

Prof. Dr. Douglas Siqueira de Almeida Chaves – Universidade Federal Rural do Rio de Janeiro

Prof. Dr. Edson da Silva – Universidade Federal dos Vales do Jequitinhonha e Mucuri

Prof^a Dr^a Elizabeth Cordeiro Fernandes – Faculdade Integrada Medicina

Prof^a Dr^a Eleuza Rodrigues Machado – Faculdade Anhanguera de Brasília

Prof^a Dr^a Elane Schwinden Prudêncio – Universidade Federal de Santa Catarina

Prof^a Dr^a Eysler Gonçalves Maia Brasil – Universidade da Integração Internacional da Lusofonia Afro-Brasileira

Prof. Dr. Ferlando Lima Santos – Universidade Federal do Recôncavo da Bahia

Prof. Dr. Fernando Mendes – Instituto Politécnico de Coimbra – Escola Superior de Saúde de Coimbra

Prof^a Dr^a Gabriela Vieira do Amaral – Universidade de Vassouras

Prof. Dr. Gianfábio Pimentel Franco – Universidade Federal de Santa Maria

Prof. Dr. Helio Franklin Rodrigues de Almeida – Universidade Federal de Rondônia

Prof^a Dr^a Iara Lúcia Tescarollo – Universidade São Francisco

Prof. Dr. Igor Luiz Vieira de Lima Santos – Universidade Federal de Campina Grande

Prof. Dr. Jefferson Thiago Souza – Universidade Estadual do Ceará

Prof. Dr. Jesus Rodrigues Lemos – Universidade Federal do Piauí

Prof. Dr. Jônatas de França Barros – Universidade Federal do Rio Grande do Norte

Prof. Dr. José Max Barbosa de Oliveira Junior – Universidade Federal do Oeste do Pará

Prof. Dr. Luís Paulo Souza e Souza – Universidade Federal do Amazonas

Prof^a Dr^a Magnólia de Araújo Campos – Universidade Federal de Campina Grande

Prof. Dr. Marcus Fernando da Silva Praxedes – Universidade Federal do Recôncavo da Bahia

Prof^a Dr^a Maria Tatiane Gonçalves Sá – Universidade do Estado do Pará

Prof^a Dr^a Mylena Andréa Oliveira Torres – Universidade Ceuma

Prof^a Dr^a Natiéli Piovesan – Instituto Federaci do Rio Grande do Norte

Prof. Dr. Paulo Inada – Universidade Estadual de Maringá

Prof. Dr. Rafael Henrique Silva – Hospital Universitário da Universidade Federal da Grande Dourados

Prof^a Dr^a Regiane Luz Carvalho – Centro Universitário das Faculdades Associadas de Ensino

Prof^a Dr^a Renata Mendes de Freitas – Universidade Federal de Juiz de Fora

Prof^a Dr^a Vanessa Lima Gonçalves – Universidade Estadual de Ponta Grossa

Prof^a Dr^a Vanessa Bordin Viera – Universidade Federal de Campina Grande

Ciências Exatas e da Terra e Engenharias

Prof. Dr. Adélio Alcino Sampaio Castro Machado – Universidade do Porto

Prof. Dr. Carlos Eduardo Sanches de Andrade – Universidade Federal de Goiás

Prof^a Dr^a Carmen Lúcia Voigt – Universidade Norte do Paraná

Prof. Dr. Cleiseano Emanuel da Silva Paniagua – Instituto Federal de Educação, Ciência e Tecnologia de Goiás

Prof. Dr. Douglas Gonçalves da Silva – Universidade Estadual do Sudoeste da Bahia

Prof. Dr. Eloi Rufato Junior – Universidade Tecnológica Federal do Paraná
Profª Drª Érica de Melo Azevedo – Instituto Federal do Rio de Janeiro
Prof. Dr. Fabrício Menezes Ramos – Instituto Federal do Pará
Profª Dra. Jéssica Verger Nardeli – Universidade Estadual Paulista Júlio de Mesquita Filho
Prof. Dr. Juliano Carlo Rufino de Freitas – Universidade Federal de Campina Grande
Profª Drª Luciana do Nascimento Mendes – Instituto Federal de Educação, Ciência e Tecnologia do Rio Grande do Norte
Prof. Dr. Marcelo Marques – Universidade Estadual de Maringá
Prof. Dr. Marco Aurélio Kistemann Junior – Universidade Federal de Juiz de Fora
Profª Drª Neiva Maria de Almeida – Universidade Federal da Paraíba
Profª Drª Natiéli Piovesan – Instituto Federal do Rio Grande do Norte
Profª Drª Priscila Tessmer Scaglioni – Universidade Federal de Pelotas
Prof. Dr. Takeshy Tachizawa – Faculdade de Campo Limpo Paulista

Linguística, Letras e Artes

Profª Drª Adriana Demite Stephani – Universidade Federal do Tocantins
Profª Drª Angeli Rose do Nascimento – Universidade Federal do Estado do Rio de Janeiro
Profª Drª Carolina Fernandes da Silva Mandaji – Universidade Tecnológica Federal do Paraná
Profª Drª Denise Rocha – Universidade Federal do Ceará
Prof. Dr. Fabiano Tadeu Grazioli – Universidade Regional Integrada do Alto Uruguai e das Missões
Prof. Dr. Gilmei Fleck – Universidade Estadual do Oeste do Paraná
Profª Drª Keyla Christina Almeida Portela – Instituto Federal de Educação, Ciência e Tecnologia do Paraná
Profª Drª Miranilde Oliveira Neves – Instituto de Educação, Ciência e Tecnologia do Pará
Profª Drª Sandra Regina Gardacho Pietrobon – Universidade Estadual do Centro-Oeste
Profª Drª Sheila Marta Carregosa Rocha – Universidade do Estado da Bahia

Conselho Técnico Científico

Prof. Me. Abrãao Carvalho Nogueira – Universidade Federal do Espírito Santo
Prof. Me. Adalberto Zorzo – Centro Estadual de Educação Tecnológica Paula Souza
Prof. Dr. Adailson Wagner Sousa de Vasconcelos – Ordem dos Advogados do Brasil/Secconal Paraíba
Prof. Dr. Adilson Tadeu Basquerote Silva – Universidade para o Desenvolvimento do Alto Vale do Itajaí
Prof. Dr. Alex Luis dos Santos – Universidade Federal de Minas Gerais
Prof. Me. Alexsandro Teixeira Ribeiro – Centro Universitário Internacional
Profª Ma. Aline Ferreira Antunes – Universidade Federal de Goiás
Prof. Me. André Flávio Gonçalves Silva – Universidade Federal do Maranhão
Profª Ma. Andréa Cristina Marques de Araújo – Universidade Fernando Pessoa
Profª Drª Andreza Lopes – Instituto de Pesquisa e Desenvolvimento Acadêmico
Profª Drª Andrezza Miguel da Silva – Faculdade da Amazônia
Profª Ma. Anelisa Mota Gregoleti – Universidade Estadual de Maringá
Profª Ma. Anne Karynne da Silva Barbosa – Universidade Federal do Maranhão
Prof. Dr. Antonio Hot Pereira de Faria – Polícia Militar de Minas Gerais
Prof. Me. Armando Dias Duarte – Universidade Federal de Pernambuco
Profª Ma. Bianca Camargo Martins – UniCesumar

Profª Ma. Carolina Shimomura Nanya – Universidade Federal de São Carlos
Prof. Me. Carlos Antônio dos Santos – Universidade Federal Rural do Rio de Janeiro
Prof. Me. Christopher Smith Bignardi Neves – Universidade Federal do Paraná
Prof. Ma. Cláudia de Araújo Marques – Faculdade de Música do Espírito Santo
Profª Drª Cláudia Taís Siqueira Cagliari – Centro Universitário Dinâmica das Cataratas
Prof. Me. Clécio Danilo Dias da Silva – Universidade Federal do Rio Grande do Norte
Prof. Me. Daniel da Silva Miranda – Universidade Federal do Pará
Profª Ma. Daniela da Silva Rodrigues – Universidade de Brasília
Profª Ma. Daniela Remião de Macedo – Universidade de Lisboa
Profª Ma. Dayane de Melo Barros – Universidade Federal de Pernambuco
Prof. Me. Douglas Santos Mezacas – Universidade Estadual de Goiás
Prof. Me. Edevaldo de Castro Monteiro – Embrapa Agrobiologia
Prof. Me. Eduardo Gomes de Oliveira – Faculdades Unificadas Doctum de Cataguases
Prof. Me. Eduardo Henrique Ferreira – Faculdade Pitágoras de Londrina
Prof. Dr. Edwaldo Costa – Marinha do Brasil
Prof. Me. Eliel Constantino da Silva – Universidade Estadual Paulista Júlio de Mesquita
Prof. Me. Ernane Rosa Martins – Instituto Federal de Educação, Ciência e Tecnologia de Goiás
Prof. Me. Euvaldo de Sousa Costa Junior – Prefeitura Municipal de São João do Piauí
Prof. Dr. Everaldo dos Santos Mendes – Instituto Edith Theresa Hedwing Stein
Prof. Me. Ezequiel Martins Ferreira – Universidade Federal de Goiás
Profª Ma. Fabiana Coelho Couto Rocha Corrêa – Centro Universitário Estácio Juiz de Fora
Prof. Me. Fabiano Eloy Atilio Batista – Universidade Federal de Viçosa
Prof. Me. Felipe da Costa Negrão – Universidade Federal do Amazonas
Prof. Me. Francisco Odécio Sales – Instituto Federal do Ceará
Profª Drª Germana Ponce de Leon Ramírez – Centro Universitário Adventista de São Paulo
Prof. Me. Gevair Campos – Instituto Mineiro de Agropecuária
Prof. Me. Givanildo de Oliveira Santos – Secretaria da Educação de Goiás
Prof. Dr. Guilherme Renato Gomes – Universidade Norte do Paraná
Prof. Me. Gustavo Krahl – Universidade do Oeste de Santa Catarina
Prof. Me. Helton Rangel Coutinho Junior – Tribunal de Justiça do Estado do Rio de Janeiro
Profª Ma. Isabelle Cerqueira Sousa – Universidade de Fortaleza
Profª Ma. Jaqueline Oliveira Rezende – Universidade Federal de Uberlândia
Prof. Me. Javier Antonio Albornoz – University of Miami and Miami Dade College
Prof. Me. Jhonatan da Silva Lima – Universidade Federal do Pará
Prof. Dr. José Carlos da Silva Mendes – Instituto de Psicologia Cognitiva, Desenvolvimento Humano e Social
Prof. Me. Jose Elyton Batista dos Santos – Universidade Federal de Sergipe
Prof. Me. José Luiz Leonardo de Araujo Pimenta – Instituto Nacional de Investigación Agropecuaria Uruguay
Prof. Me. José Messias Ribeiro Júnior – Instituto Federal de Educação Tecnológica de Pernambuco
Profª Drª Juliana Santana de Curcio – Universidade Federal de Goiás
Profª Ma. Juliana Thaisa Rodrigues Pacheco – Universidade Estadual de Ponta Grossa
Profª Drª Kamilly Souza do Vale – Núcleo de Pesquisas Fenomenológicas/UFPA
Prof. Dr. Kárpio Márcio de Siqueira – Universidade do Estado da Bahia
Profª Drª Karina de Araújo Dias – Prefeitura Municipal de Florianópolis
Prof. Dr. Lázaro Castro Silva Nascimento – Laboratório de Fenomenologia & Subjetividade/UFPR

Prof. Me. Leonardo Tullio – Universidade Estadual de Ponta Grossa
Profª Ma. Lilian Coelho de Freitas – Instituto Federal do Pará
Profª Ma. Liliani Aparecida Sereno Fontes de Medeiros – Consórcio CEDERJ
Profª Drª Lívia do Carmo Silva – Universidade Federal de Goiás
Prof. Dr. Lucio Marques Vieira Souza – Secretaria de Estado da Educação, do Esporte e da Cultura de Sergipe
Prof. Dr. Luan Vinicius Bernardelli – Universidade Estadual do Paraná
Profª Ma. Luana Ferreira dos Santos – Universidade Estadual de Santa Cruz
Profª Ma. Luana Vieira Toledo – Universidade Federal de Viçosa
Prof. Me. Luis Henrique Almeida Castro – Universidade Federal da Grande Dourados
Profª Ma. Luma Sarai de Oliveira – Universidade Estadual de Campinas
Prof. Dr. Michel da Costa – Universidade Metropolitana de Santos
Prof. Me. Marcelo da Fonseca Ferreira da Silva – Governo do Estado do Espírito Santo
Prof. Dr. Marcelo Máximo Purificação – Fundação Integrada Municipal de Ensino Superior
Prof. Me. Marcos Aurelio Alves e Silva – Instituto Federal de Educação, Ciência e Tecnologia de São Paulo
Profª Ma. Maria Elanny Damasceno Silva – Universidade Federal do Ceará
Profª Ma. Marileila Marques Toledo – Universidade Federal dos Vales do Jequitinhonha e Mucuri
Prof. Me. Pedro Panhoca da Silva – Universidade Presbiteriana Mackenzie
Profª Drª Poliana Arruda Fajardo – Universidade Federal de São Carlos
Prof. Me. Ricardo Sérgio da Silva – Universidade Federal de Pernambuco
Prof. Me. Renato Faria da Gama – Instituto Gama – Medicina Personalizada e Integrativa
Profª Ma. Renata Luciane Polsaque Young Blood – UniSecal
Prof. Me. Robson Lucas Soares da Silva – Universidade Federal da Paraíba
Prof. Me. Sebastião André Barbosa Junior – Universidade Federal Rural de Pernambuco
Profª Ma. Silene Ribeiro Miranda Barbosa – Consultoria Brasileira de Ensino, Pesquisa e Extensão
Profª Ma. Solange Aparecida de Souza Monteiro – Instituto Federal de São Paulo
Profª Ma. Taiane Aparecida Ribeiro Nepomoceno – Universidade Estadual do Oeste do Paraná
Prof. Me. Tallys Newton Fernandes de Matos – Faculdade Regional Jaguaribana
Profª Ma. Thatianny Jasmine Castro Martins de Carvalho – Universidade Federal do Piauí
Prof. Me. Tiago Silvio Dedoné – Colégio ECEL Positivo
Prof. Dr. Welleson Feitosa Gazel – Universidade Paulista

Medicina: esforço comum da promoção da saúde e prevenção e tratamento
das doenças

4

Editora Chefe: Profª Drª Antonella Carvalho de Oliveira
Bibliotecária: Janaina Ramos
Diagramação: Luiza Alves Batista
Correção: Flávia Roberta Barão
Edição de Arte: Luiza Alves Batista
Revisão: Os Autores
Organizador: Benedito Rodrigues da Silva Neto

Dados Internacionais de Catalogação na Publicação (CIP)

M489 Medicina: esforço comum da promoção da saúde e prevenção e tratamento das doenças 4 / Organizador Benedito Rodrigues da Silva Neto. – Ponta Grossa - PR: Atena, 2021.

Formato: PDF

Requisitos de sistema: Adobe Acrobat Reader

Modo de acesso: World Wide Web

Inclui bibliografia

ISBN 978-65-5706-808-3

DOI 10.22533/at.ed.083210202

1. Medicina. 2. Área médica. 3. Saúde. I. Silva Neto, Benedito Rodrigues da (Organizador). II. Título.

CDD 610

Elaborado por Bibliotecária Janaina Ramos – CRB-8/9166

Atena Editora

Ponta Grossa – Paraná – Brasil

Telefone: +55 (42) 3323-5493

www.atenaeditora.com.br

contato@atenaeditora.com.br

DECLARAÇÃO DOS AUTORES

Os autores desta obra: 1. Atestam não possuir qualquer interesse comercial que constitua um conflito de interesses em relação ao artigo científico publicado; 2. Declaram que participaram ativamente da construção dos respectivos manuscritos, preferencialmente na: a) Concepção do estudo, e/ou aquisição de dados, e/ou análise e interpretação de dados; b) Elaboração do artigo ou revisão com vistas a tornar o material intelectualmente relevante; c) Aprovação final do manuscrito para submissão.; 3. Certificam que os artigos científicos publicados estão completamente isentos de dados e/ou resultados fraudulentos; 4. Confirmam a citação e a referência correta de todos os dados e de interpretações de dados de outras pesquisas; 5. Reconhecem terem informado todas as fontes de financiamento recebidas para a consecução da pesquisa.

APRESENTAÇÃO

O esforço presente na comunidade acadêmica e científica com o objetivo comum de promover saúde é uma ação que vai além da Lei orgânica da saúde, se baseando também no compromisso individual dos profissionais da área em oferecer mecanismos que proporcionem saúde à população.

Conseqüentemente, para se promover saúde em todos os seus aspectos, torna – se necessária cada vez mais a busca por novos métodos de diagnóstico eficaz e preciso para a mitigação das enfermidades nas comunidades. Partindo deste princípio, esta obra construída inicialmente de cinco volumes, propõe oferecer ao leitor material de qualidade fundamentado na premissa que compõe o título da obra, ou seja, promoção da saúde e conseqüentemente o tratamento das diversas doenças, uma vez que é cada vez mais necessária a atualização constante de seus conhecimentos.

De forma integrada e colaborativa a nossa proposta, apoiada pela Atena Editora, traz ao leitor produções acadêmicas desenvolvidas no território nacional abrangendo informações e estudos científicos no campo das ciências médicas com ênfase na promoção da saúde em nosso contexto brasileiro.

O tratamento, diagnóstico e busca por qualidade de vida da população foram as principais temáticas elencadas na seleção dos capítulos deste volume, contendo de forma específica descritores das diversas áreas da medicina, com ênfase em conceitos tais como leptina, hipersensibilidade ao leite da vaca, estresse oxidativo, febre reumática, disfunção ventricular, doença renal crônica, Transtorno do Espectro Do Autismo (TEA), diabetes gestacional, uso vitamina D, transplante hepático, estudantes de medicina, plantas medicinais, Epilepsia do Lobo Temporal, Tumor Cerebral Primário, Gestaçã, Aborto, Fitoterapia, hipoglicemiantes, Diabetes mellitus tipo 2, dentre outros diversos temas relevantes.

Finalmente destacamos que a disponibilização destes dados através de uma literatura, rigorosamente avaliada, fundamenta a importância de uma comunicação sólida e relevante na área médica, deste modo a obra “Medicina: Esforço Comum da Promoção da Saúde e Prevenção e Tratamento das Doenças – volume 4” proporcionará ao leitor dados e conceitos fundamentados e desenvolvidos em diversas partes do território nacional de maneira concisa e didática.

Desejo uma excelente leitura a todos!

Benedito Rodrigues da Silva Neto

SUMÁRIO

CAPÍTULO 1..... 1

A LEPTINA E O PROBLEMA DA SACIEDADE EM INDIVÍDUOS OBESOS

Ana Clara Militão Sales
Ana Clara Lacerda Cervantes de Carvalho
Victor Pinheiro Gomes e Albuquerque
Kariny Amaro Bezerra
Luana Lima Araújo
Valeska dos Santos Vieira
Larissa Arlinda Fernandes
Paula Karina Silva de Freitas
Francisco Jacinto Silva
Maria Jamile da Silva Feitosa
Lais Ramalho de Luna

DOI 10.22533/at.ed.0832102021

CAPÍTULO 2..... 9

ALERGIA A PROTEÍNA DO LEITE DE VACA (APLV) E SEUS IMPACTOS NA VIDA DO LACTENTE: UMA REVISÃO DE LITERATURA

Ana Kalyne Marques Leandro
Cibele Malveira Linhares Furtado de Vasconcelos
Glenda Dhenyfer Rocha Silva
Yarla Santos de Figueiredo Lima Cavalcante
José Jackson do Nascimento Costa

DOI 10.22533/at.ed.0832102022

CAPÍTULO 3..... 12

ALZHEIMER: “DIABETES DO TIPO 3”?

Bruna Ferraz Mesquita
Eloá Leme Silveira
Lívia Maria Della Porta Cosac

DOI 10.22533/at.ed.0832102023

CAPÍTULO 4..... 16

ASSISTÊNCIA DE ENFERMAGEM AO PACIENTE COM CARDIOPATIA VALVAR MITRAL SECUNDÁRIA A FEBRE REUMÁTICA COM ESTENOSE DE BIOPRÓTESE

Maria Thereza Vieira Barboza
Valeria Cristina Israel de Souza Silva Mangueira
Luanne Gomes Araújo
Vinícius Gabriel Costa França
Adrielly Augusta Oliveira Braz da Silva

DOI 10.22533/at.ed.0832102024

CAPÍTULO 5..... 27

ASSOCIAÇÃO ENTRE USO DE ANTICONCEPCIONAL E TROMBOSE VENOSA CEREBRAL: RELATO DE CASO

Jaíne Maria Silva Mendes

Bruno Oliveira de Souza
Iago de Freitas Ribeiro
Ives Ribeiro Ponte
João Victor Cruz Monteiro
Kamilla Kércia Furtado da Costa
Anne Caroliny Soares Siqueira

DOI 10.22533/at.ed.0832102025

CAPÍTULO 6..... 32

DIABETES MELLITUS E SUA RELAÇÃO COM AS DOENÇAS RENAIS

Danielle Marques Oliveira Feitosa
Emanuelly Barros do Nascimento
Gabrielly Laís Andrade de Souza

DOI 10.22533/at.ed.0832102026

CAPÍTULO 7..... 40

EPIDEMIOLOGIA DAS INTOXICAÇÕES POR ALIMENTOS NO BRASIL

João Victor Cinicio Cavalcanti
Louis Hussein Patú Hazime
Narriman Patú Hazime

DOI 10.22533/at.ed.0832102027

CAPÍTULO 8..... 44

EVOLUÇÃO DOS CASOS DE PÉ DIABÉTICO ATENDIDOS NO SISTEMA ÚNICO DE SAÚDE EM SALVADOR: UM ESTUDO ECOLÓGICO

Leticia Batista de Freitas
Caio José Monsalvarga Usan
Calila Micaela Almeida dos Santos
Samuel Borges Moreira Júnior
Fernando José Reis Silva
Wanessa Nery da Silva Santos
Amanda Queiroz Lemos

DOI 10.22533/at.ed.0832102028

CAPÍTULO 9..... 55

EXCESSO DE SUPLEMENTAÇÃO DO ÁCIDO FÓLICO NA GRAVIDEZ, ESTÁ ASSOCIADO A CAUSA DO TRANSTORNO DO ESPECTRO AUTISTA (TEA)

João Batista de Menezes Silva
Simone Maria da Silva

DOI 10.22533/at.ed.0832102029

CAPÍTULO 10..... 67

FATORES DE RISCO DO DIABETES GESTACIONAL E AS CONSEQUÊNCIAS AO BINÔMIO MÃE-FILHO NO PUERPÉRIO: UMA REVISÃO INTEGRATIVA DE LITERATURA

Kethelem Raphaela Silva do Nascimento
Fernanda Ribeiro Aguiar
Francisca Luciane Neves de Souza
Leidiane Patrícia dos Santos Colares

Rayana Gonçalves de Brito

Suzane Silva dos Santos

DOI 10.22533/at.ed.08321020210

CAPÍTULO 11..... 80

**FATORES DESENCADEANTES E QUALIDADE DE VIDA DE PACIENTES COM
ESCLEROSE MULTIPLA COM O AUXILIO DA VITAMINA D**

Pedro Henrique Barbosa de Sousa

Severina Rodrigues de Oliveira Lins

DOI 10.22533/at.ed.08321020211

CAPÍTULO 12..... 88

**FATORES GENÉTICOS ASSOCIADOS AO DESENVOLVIMENTO DO CÂNCER
PULMONAR**

Wanna de Melo Cadete

Amanda Teixeira de Melo

Ana Lúcia de Melo Santos

DOI 10.22533/at.ed.08321020212

CAPÍTULO 13..... 102

**FUNÇÃO RENAL DE PACIENTES EM USO DE EVEROLIMO ASSOCIADO A
DIFERENTES IMUNOSSUPRESSORES EM TERAPIA APÓS TRANSPLANTE
HEPÁTICO**

Beatriz Bandeira de Andrade

Leonardo Bandeira de Andrade

Charles Casmierchcki Picollo

Clarissa Novello Batzner

Marcelo Augusto Scheidemantel Nogara

DOI 10.22533/at.ed.08321020213

CAPÍTULO 14..... 104

**NEUROPATIA DIABÉTICA E A LIMITAÇÃO DA MOBILIDADE ARTICULAR DOS PÉS DE
INDIVÍDUOS COM DIABETES MELLITUS**

Adriana Florêncio da Silva Santos

Felipe dos Santos Moreira

Maria Michelle Valença de Azevedo

Fabyano Palheta Costa

DOI 10.22533/at.ed.08321020214

CAPÍTULO 15..... 116

O ESTUDANTE DE MEDICINA FAZ ATIVIDADE FÍSICA REGULAR?

Rodrigo Sattamini Pires e Albuquerque

Guilherme Margalho Batista de Almeida

Gustavo dos Santos Tavares

Rafael Alberto de Mendonça

Rafael Augusto Dantas Prinz

DOI 10.22533/at.ed.08321020215

CAPÍTULO 16..... 135

O USO DE PLANTAS MEDICINAIS E FITOTERÁPICOS NO CONTROLE DA DOENÇA DIABETES MELLITUS

Danielle Cristina Honorio França

Karolyni Lesley Diniz Sant'Anna

Mariana da Silva Honorio

DOI 10.22533/at.ed.08321020216

CAPÍTULO 17..... 145

PERFIL DE SAÚDE E ANÁLISE DA QUALIDADE DE VIDA DE PESSOAS COM ANEMIA FALCIFORME ACOMPANHADAS EM CENTRO DE REFERÊNCIA EM HEMATOLOGIA DA PARAÍBA

Mayara Hannah Gomes da Silva Marques

Inaê Martins de Lima

Beatriz Mesquita Guerra Cavalcante de Oliveira

Leina Yukari Etto

Cristina Wide Pissetti

DOI 10.22533/at.ed.08321020217

CAPÍTULO 18..... 156

RELATO DE CASO: PACIENTE COM EPILEPSIA REFRACTÁRIA ASSOCIADA A ESCLEROSE MESIAL HIPOCAMPAL DIREITA

Mauricio Vaillant Amarante

Ozinelia Pedroni Batista

Camila Lampier Lutzke

Shirley Kempin Quiqui

DOI 10.22533/at.ed.08321020218

CAPÍTULO 19..... 161

RELATO DE CASO: PACIENTE COM EPILEPSIA REFRACTÁRIA ASSOCIADA A OLIGODENDROGLIOMA

Mauricio Vaillant Amarante

Ozinelia Pedroni Batista

Camila Lampier Lutzke

Shirley Kempin Quiqui

DOI 10.22533/at.ed.08321020219

CAPÍTULO 20..... 168

A UTILIZAÇÃO DE PLANTAS MEDICINAIS POR GESTANTES EM UMA CIDADE DO SUDOESTE GOIANO

Lais Marques Buytendorp

Ondina Almeida Resende

Paulo Affonso Figueira de Almeida

Bruna Ferrari

Gabriela Mertz Araujo

Neire Moura de Gouveia

DOI 10.22533/at.ed.08321020220

CAPÍTULO 21.....	180
TRATAMENTO ALTERNATIVO A BASE DE PLANTAS MEDICINAIS PARA PORTADORES DE DIABETES MELLITUS DO TIPO 2: UMA REVISÃO BIBLIOGRÁFICA	
Jennefer Laís Neves Silva	
Jobson Josimar Marques Teixeira	
Lidiany da Paixão Siqueira	
DOI 10.22533/at.ed.08321020221	
CAPÍTULO 22.....	191
VIA ALIMENTAR DE PACIENTES EM CUIDADOS PALIATIVOS: AVALIAÇÃO DA PRÁTICA UTILIZADA EM UM HOSPITAL GERAL	
Bruna Martins Alves Bento	
Flávia de Fatima Martins Faria	
Ana Maria Miranda de Araujo	
Fernanda Silva Trindade Luz	
Camila Rabelo Monteiro de Andrade	
João Pedro Rolla de Leo	
DOI 10.22533/at.ed.08321020222	
SOBRE O ORGANIZADOR.....	203
ÍNDICE REMISSIVO.....	204

CAPÍTULO 18

RELATO DE CASO: PACIENTE COM EPILEPSIA REFRACTÁRIA ASSOCIADA A ESCLEROSE MESIAL HIPOCAMPAL DIREITA

Data de aceite: 01/02/2021

Mauricio Vaillant Amarante

Prefeitura Municipal de Domingos Martins,
Estratégia de Saúde de Família de Melgaço,
Domingos Martins, Espírito Santo

Ozinelia Pedroni Batista

Prefeitura Municipal de Domingos Martins,
Estratégia de Saúde de Família de Melgaço,
Domingos Martins, Espírito Santo

Camila Lampier Lutzke

Prefeitura Municipal de Domingos Martins,
Estratégia de Saúde de Família de Melgaço,
Domingos Martins, Espírito Santo

Shirley Kempin Quiqui

Prefeitura Municipal de Domingos Martins,
Estratégia de Saúde de Família de Melgaço,
Domingos Martins, Espírito Santo

RESUMO: A Epilepsia do Lobo temporal é a forma mais comum de epilepsia focal na população adulta, sendo Epilpesia do lobo Temporal Mesial a entidade clínica mais frequente quando estamos diante de um quadro de epilepsia refratária ao tratamento medicamentoso, sendo a Esclerose Mesial a etiologia mais requentemente encontrada nesses casos. Paciente 37 anos apresentando crises convulsivas desde a primeira infância com alteração do padrão ictal pós início da adolescente, como nova mudança de padrão após o início da fase adulta, sendo tardiamente investigado com exames de imagem, verificando-

se então Esclerose Mesial Hipocampal Direita, sendo submetido a intervenção cirúrgica, estabilizando episódios de crise convulsivas. A epilepsia é entidade clínica que merece investigação pois pode ser secundária a diversas enfermidades as quais muitas vezes existem tratamento específico, não sendo suficiente o tratamento empírico para melhorar a qualidade de vida do paciente

PALAVRAS-CHAVE: Epilepsia Resistente a Medicamentos, Epilepsia do Lobo Temporal, Lobectomia Temporal Anterior.

CASE REPORT: PATIENT WITH REFRACTORY EPILEPSY ASSOCIATED WITH RIGHT HIPPOCAMPAL SCLEROSIS

ABSTRACT: Temporal lobe epilepsy is the most common form of focal epilepsy in the adult population. Mesial temporal lobe epilepsy is the most frequent clinical entity when we have a refractory epilepsy, and mesial sclerosis is the most commonly found etiology in these cases. A 37-year-old patient with seizures since early childhood with alteration in the ictal pattern after the adolescent's onset, as a new change in pattern after the onset of the adult phase, was later investigated with imaging exams, and Right Hipocampal Mesial Sclerosis was verified. submitted to surgical intervention, stabilizing seizure episodes. Epilepsy is a clinical entity that deserves investigation because it may be secondary to several diseases that often have specific treatment, and empirical treatment is not enough to improve the patient's quality of life.

KEYWORDS: Drug Resistant Epilepsy, Epilepsy, Temporal Lobe; Anterior Temporal Lobectomy.

1 | INTRODUÇÃO

A Epilepsia do Lobo Temporal Mesial (ELTM) é uma entidade clínica muito importante, pois possui grande prevalência e alta proporção de pacientes com crises refratárias ao tratamento medicamentoso⁽⁴⁾, sendo a Esclerose Mesial a etiologia encontrada em cerca de 50-70% dos casos de Epilepsia do Lobo Temporal Mesial Refratária ao Tratamento Medicamentoso⁽¹⁾.

A Epilepsia do Lobo Temporal Mesial corresponde a 60% dos casos de Epilepsia do Lobo Temporal^(3,6), que por sua vez é a forma mais comum de epilepsia focal na população adulta, sendo responsável por 40% de todos os casos de epilepsia em toda a população adulta^(3,7).

Pacientes com ELTM apresentam crises focais simples ou complexas que se originam em estruturas mesiais do lobo temporal, geralmente precedidas por auras. Auras correspondem a manifestações sensitivo-sensoriais, vegetativas ou psíquicas puramente subjetivas e que ocorrem em 20% a 90% dos pacientes com epilepsia do lobo temporal⁽⁸⁾.

Em geral as crises em paciente com ELTM são de curta duração, não excedendo 1 ou 2 minutos. São exemplos: aura epigástrica (sensação de náusea, mal-estar); medo; depressão e angústia (frequentemente ocorre no período interictal mas pode ocorrer antes da crise); *déjà-vu*, *jamais vu*; e pensamento forçado (impressão de estar vivenciando algo que já aconteceu antes - *déjà-vu*, ou que parece totalmente estranho - *jamais vu*, ou pensamento que ocorre repetidamente mesmo quando se tenta concentrar em outro fato); alucinações gustativas, olfativas, auditivas, somestésicas e visuais⁽⁵⁾.

A Esclerose Hipocampal é parte de um conjunto de alterações que ocorrem durante a epileptogênese causada a partir de um insulto ao SNC. O termo epileptogênese refere-se ao processo dinâmico que progressivamente altera a excitabilidade neuronal, estabelece conexões críticas e induz alterações estruturais. Além da esclerose hipocampal, a epilepsia é acompanhada por neurogênese, rebrotamento de fibras musgosas (crescimento exacerbado de axônios de células granulares do giro denteado em decorrência da perda de seus alvos, as células musgosas, criando uma alça de autoestimulação pelas células granulares com aumento de excitabilidade), dano à barreira hematoencefálica, recrutamento de células inflamatórias pelo cérebro, reorganização da matriz extracelular e reorganização da citoarquitetura de neurônios^(10,2,9), essas alterações desencadeadas por um insulto inicial podem continuar a progredir mesmo após a epilepsia ser diagnosticada, ou seja, o processo é progressivo. Daí a importância de se conhecer que fatores são alterados nas diferentes fases da epileptogênese⁽⁵⁾.

2 | RELATO DE CASO

Paciente R.R., 37 anos, pomerano, caucasiano, lavrador, procedente de Santa Leopoldina/ES, relata história de crises convulsivas de difícil controle desde 1 ano e 4

meses de idade, vários episódios durante infância, que ocorriam principalmente no início do sono, os quais cessaram, por cerca dos 7 anos de idade, reiniciando por volta dos 12 anos. Aos 15 anos de idade as crises se intensificaram, agora se apresentavam com aura, taquicardia e mal-estar generalizado precedendo os episódios, chegando a uma frequência praticamente diária com episódios também durante a vigília, com perda de consciência, desmaios, enrijecimento de membros, sem perda esfinteriana, relata que as crises agora eram precedidas por momentos de stress e/ou esforço físico, sem histórico familiar de epilepsia e sem outras comorbidades. Iniciando tratamento com neurologista sendo prescrito inicialmente Fenobarbital 100mg 2 vezes ao dia, sem melhora clínica. No início da vida adulta apresentou mudança das características das crises, passando para um padrão com presença de movimentos estereotipados, como andar em círculos, dar socos, derrubar objetos, falar frases sem sentido e fora do contexto e mudanças de comportamento, no período pós-ictal apresenta retorno total às suas atividades executadas antes da crise, sem sonolência ou sintomas associados, exceto por amnésia do evento, mantendo seguimento medico, fazendo uso concomitante de Fenobarbital 100mg 2 vezes ao dia, Carmazepina 200mg – 2 vezes dia, Fenitoina 100mg – 2 vezes dia, Lamotrigina 100mg – 2 vezes dia e Valproato de Sódio 500mg – 2 vezes dia prescritos pelo mesmo neurologista.

Feito EEG 20/09/2012, aos 31 anos de idade do paciente, exame em vigília, anormal, generalizado, ritmo delta de 03 C/S, teta de 04-07 C/S, de média e elevada amplitude, difusamente distribuída, acentuada na hiperpneia, mantido prescrição de medicações após EEG, sem melhora; paciente procurou a opinião de um segundo neurologista em 04 de Agosto de 2016, sendo solicitado Ressonância Magnética Nuclear de Encéfalo, realizada em 02/01/2017 com achados compatíveis com Esclerose Mesial Hipocampal à Direita, sendo o paciente encaminhado ao serviço de neurocirurgia, onde realizou Monitorização de Video EEG Prolongado (MVEP) por 12 horas entre os dias 07/08/2017 a 18/08/2017 tendo apresentado 2 crises focais motoras disperceptivas com automatismos de lobo temporal, após realização de métodos de ativação com hiperventilação (HV) e fotoestimulação intermitente (FEI); Paciente apresentou a primeira crise no dia 14/08/2017 durante a vigília caracterizada como crise focal motora disperceptiva com automatismos de lobo temporal com duração de 38 segundos, durante a crise paciente de ajeita no leito, assobia, começa a cantar canções religiosas em sua língua nativa, o pomerano, faz o sinal da cruz e tenta se levantar do leito, não obedecendo aos comandos e senta-se no leito; EEG ictal Obscurecido, com artefatos de movimento de eletrodo, podendo-se observar após 6 segundos atividade epileptiforme na frequência teta, semi-ritmica, monomorfa, de baixa amplitude em hemisfério cerebral direito mais evidente em região temporal anterior direita com pouca propagação à esquerda, com nova obscuridade em EEG até final da crise, pós-ictal apresenta lentificação difusa da atividade de base; a segunda crise aconteceu no dia 18/08/2017 durante vigília, também uma crise focal motora disperceptiva com automatismo de lobo temporal com duração de 1 minuto e 13 segundos, o paciente avisa que não está

se sentindo bem, começando em seguida com automatismos hipercinéticos nos membros e quadril, nesse momento conseguindo responder as perguntas-teste de maneira adequada, após a crise paciente permanece em vigília com amnésia do evento, EEG ictal notando-se atividade epileptiforme na frequência teta semi-ritmica, monomorfica, de moderada amplitude em hemisfério cerebral direito sendo mais evidente em região temporal anterior direita com pouca propagação à esquerda e pós-ictal também com lentificação difusa da atividade de base; foi realizado SPECT basal no dia 07/08/2018, traçado eletrográfico não apresenta padrão ictal, SPECT ictal realizado dia 18/08/2017 com injeção de radiofármaco após 31 segundos e apresentando excedente clínico de 52 segundos; evidenciando zona epileptogênica no lobo temporal direito, Ressonância Magnética Nuclear evidenciando sinais de Esclerose Mesial Hipocampal Direita com discreta acentuação dos sulcos corticais de forma difusa, realizado avaliação neuropsicológica concluindo-se que paciente apresenta reserva de memória bilateral e inteligência encontra-se na faixa extremamente baixo, avaliação psiquiátrica sem alterações, sendo realizada lobectomia temporal anterior direita com inclusão parcial da amígdala e hipocampo direito em Dezembro de 2017, paciente desde então sem crise em uso regular de Fenobarbital 100mg 1 vez noite, Carbamazepina 200mg – 3 vezes ao dia e Lamotrigina 100mg – 2 vezes ao dia.

3 | DISCUSSÃO

A epilepsia do lobo temporal é uma entidade clínica de grande valor por ser a principal causa de epilepsia refratária ao tratamento medicamentoso, em cerca de 50-70% sua etiologia está relacionada a Esclerose Hipocampal Mesial, quando esta apresenta grau elevado de refratariedade ao tratamento medicamentoso, sendo que a relação entre a injúria cerebral e episódios de epilepsia do lobo temporal, geralmente iniciados no começo o desenvolvimento cerebral, levam ao um ciclo progressivo de novas injúrias e consequentemente episódios mais frequentes e severos de crises convulsivas.

Nosso paciente, como demonstrado, iniciou seu quadro no início da primeira infância, sendo realidade os primeiros exames complementares apenas quando o paciente já estava com 31 anos de idade, sendo então evidenciada a necessidade de intervenção cirúrgica para o paciente, devido a ser morador de zona rural e possuir poucos recursos, e pela burocracia do sistema público de saúde brasileiro, o que de acaba por dificultar muitas vezes o diagnóstico, e forçando o tratamento empírico prolongado, prejudicando sobremaneira a saúde e qualidade de vida da população.

4 | CONCLUSÃO

O fracasso no tratamento da epilepsia pode ser um alerta para alguma causa secundária que esteja gerando os episódios de crises epilépticas, não sendo a epilepsia

a causa primária mas sim a consequência de outras entidades clínicas, a verificação do foco epiléptico se faz cada vez mais necessária desde os primeiros episódios de crises epiléticas, devendo nossa forma de pensar e agir quando diante de um paciente com tal moléstia, evoluir de acordo com a evolução da tecnologia que nos cerca, afim de gerar bem-estar e melhor qualidade de vida aos nossos pacientes, melhorando seu prognóstico.

O tratamento empírico continua sendo de grande importância, principalmente na realidade brasileira onde a tecnologia ainda não chegou na maioria dos serviços, porém a investigação se faz necessária para além do tratamento empírico na medicina atual, e esta deve ser iniciada o mais precocemente possível.

REFERÊNCIAS

1. Babb TLB WJ. **Pathological findings in epilepsy**. In: Engel JJ, editor. *Surgical treatment of the epilepsy*. New York: Raven Press; 1987:511-4.
2. BABB, T. L. et al. **Synaptic reorganization by mossy fibers in human epileptic fascia dentata**. *Neuroscience*, v.42, n.2, p.351-363, 1991.
3. Engel JJ, Shields WD. **Surgically remediable syndromes**. In: Engel JJ, Peddley TA, editors. *Epilepsy: A comprehensive textbook*. Philadelphia: Lippincott-Raven; 1997. p. 1687-96.
4. Engel JJvNP, Rassmussen TB. **Outcome with respect to seizures**. In: Engel JJ, editor. *Surgical treatment of the epilepsy*. New York: Raven Press; 1993. p. 609-21.
5. FERNANDES, Maria José da Silva. **Epilepsia do lobo temporal: mecanismos e perspectivas**. *Estud. av.*, São Paulo, v. 27, n. 77, p. 85-98, 2013.
6. French JA, Williamson PD, Thadani VM, Darcey TM, Mattson RH, Spencer SS, Spencer DD. **Characteristics of medial temporal lobe epilepsy: I. Results of history and physical examination**. *Ann Neurol* 1993; 34:774-80.
7. Gastaut H, Gastaut JL, Goncalves e Silva GE, Fernandez Sanchez GR. **Relative frequency of different types of epilepsy: A study employing the classification of the international league against epilepsy**. *Epilepsia* 1975; 16:457-61.
8. KOTAGAL, P. Seizure symptomatology of temporal lobe epilepsy. In: LÜDERS, H. (Ed.) *Epilepsy Surgery*. New York: Raven Press, p.143-156, 1991.
9. PITKANEN, A. **Therapeutic approaches to epileptogenesis - Hope on the horizon**. *Epilepsia*, v.51, n.3, p.2-17, 2010.
10. SUTULA, T. P. **Mechanisms of epilepsy progression: current theories and perspectives from neuroplasticity in adulthood and development**. *Epilepsy Res*, v.60, p.161-71, 2004.

ÍNDICE REMISSIVO

A

Aborto 169, 172, 176, 178

Ácido Fólico 55, 56, 57, 60, 61, 62, 63, 64, 65, 66

Alergia Alimentar 9, 11

Alimentos 40, 56, 68, 75, 85, 87, 191

Anemia Falciforme 145, 146, 147, 148, 149, 150, 151, 152, 153, 154

Anticoncepcionais 27, 30

APLV 9, 10, 11

Atendimentos 44, 45, 46, 59, 112

Atividade Física 116, 134

Autismo 55, 56, 57, 58, 59, 61, 62, 63, 64, 65, 66

B

Bioprótese 16, 17, 19

Brasil 18, 35, 37, 38, 40, 41, 44, 45, 53, 54, 56, 58, 59, 60, 61, 63, 64, 65, 69, 73, 75, 78, 86, 88, 89, 91, 93, 100, 104, 133, 139, 144, 147, 148, 154, 170, 177, 178, 181, 184, 187, 189, 190, 193, 200, 202

C

Câncer Pulmonar 88, 89, 90, 91, 92, 96, 99

Cuidados 17, 19, 20, 34, 37, 38, 66, 104, 109, 111, 112, 114, 115, 148, 171, 178, 188, 191, 192, 193, 194, 195, 197, 199, 200, 201, 202

D

Diabetes Mellitus 5, 12, 13, 32, 33, 34, 35, 38, 54, 67, 68, 69, 70, 71, 73, 77, 78, 79, 105, 106, 115, 135, 136, 137, 138, 139, 140, 141, 144, 180, 181, 182, 190

Diabetes Mellitus Tipo 2 53, 180, 181, 182, 190

E

EGFR 88, 89, 90, 91, 93, 94, 96, 97, 98, 99, 100, 101

Enfermagem 16, 17, 18, 19, 20, 23, 24, 25, 32, 33, 34, 37, 38, 53, 54, 55, 62, 63, 64, 77, 78, 104, 108, 110, 112, 115, 154, 170, 202, 203

Epilepsia 156, 157, 160, 161

Epilepsia Refratária 156, 159, 161, 165

Esclerose Múltipla 80, 81, 82, 83, 84, 85, 86, 87

Estudantes 116, 134

F

Fatores de Risco 23, 27, 30, 35, 37, 50, 52, 53, 54, 67, 69, 70, 71, 72, 73, 74, 75, 76, 78, 89, 91, 134, 139, 183, 189

Febre Reumática 16, 17, 18, 19, 20, 24, 25

Fitoterapia 135, 140, 169, 175, 178, 190

G

Gestação 55, 60, 61, 64, 65, 67, 68, 69, 70, 75, 76, 77, 163, 168, 169, 170, 171, 172, 173, 174, 175, 176, 177, 178

H

Hipoglicemiantes 77, 79, 140, 143, 180, 182, 183, 188, 189

I

Imunidade 80, 81, 83, 85

Imunossupressores 102, 103

Insuficiência Mitral 16, 17, 18, 19, 24, 25

Intoxicação 40, 41, 42, 43

L

Leite de Vaca 9, 10, 11

Leptina 1, 2, 3, 4, 5, 6, 7, 8

M

Medicamentos 27, 28, 30, 37, 59, 69, 84, 99, 112, 141, 156, 163, 164, 176, 179, 181, 184, 186, 188

Mutação 2, 88, 90, 91, 96, 98, 99, 146

N

Neuropatia Diabética 104, 105, 106, 107, 108, 109, 110, 113, 114, 115

O

Obesidade 1, 2, 3, 5, 6, 7, 8, 36, 37, 52, 67, 69, 75, 77, 113, 117, 120, 122, 123, 127, 129, 133, 181, 183

Oligodendroglioma 161, 162, 164, 165, 166, 167

P

Pé Diabético 44, 45, 46, 47, 48, 50, 52, 53, 54, 106, 107, 109, 110, 111, 112, 113, 114, 115

Perfil de Saúde 145, 146

Plantas Medicinais 140

Prevenção 2, 5, 10, 35, 38, 46, 52, 54, 61, 62, 63, 66, 87, 104, 109, 111, 112, 117, 118, 140, 141, 186, 190, 191, 193, 198

Q

Qualidade de Vida 35, 62, 80, 81, 82, 83, 85, 86, 90, 106, 108, 112, 114, 116, 117, 118, 128, 130, 131, 133, 145, 146, 147, 148, 150, 151, 153, 154, 156, 159, 160, 165, 181, 191, 193, 194, 198, 200

S

Saciedade 1, 2, 4, 7

SUS 5, 8, 10, 41, 44, 45, 46, 51, 65, 164, 182, 189, 202

T

Transplante 37, 102, 103

Tratamento 2, 1, 5, 10, 18, 21, 22, 25, 30, 32, 33, 34, 37, 56, 58, 59, 65, 67, 70, 74, 75, 76, 77, 80, 82, 84, 85, 87, 90, 92, 93, 99, 100, 104, 106, 108, 109, 110, 111, 112, 113, 114, 115, 137, 139, 140, 141, 142, 144, 145, 147, 150, 156, 157, 158, 159, 160, 161, 162, 163, 164, 165, 169, 173, 174, 180, 181, 182, 183, 184, 185, 186, 188, 190, 193, 194

Tumor Cerebral Primário 161, 162

U





Uso Vitamina D 80, 83

Medicina:

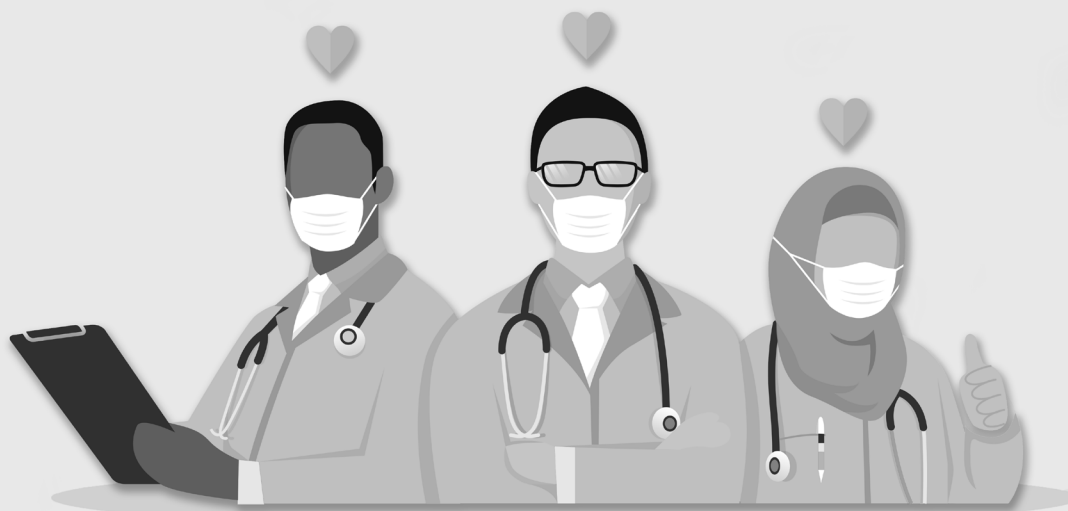
Esforço Comum da Promoção da Saúde e Prevenção e Tratamento das Doenças

4



-  www.atenaeditora.com.br
-  contato@atenaeditora.com.br
-  [@atenaeditora](https://www.instagram.com/atenaeditora)
-  www.facebook.com/atenaeditora.com.br

Medicina:

Esforço Comum da Promoção da Saúde e Prevenção e Tratamento das Doenças

4

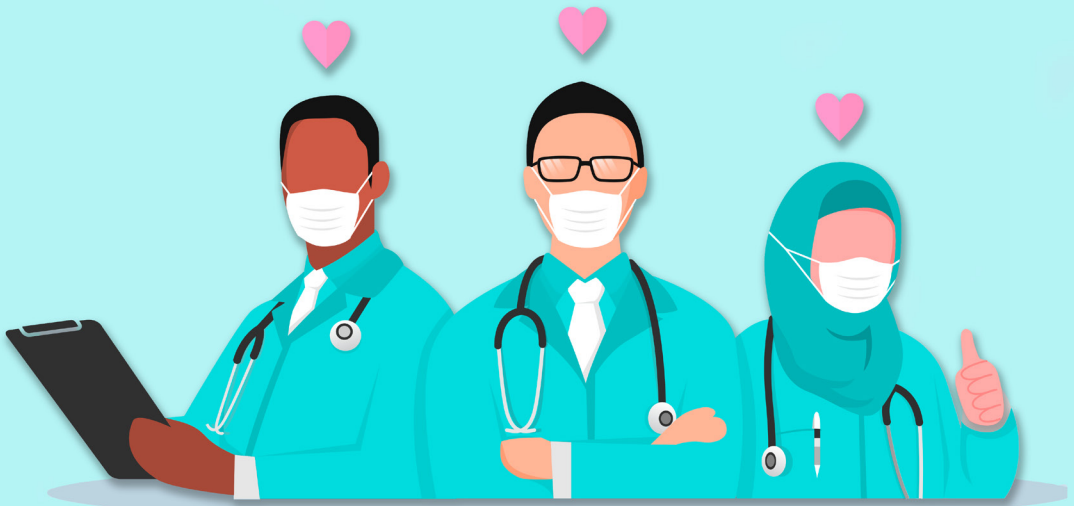

- 🌐 www.atenaeditora.com.br
- ✉ contato@atenaeditora.com.br
- 📷 @atenaeditora
- 📘 www.facebook.com/atenaeditora.com.br