

Medicina:

Esforço Comum da Promoção da Saúde e Prevenção e Tratamento das Doenças

5



Benedito Rodrigues da Silva Neto
(Organizador)

Atena
Editora
Ano 2021

Medicina:

Esforço Comum da Promoção da Saúde e Prevenção e Tratamento das Doenças

5



Benedito Rodrigues da Silva Neto
(Organizador)

Atena
Editora
Ano 2021

Editora Chefe

Profª Drª Antonella Carvalho de Oliveira

Assistentes Editoriais

Natalia Oliveira

Bruno Oliveira

Flávia Roberta Barão

Bibliotecária

Janaina Ramos

Projeto Gráfico e Diagramação

Natália Sandrini de Azevedo

Camila Alves de Cremo

Luiza Alves Batista

Maria Alice Pinheiro

Imagens da Capa

Shutterstock

Edição de Arte

Luiza Alves Batista

Revisão

Os Autores

2021 by Atena Editora

Copyright © Atena Editora

Copyright do Texto © 2021 Os autores

Copyright da Edição © 2021 Atena Editora

Direitos para esta edição cedidos à Atena Editora pelos autores.



Todo o conteúdo deste livro está licenciado sob uma Licença de Atribuição *Creative Commons*. Atribuição-Não-Comercial-NãoDerivativos 4.0 Internacional (CC BY-NC-ND 4.0).

O conteúdo dos artigos e seus dados em sua forma, correção e confiabilidade são de responsabilidade exclusiva dos autores, inclusive não representam necessariamente a posição oficial da Atena Editora. Permitido o *download* da obra e o compartilhamento desde que sejam atribuídos créditos aos autores, mas sem a possibilidade de alterá-la de nenhuma forma ou utilizá-la para fins comerciais.

Todos os manuscritos foram previamente submetidos à avaliação cega pelos pares, membros do Conselho Editorial desta Editora, tendo sido aprovados para a publicação com base em critérios de neutralidade e imparcialidade acadêmica.

A Atena Editora é comprometida em garantir a integridade editorial em todas as etapas do processo de publicação, evitando plágio, dados ou resultados fraudulentos e impedindo que interesses financeiros comprometam os padrões éticos da publicação. Situações suspeitas de má conduta científica serão investigadas sob o mais alto padrão de rigor acadêmico e ético.

Conselho Editorial

Ciências Humanas e Sociais Aplicadas

Prof. Dr. Alexandre Jose Schumacher – Instituto Federal de Educação, Ciência e Tecnologia do Paraná

Prof. Dr. Américo Junior Nunes da Silva – Universidade do Estado da Bahia

Prof. Dr. Antonio Carlos Frasson – Universidade Tecnológica Federal do Paraná

Prof. Dr. Antonio Gasparetto Júnior – Instituto Federal do Sudeste de Minas Gerais
Prof. Dr. Antonio Isidro-Filho – Universidade de Brasília
Prof. Dr. Carlos Antonio de Souza Moraes – Universidade Federal Fluminense
Prof. Dr. Crisóstomo Lima do Nascimento – Universidade Federal Fluminense
Profª Drª Cristina Gaio – Universidade de Lisboa
Prof. Dr. Daniel Richard Sant’Ana – Universidade de Brasília
Prof. Dr. Deyvison de Lima Oliveira – Universidade Federal de Rondônia
Profª Drª Dilma Antunes Silva – Universidade Federal de São Paulo
Prof. Dr. Edvaldo Antunes de Farias – Universidade Estácio de Sá
Prof. Dr. Elson Ferreira Costa – Universidade do Estado do Pará
Prof. Dr. Eloi Martins Senhora – Universidade Federal de Roraima
Prof. Dr. Gustavo Henrique Cepolini Ferreira – Universidade Estadual de Montes Claros
Profª Drª Ivone Goulart Lopes – Instituto Internazionele delle Figlie de Maria Ausiliatrice
Prof. Dr. Jadson Correia de Oliveira – Universidade Católica do Salvador
Prof. Dr. Julio Candido de Meirelles Junior – Universidade Federal Fluminense
Profª Drª Lina Maria Gonçalves – Universidade Federal do Tocantins
Prof. Dr. Luis Ricardo Fernandes da Costa – Universidade Estadual de Montes Claros
Profª Drª Natiéli Piovesan – Instituto Federal do Rio Grande do Norte
Prof. Dr. Marcelo Pereira da Silva – Pontifícia Universidade Católica de Campinas
Profª Drª Maria Luzia da Silva Santana – Universidade Federal de Mato Grosso do Sul
Profª Drª Paola Andressa Scortegagna – Universidade Estadual de Ponta Grossa
Profª Drª Rita de Cássia da Silva Oliveira – Universidade Estadual de Ponta Grossa
Prof. Dr. Rui Maia Diamantino – Universidade Salvador
Prof. Dr. Urandi João Rodrigues Junior – Universidade Federal do Oeste do Pará
Profª Drª Vanessa Bordin Viera – Universidade Federal de Campina Grande
Prof. Dr. William Cleber Domingues Silva – Universidade Federal Rural do Rio de Janeiro
Prof. Dr. Willian Douglas Guilherme – Universidade Federal do Tocantins

Ciências Agrárias e Multidisciplinar

Prof. Dr. Alexandre Igor Azevedo Pereira – Instituto Federal Goiano
Profª Drª Carla Cristina Bauermann Brasil – Universidade Federal de Santa Maria
Prof. Dr. Antonio Pasqualetto – Pontifícia Universidade Católica de Goiás
Prof. Dr. Cleberton Correia Santos – Universidade Federal da Grande Dourados
Profª Drª Daiane Garabeli Trojan – Universidade Norte do Paraná
Profª Drª Diocléa Almeida Seabra Silva – Universidade Federal Rural da Amazônia
Prof. Dr. Écio Souza Diniz – Universidade Federal de Viçosa
Prof. Dr. Fábio Steiner – Universidade Estadual de Mato Grosso do Sul
Prof. Dr. Fágner Cavalcante Patrocínio dos Santos – Universidade Federal do Ceará
Profª Drª Girlene Santos de Souza – Universidade Federal do Recôncavo da Bahia
Prof. Dr. Jael Soares Batista – Universidade Federal Rural do Semi-Árido
Prof. Dr. Júlio César Ribeiro – Universidade Federal Rural do Rio de Janeiro
Profª Drª Lina Raquel Santos Araújo – Universidade Estadual do Ceará
Prof. Dr. Pedro Manuel Villa – Universidade Federal de Viçosa
Profª Drª Raissa Rachel Salustriano da Silva Matos – Universidade Federal do Maranhão
Prof. Dr. Ronilson Freitas de Souza – Universidade do Estado do Pará
Profª Drª Talita de Santos Matos – Universidade Federal Rural do Rio de Janeiro
Prof. Dr. Tiago da Silva Teófilo – Universidade Federal Rural do Semi-Árido

Prof. Dr. Valdemar Antonio Paffaro Junior – Universidade Federal de Alfenas

Ciências Biológicas e da Saúde

Prof. Dr. André Ribeiro da Silva – Universidade de Brasília

Prof^a Dr^a Anelise Levay Murari – Universidade Federal de Pelotas

Prof. Dr. Benedito Rodrigues da Silva Neto – Universidade Federal de Goiás

Prof^a Dr^a Débora Luana Ribeiro Pessoa – Universidade Federal do Maranhão

Prof. Dr. Douglas Siqueira de Almeida Chaves – Universidade Federal Rural do Rio de Janeiro

Prof. Dr. Edson da Silva – Universidade Federal dos Vales do Jequitinhonha e Mucuri

Prof^a Dr^a Elizabeth Cordeiro Fernandes – Faculdade Integrada Medicina

Prof^a Dr^a Eleuza Rodrigues Machado – Faculdade Anhanguera de Brasília

Prof^a Dr^a Elane Schwinden Prudêncio – Universidade Federal de Santa Catarina

Prof^a Dr^a Eysler Gonçalves Maia Brasil – Universidade da Integração Internacional da Lusofonia Afro-Brasileira

Prof. Dr. Ferlando Lima Santos – Universidade Federal do Recôncavo da Bahia

Prof. Dr. Fernando Mendes – Instituto Politécnico de Coimbra – Escola Superior de Saúde de Coimbra

Prof^a Dr^a Gabriela Vieira do Amaral – Universidade de Vassouras

Prof. Dr. Gianfábio Pimentel Franco – Universidade Federal de Santa Maria

Prof. Dr. Helio Franklin Rodrigues de Almeida – Universidade Federal de Rondônia

Prof^a Dr^a Iara Lúcia Tescarollo – Universidade São Francisco

Prof. Dr. Igor Luiz Vieira de Lima Santos – Universidade Federal de Campina Grande

Prof. Dr. Jefferson Thiago Souza – Universidade Estadual do Ceará

Prof. Dr. Jesus Rodrigues Lemos – Universidade Federal do Piauí

Prof. Dr. Jônatas de França Barros – Universidade Federal do Rio Grande do Norte

Prof. Dr. José Max Barbosa de Oliveira Junior – Universidade Federal do Oeste do Pará

Prof. Dr. Luís Paulo Souza e Souza – Universidade Federal do Amazonas

Prof^a Dr^a Magnólia de Araújo Campos – Universidade Federal de Campina Grande

Prof. Dr. Marcus Fernando da Silva Praxedes – Universidade Federal do Recôncavo da Bahia

Prof^a Dr^a Maria Tatiane Gonçalves Sá – Universidade do Estado do Pará

Prof^a Dr^a Mylena Andréa Oliveira Torres – Universidade Ceuma

Prof^a Dr^a Natiéli Piovesan – Instituto Federaci do Rio Grande do Norte

Prof. Dr. Paulo Inada – Universidade Estadual de Maringá

Prof. Dr. Rafael Henrique Silva – Hospital Universitário da Universidade Federal da Grande Dourados

Prof^a Dr^a Regiane Luz Carvalho – Centro Universitário das Faculdades Associadas de Ensino

Prof^a Dr^a Renata Mendes de Freitas – Universidade Federal de Juiz de Fora

Prof^a Dr^a Vanessa Lima Gonçalves – Universidade Estadual de Ponta Grossa

Prof^a Dr^a Vanessa Bordin Viera – Universidade Federal de Campina Grande

Ciências Exatas e da Terra e Engenharias

Prof. Dr. Adélio Alcino Sampaio Castro Machado – Universidade do Porto

Prof. Dr. Carlos Eduardo Sanches de Andrade – Universidade Federal de Goiás

Prof^a Dr^a Carmen Lúcia Voigt – Universidade Norte do Paraná

Prof. Dr. Cleiseano Emanuel da Silva Paniagua – Instituto Federal de Educação, Ciência e Tecnologia de Goiás

Prof. Dr. Douglas Gonçalves da Silva – Universidade Estadual do Sudoeste da Bahia

Prof. Dr. Eloi Rufato Junior – Universidade Tecnológica Federal do Paraná
Profª Drª Érica de Melo Azevedo – Instituto Federal do Rio de Janeiro
Prof. Dr. Fabrício Menezes Ramos – Instituto Federal do Pará
Profª Dra. Jéssica Verger Nardeli – Universidade Estadual Paulista Júlio de Mesquita Filho
Prof. Dr. Juliano Carlo Rufino de Freitas – Universidade Federal de Campina Grande
Profª Drª Luciana do Nascimento Mendes – Instituto Federal de Educação, Ciência e Tecnologia do Rio Grande do Norte
Prof. Dr. Marcelo Marques – Universidade Estadual de Maringá
Prof. Dr. Marco Aurélio Kistemann Junior – Universidade Federal de Juiz de Fora
Profª Drª Neiva Maria de Almeida – Universidade Federal da Paraíba
Profª Drª Natiéli Piovesan – Instituto Federal do Rio Grande do Norte
Profª Drª Priscila Tessmer Scaglioni – Universidade Federal de Pelotas
Prof. Dr. Takeshy Tachizawa – Faculdade de Campo Limpo Paulista

Linguística, Letras e Artes

Profª Drª Adriana Demite Stephani – Universidade Federal do Tocantins
Profª Drª Angeli Rose do Nascimento – Universidade Federal do Estado do Rio de Janeiro
Profª Drª Carolina Fernandes da Silva Mandaji – Universidade Tecnológica Federal do Paraná
Profª Drª Denise Rocha – Universidade Federal do Ceará
Prof. Dr. Fabiano Tadeu Grazioli – Universidade Regional Integrada do Alto Uruguai e das Missões
Prof. Dr. Gilmei Fleck – Universidade Estadual do Oeste do Paraná
Profª Drª Keyla Christina Almeida Portela – Instituto Federal de Educação, Ciência e Tecnologia do Paraná
Profª Drª Miranilde Oliveira Neves – Instituto de Educação, Ciência e Tecnologia do Pará
Profª Drª Sandra Regina Gardacho Pietrobon – Universidade Estadual do Centro-Oeste
Profª Drª Sheila Marta Carregosa Rocha – Universidade do Estado da Bahia

Conselho Técnico Científico

Prof. Me. Abrãao Carvalho Nogueira – Universidade Federal do Espírito Santo
Prof. Me. Adalberto Zorzo – Centro Estadual de Educação Tecnológica Paula Souza
Prof. Dr. Adailson Wagner Sousa de Vasconcelos – Ordem dos Advogados do Brasil/Secional Paraíba
Prof. Dr. Adilson Tadeu Basquerote Silva – Universidade para o Desenvolvimento do Alto Vale do Itajaí
Prof. Dr. Alex Luis dos Santos – Universidade Federal de Minas Gerais
Prof. Me. Alexsandro Teixeira Ribeiro – Centro Universitário Internacional
Profª Ma. Aline Ferreira Antunes – Universidade Federal de Goiás
Prof. Me. André Flávio Gonçalves Silva – Universidade Federal do Maranhão
Profª Ma. Andréa Cristina Marques de Araújo – Universidade Fernando Pessoa
Profª Drª Andreza Lopes – Instituto de Pesquisa e Desenvolvimento Acadêmico
Profª Drª Andrezza Miguel da Silva – Faculdade da Amazônia
Profª Ma. Anelisa Mota Gregoleti – Universidade Estadual de Maringá
Profª Ma. Anne Karynne da Silva Barbosa – Universidade Federal do Maranhão
Prof. Dr. Antonio Hot Pereira de Faria – Polícia Militar de Minas Gerais
Prof. Me. Armando Dias Duarte – Universidade Federal de Pernambuco
Profª Ma. Bianca Camargo Martins – UniCesumar

Profª Ma. Carolina Shimomura Nanya – Universidade Federal de São Carlos
Prof. Me. Carlos Antônio dos Santos – Universidade Federal Rural do Rio de Janeiro
Prof. Me. Christopher Smith Bignardi Neves – Universidade Federal do Paraná
Prof. Ma. Cláudia de Araújo Marques – Faculdade de Música do Espírito Santo
Profª Drª Cláudia Taís Siqueira Cagliari – Centro Universitário Dinâmica das Cataratas
Prof. Me. Clécio Danilo Dias da Silva – Universidade Federal do Rio Grande do Norte
Prof. Me. Daniel da Silva Miranda – Universidade Federal do Pará
Profª Ma. Daniela da Silva Rodrigues – Universidade de Brasília
Profª Ma. Daniela Remião de Macedo – Universidade de Lisboa
Profª Ma. Dayane de Melo Barros – Universidade Federal de Pernambuco
Prof. Me. Douglas Santos Mezacas – Universidade Estadual de Goiás
Prof. Me. Edevaldo de Castro Monteiro – Embrapa Agrobiologia
Prof. Me. Eduardo Gomes de Oliveira – Faculdades Unificadas Doctum de Cataguases
Prof. Me. Eduardo Henrique Ferreira – Faculdade Pitágoras de Londrina
Prof. Dr. Edwaldo Costa – Marinha do Brasil
Prof. Me. Eliel Constantino da Silva – Universidade Estadual Paulista Júlio de Mesquita
Prof. Me. Ernane Rosa Martins – Instituto Federal de Educação, Ciência e Tecnologia de Goiás
Prof. Me. Euvaldo de Sousa Costa Junior – Prefeitura Municipal de São João do Piauí
Prof. Dr. Everaldo dos Santos Mendes – Instituto Edith Theresa Hedwing Stein
Prof. Me. Ezequiel Martins Ferreira – Universidade Federal de Goiás
Profª Ma. Fabiana Coelho Couto Rocha Corrêa – Centro Universitário Estácio Juiz de Fora
Prof. Me. Fabiano Eloy Atilio Batista – Universidade Federal de Viçosa
Prof. Me. Felipe da Costa Negrão – Universidade Federal do Amazonas
Prof. Me. Francisco Odécio Sales – Instituto Federal do Ceará
Profª Drª Germana Ponce de Leon Ramírez – Centro Universitário Adventista de São Paulo
Prof. Me. Gevair Campos – Instituto Mineiro de Agropecuária
Prof. Me. Givanildo de Oliveira Santos – Secretaria da Educação de Goiás
Prof. Dr. Guilherme Renato Gomes – Universidade Norte do Paraná
Prof. Me. Gustavo Krahl – Universidade do Oeste de Santa Catarina
Prof. Me. Helton Rangel Coutinho Junior – Tribunal de Justiça do Estado do Rio de Janeiro
Profª Ma. Isabelle Cerqueira Sousa – Universidade de Fortaleza
Profª Ma. Jaqueline Oliveira Rezende – Universidade Federal de Uberlândia
Prof. Me. Javier Antonio Albornoz – University of Miami and Miami Dade College
Prof. Me. Jhonatan da Silva Lima – Universidade Federal do Pará
Prof. Dr. José Carlos da Silva Mendes – Instituto de Psicologia Cognitiva, Desenvolvimento Humano e Social
Prof. Me. Jose Elyton Batista dos Santos – Universidade Federal de Sergipe
Prof. Me. José Luiz Leonardo de Araujo Pimenta – Instituto Nacional de Investigación Agropecuaria Uruguay
Prof. Me. José Messias Ribeiro Júnior – Instituto Federal de Educação Tecnológica de Pernambuco
Profª Drª Juliana Santana de Curcio – Universidade Federal de Goiás
Profª Ma. Juliana Thaisa Rodrigues Pacheco – Universidade Estadual de Ponta Grossa
Profª Drª Kamilly Souza do Vale – Núcleo de Pesquisas Fenomenológicas/UFPA
Prof. Dr. Kárpio Márcio de Siqueira – Universidade do Estado da Bahia
Profª Drª Karina de Araújo Dias – Prefeitura Municipal de Florianópolis
Prof. Dr. Lázaro Castro Silva Nascimento – Laboratório de Fenomenologia & Subjetividade/UFPR

Prof. Me. Leonardo Tullio – Universidade Estadual de Ponta Grossa
Profª Ma. Lilian Coelho de Freitas – Instituto Federal do Pará
Profª Ma. Liliani Aparecida Sereno Fontes de Medeiros – Consórcio CEDERJ
Profª Drª Lívia do Carmo Silva – Universidade Federal de Goiás
Prof. Dr. Lucio Marques Vieira Souza – Secretaria de Estado da Educação, do Esporte e da Cultura de Sergipe
Prof. Dr. Luan Vinicius Bernardelli – Universidade Estadual do Paraná
Profª Ma. Luana Ferreira dos Santos – Universidade Estadual de Santa Cruz
Profª Ma. Luana Vieira Toledo – Universidade Federal de Viçosa
Prof. Me. Luis Henrique Almeida Castro – Universidade Federal da Grande Dourados
Profª Ma. Luma Sarai de Oliveira – Universidade Estadual de Campinas
Prof. Dr. Michel da Costa – Universidade Metropolitana de Santos
Prof. Me. Marcelo da Fonseca Ferreira da Silva – Governo do Estado do Espírito Santo
Prof. Dr. Marcelo Máximo Purificação – Fundação Integrada Municipal de Ensino Superior
Prof. Me. Marcos Aurelio Alves e Silva – Instituto Federal de Educação, Ciência e Tecnologia de São Paulo
Profª Ma. Maria Elanny Damasceno Silva – Universidade Federal do Ceará
Profª Ma. Marileila Marques Toledo – Universidade Federal dos Vales do Jequitinhonha e Mucuri
Prof. Me. Pedro Panhoca da Silva – Universidade Presbiteriana Mackenzie
Profª Drª Poliana Arruda Fajardo – Universidade Federal de São Carlos
Prof. Me. Ricardo Sérgio da Silva – Universidade Federal de Pernambuco
Prof. Me. Renato Faria da Gama – Instituto Gama – Medicina Personalizada e Integrativa
Profª Ma. Renata Luciane Polsaque Young Blood – UniSecal
Prof. Me. Robson Lucas Soares da Silva – Universidade Federal da Paraíba
Prof. Me. Sebastião André Barbosa Junior – Universidade Federal Rural de Pernambuco
Profª Ma. Silene Ribeiro Miranda Barbosa – Consultoria Brasileira de Ensino, Pesquisa e Extensão
Profª Ma. Solange Aparecida de Souza Monteiro – Instituto Federal de São Paulo
Profª Ma. Taiane Aparecida Ribeiro Nepomoceno – Universidade Estadual do Oeste do Paraná
Prof. Me. Tallys Newton Fernandes de Matos – Faculdade Regional Jaguaribana
Profª Ma. Thatianny Jasmine Castro Martins de Carvalho – Universidade Federal do Piauí
Prof. Me. Tiago Silvio Dedoné – Colégio ECEL Positivo
Prof. Dr. Welleson Feitosa Gazel – Universidade Paulista

Medicina: esforço comum da promoção da saúde e prevenção e tratamento
das doenças

5

Editora Chefe: Profª Drª Antonella Carvalho de Oliveira
Bibliotecária: Janaina Ramos
Diagramação: Luiza Alves Batista
Correção: Flávia Roberta Barão
Edição de Arte: Luiza Alves Batista
Revisão: Os Autores
Organizador: Benedito Rodrigues da Silva Neto

Dados Internacionais de Catalogação na Publicação (CIP)

M489 Medicina: esforço comum da promoção da saúde e prevenção e tratamento das doenças 5 / Organizador Benedito Rodrigues da Silva Neto. – Ponta Grossa - PR: Atena, 2021.

Formato: PDF

Requisitos de sistema: Adobe Acrobat Reader

Modo de acesso: World Wide Web

Inclui bibliografia

ISBN 978-65-5706-805-2

DOI 10.22533/at.ed.052210202

1. Medicina. 2. Área médica. 3. Saúde. I. Silva Neto, Benedito Rodrigues da (Organizador). II. Título.

CDD 610

Elaborado por Bibliotecária Janaina Ramos – CRB-8/9166

Atena Editora

Ponta Grossa – Paraná – Brasil

Telefone: +55 (42) 3323-5493

www.atenaeditora.com.br

contato@atenaeditora.com.br

DECLARAÇÃO DOS AUTORES

Os autores desta obra: 1. Atestam não possuir qualquer interesse comercial que constitua um conflito de interesses em relação ao artigo científico publicado; 2. Declaram que participaram ativamente da construção dos respectivos manuscritos, preferencialmente na: a) Concepção do estudo, e/ou aquisição de dados, e/ou análise e interpretação de dados; b) Elaboração do artigo ou revisão com vistas a tornar o material intelectualmente relevante; c) Aprovação final do manuscrito para submissão.; 3. Certificam que os artigos científicos publicados estão completamente isentos de dados e/ou resultados fraudulentos; 4. Confirmam a citação e a referência correta de todos os dados e de interpretações de dados de outras pesquisas; 5. Reconhecem terem informado todas as fontes de financiamento recebidas para a consecução da pesquisa.

APRESENTAÇÃO

O esforço presente na comunidade acadêmica e científica com o objetivo comum de promover saúde é uma ação que vai além da Lei orgânica da saúde, se baseando também no compromisso individual dos profissionais da área em oferecer mecanismos que proporcionem saúde à população.

Conseqüentemente, para se promover saúde em todos os seus aspectos, torna – se necessária cada vez mais a busca por novos métodos de diagnóstico eficaz e preciso para a mitigação das enfermidades nas comunidades. Partindo deste princípio, esta obra construída inicialmente de cinco volumes, propõe oferecer ao leitor material de qualidade fundamentado na premissa que compõe o título da obra, ou seja, promoção da saúde e conseqüentemente o tratamento das diversas doenças, uma vez que é cada vez mais necessária a atualização constante de seus conhecimentos.

De forma integrada e colaborativa a nossa proposta, apoiada pela Atena Editora, trás ao leitor produções acadêmicas desenvolvidas no território nacional abrangendo informações e estudos científicos no campo das ciências médicas com ênfase na promoção da saúde em nosso contexto brasileiro.

O tratamento, diagnóstico e busca por qualidade de vida da população foram as principais temáticas elencadas na seleção dos capítulos deste volume, contendo de forma específica descritores das diversas áreas da medicina, com ênfase em conceitos tais como ressuscitação cardiopulmonar, exame ginecológico, saúde indígena, telessaúde, dor musculoesquelética, depressão *Aedes aegypti*, prognóstico, morbidade, AIDS, câncer de cabeça e Pescoço, epidemiologia, Ilimaquinona, Saúde da Mulher, tecnologia educacional, lavagem de mãos, infecção hospitalar, mortalidade, atenção psicossocial, covid-19, dentre outros diversos temas relevantes.

Finalmente destacamos que a disponibilização destes dados através de uma literatura, rigorosamente avaliada, fundamenta a importância de uma comunicação sólida e relevante na área médica, deste modo a obra “Medicina: Esforço Comum da Promoção da Saúde e Prevenção e Tratamento das Doenças – volume 5” proporcionará ao leitor dados e conceitos fundamentados e desenvolvidos em diversas partes do território nacional de maneira concisa e didática.

Desejo uma excelente leitura a todos!

Benedito Rodrigues da Silva Neto

SUMÁRIO

CAPÍTULO 1..... 1

A DECISÃO DE NÃO REANIMAR EM CASO DE PARADA CARDIORRESPIRATÓRIA: UMA REVISÃO SISTEMÁTICA

Giovanna Maria Gontijo
Maria Luiza de Castro Cerutti
João Paulo Quintão de Sá Marinho
Matheus Augusto Fagundes Rezende
Wander Júnior Ribeiro
Felipe Mendes Faria
Marcio Gonçalves Linares Junior
Marina Medeiros de Queiroz
Ariel Alysio Hermann
Daniella Guimarães Peres Freire
Franciele Cardoso

DOI 10.22533/at.ed.0522102021

CAPÍTULO 2..... 3

ABORDAGEM DA MULHER HOMOSSEXUAL E BISSEXUAL NA CONSULTA GINECOLÓGICA

Noele Maria Pereira e Queiroz
Eduarda Abreu Figueiredo
Adriana Ribeiro da Silva
Bettina Geber
Luigi Campos Peloso
Jéssica Brescia Vieira
Alícia Thandresse Viana Castro

DOI 10.22533/at.ed.0522102022

CAPÍTULO 3..... 12

ATUAÇÃO DAS TERAPIAS MULTIDISCIPLINARES NO TRATAMENTO DO TRANSTORNO DO ESPECTRO AUTISTA – REVISÃO NARRATIVA

Karolline Santos Godoy
Laiene Barbosa Ramos
Luana Thaysa da Silva
Rosânea Meneses de Souza

DOI 10.22533/at.ed.0522102023

CAPÍTULO 4..... 23

ATUAÇÃO DOS ACADÊMICOS DE ENFERMAGEM NA PROMOÇÃO EM SAÚDE AOS POVOS INDÍGENAS NO INTERIOR DO ESTADO DE RONDÔNIA: RELATO DE EXPERIÊNCIA

Amanda Borges Mancuelho
Amilton Victor Tognon Menezes
Bianca Gabriela da Rocha Ernandes
Cássia Lopes de Sousa
Claudio Henrique Marques Pereira

Debora Lohana Souza Vital
Emilly Soares Vasconcelos
Isabela de Oliveira Partelli
Karen Santos de Oliveira
Sara Dantas
Wuelison Lelis de Oliveira
Teresinha Cícera Teodora Viana

DOI 10.22533/at.ed.0522102024

CAPÍTULO 5..... 28

AUTOMUTILAÇÃO NA ADOLESCÊNCIA: UMA REFLEXÃO SOBRE SAÚDE MENTAL

Rafael Sindeaux Ferreira
Antonia Kaliny Oliveira de Araújo

DOI 10.22533/at.ed.0522102025

CAPÍTULO 6..... 41

DEPRESSÃO CRÔNICA NA ESTRATÉGIA DE SAÚDE DA FAMÍLIA – RELATO DE CASO

Alder Vieira Santana
Verônica da Silveira Leite

DOI 10.22533/at.ed.0522102026

CAPÍTULO 7..... 51

DOR MUSCULOESQUELÉTICA EM MÚSICOS SAXOFONISTAS

Martha Sabrina Barbosa Barreto
Ewerton Nascimento Menezes
Márcio Vieira Dos Santos Carvalho
Isabela Azevedo Freire Santos
Lidiane Carine Lima Santos Barreto

DOI 10.22533/at.ed.0522102027

CAPÍTULO 8..... 61

ESTUDANTES DE MEDICINA E SUA RELAÇÃO COM A DEPRESSÃO

Ramon Müller Rodrigues
Helen Tatiane de Oliveira
Renato Adiel Hammes Corrêa
André Gustavo de Oliveira Teles
Roberto Shigueyasu Yamada

DOI 10.22533/at.ed.0522102028

CAPÍTULO 9..... 65

JUST A LITTLE BITE? MEET THE MOST DANGEROUS OF ANIMALS

Áislan de Carvalho Vivarini
Bianca Cristina Duarte Vivarini

DOI 10.22533/at.ed.0522102029

CAPÍTULO 10..... 73

LIGA ACADÊMICA DE MEDICINA DE FAMÍLIA E COMUNIDADE (LIMFACO): INSERÇÃO

ACADÊMICA EXTRACURRICULAR NA ATENÇÃO BÁSICA

Alvaro Silverio Avelino da Silva

Ana Flávia Schavetock Vieira

Letycia Santana Camargo da Silva

DOI 10.22533/at.ed.05221020210

CAPÍTULO 11..... 77

O PAPEL DA FRAGILIDADE NA ASSOCIAÇÃO DA DEPRESSÃO COM A MULTIMORBIDADE: RESULTADOS DE UM ESTUDO TRANSVERSAL A PARTIR DE UMA COORTE PROSPECTIVA

Marcus Kiiti Borges

Alaise Silva Santos de Siqueira

Marina Maria Biella

Ivan Aprahamian

DOI 10.22533/at.ed.05221020211

CAPÍTULO 12..... 99

ORGANIZATIONAL CHALLENGES FACING BY THE BRAZILIAN PUBLIC HEALTH IN TACKLING THE NON-COMMUNICABLE CHRONIC DISEASES BY THE HOMEOSTATIC MODEL

Roberto Carlos Burini

DOI 10.22533/at.ed.05221020212

CAPÍTULO 13..... 122

PERCEPCIÓN DEL USO DE LA PINTURA CORPORAL EN LA EDUCACIÓN ANATÓMICA Y MÉDICA: UN ESTUDIO SUSTENTABLE INTERDISCIPLINAR

Misael Castro Serpa

Lilian Yolanda Rojas

DOI 10.22533/at.ed.05221020213

CAPÍTULO 14..... 126

PERFIL EPIDEMIOLÓGICO DOS CASOS DE AIDS EM IDOSOS NO BRASIL DE 2007 A 2017

Rafaela Germano Toledo

Rafael Ribeiro Hernandez Martin

Lucian Herlan da Costa Luz Fernandes

Patrícia Guedes Garcia

DOI 10.22533/at.ed.05221020214

CAPÍTULO 15..... 132

PERFIL EPIDEMIOLÓGICO E SOCIOECONÔMICO DOS CASOS DE CÂNCER DE CABEÇA E PESCOÇO DA MACRORREGIÃO SUL DO ESPÍRITO SANTO – BRASIL

Mayara Mota de Oliveira

Arícia Leone Evangelista Monteiro de Assis

Vitor Roberto Schettino

Karla Daniella Malta Ferreira

Sabina Bandeira Aleixo

José Zago Pulido

Devanir Motta Cornélio Cristóvão
Júlia de Assis Pinheiro
Joaquim Gasparini dos Santos
Aline Ribeiro Borçoi
Anderson Barros Archanjo
Adriana Madeira Álvares da Silva

DOI 10.22533/at.ed.05221020215

CAPÍTULO 16..... 145

POTENCIAL PRÓ-APOPTÓTICO DA ILIMAQUINONA: UM COSTRUCTO LITERÁRIO

Paulo Ricardo Batista
Sara Tavares de Sousa Machado
Cicero Damon Carvalho de Alencar
Isaac Moura Araujo
Alex de Souza Borges
Joice Barbosa do Nascimento
Isabel dos Santos Azevedo
Kaio Rithelly do Nascimento Ferreira
Cicera Veridiane da Silva Souza
Cicera Geórgia Brito Milfont
Gabriela Lucena Calixto
Andressa de Alencar Silva

DOI 10.22533/at.ed.05221020216

CAPÍTULO 17..... 156

PREVALÊNCIA DE MÉTODOS CONTRACEPTIVOS UTILIZADOS POR MULHERES DE MINEIROS - GO

Evelyn Cardinalli Machado
Kássia Martins
Rosânea Meneses de Souza

DOI 10.22533/at.ed.05221020217

CAPÍTULO 18..... 163

PRODUÇÃO E APLICAÇÃO DE MATERIAL DIDÁTICO ALTERNATIVO PARA O ENSINO DA ANATOMIA DO SISTEMA CARDIORRESPIRATÓRIO PARA DISCENTES DE ESCOLAS PÚBLICAS NA AMAZÔNIA: UM RELATO DE EXPERIÊNCIA

Lauany Silva de Medeiros
Pedro Gabriel Silva de Moura
Thalia dos Santos Moraes
Luiz Rocha Chaves
Ana Karina Leite Costa
Débora Lobato Cardoso
Karen Silva de Castro
Natalia Karina Nascimento da Silva
Tania de Sousa Pinheiro Medeiros

DOI 10.22533/at.ed.05221020218

CAPÍTULO 19..... 171

PROJETO “5 ESTRELAS”: VIGILÂNCIA DA PRECAUÇÃO PADRÃO EM MATERNIDADE PÚBLICA DE SALVADOR

Jacielma de Oliveira Freire
Maria Virginia Bitancourt Reis
Maria Helena Santos Ferreira
Angela Ribeiro dos Santos
Thaynã Souto Silva de Santana

DOI 10.22533/at.ed.05221020219

CAPÍTULO 20..... 176

REFLEXÃO DAS QUESTÕES PROBLEMÁTICAS DA EPISIOTOMIA: FATO OU MITO?

Gabriel Maia Mesquita Linhares
Fellipe Machado Portela
Fernanda Dias Fureri
Joaquim Gabriel Vasconcelos Carvalho Nascimento
Lucca Ernesto Ferreira Carvalho Lannes Rosas
Luis Henrique Correa Barros
Samuel Bastos Corrêa de Figueiredo

DOI 10.22533/at.ed.05221020220

CAPÍTULO 21..... 185

TRAUMA E LACTATO: RELAÇÃO COM A MORTALIDADE

Maysa Regina de Assis Lima
José Rodrigues dos Santos Neto
Vitor Hugo Leocadio de Oliveira
Ana Carolina Araújo de Queiroga Lima
Diana Ísis Ribeiro Macêdo
Henkell Ladislau Sampaio Saraiva
Lucas Sávio Fernandes Carvalho
Luís Antônio Ávila Góis
Matheus Lincoln Alves de Sousa
Thiago Moura Tavares
Victor Leonardo Barreto
Natália Bitú Pinto

DOI 10.22533/at.ed.05221020221

CAPÍTULO 22..... 194

UM NOVO OLHAR PARA SAÚDE MENTAL E SEUS DESAFIOS TECNOLÓGICOS

Gabriela Ferreira Dal Molin
Gabriela Machado Duque

DOI 10.22533/at.ed.05221020222

CAPÍTULO 23..... 203

USO DE AMBIENTES VIRTUAIS DE APRENDIZAGEM EM SAÚDE DURANTE A GRADUAÇÃO MÉDICA: REVISÃO DE LITERATURA

Ana Luísa Scafura da Fonseca

Gabriel Leite Citrangulo
Gabriel Vinicius Trindade de Abreu
Matheus Bresser
Bárbara Gomes Muffato
José Antonio Chehuen Neto

DOI 10.22533/at.ed.05221020223

| | |
|---------------------------------|------------|
| SOBRE O ORGANIZADOR..... | 213 |
| ÍNDICE REMISSIVO..... | 214 |

LIGA ACADÊMICA DE MEDICINA DE FAMÍLIA E COMUNIDADE (LIMFACO): INSERÇÃO ACADÊMICA EXTRACURRICULAR NA ATENÇÃO BÁSICA

Data de aceite: 01/02/2021

Data de submissão: 16/11/2020

Alvaro Silverio Avelino da Silva

Centro Universitário de Várzea Grande –
UNIVAG
Cuiabá – Mato Grosso
<http://lattes.cnpq.br/6248733743725120>

Ana Flávia Schavetock Vieira

Centro Universitário de Várzea Grande –
UNIVAG
Cuiabá – Mato Grosso
<http://lattes.cnpq.br/5998116287199816>

Letycia Santana Camargo da Silva

Centro Universitário de Várzea Grande –
UNIVAG
Cuiabá – Mato Grosso
<http://lattes.cnpq.br/2749337173531410>

RESUMO: O presente trabalho possui o intuito de demonstrar o contexto em que a Liga Acadêmica de Medicina de Família e Comunidade (LIMFACO) do Centro Universitário de Várzea Grande (UNIVAG) está inserida. Em síntese, a liga em sua perspectiva extracurricular, auxilia no processo de ensino-aprendizagem ao passo que expande os conhecimentos teóricos e práticos na área de Medicina de Família e Comunidade (MFC), que é embasada na clínica médica, grande área de conhecimento da medicina a qual todos os egressos desse curso devem ter domínio. Ademais, os ligantes têm a oportunidade de desenvolver a área científica,

a exemplo da parceria firmada com a presente Mostra Científica e com os congressos da área, incluindo o II e o III Congresso Mato-grossense de MFC e mais recentemente o 15º Congresso Brasileiro de MFC, além de produção de trabalhos científicos. A MFC tem a característica de exercer a clínica médica em todas as fases da vida humana desde o pré-natal até as consultas geriátrica, sempre trabalhando em equipe multiprofissional para aumentar a excelência do cuidado. E é nesse contexto que os ligantes são inseridos, assim têm a oportunidade de vivenciar as nuances da assistência ao processo doença-saúde entendendo melhor cada particularidade que as diferentes fases da vida apresentam, além de aprenderem a relacionar-se com a equipe. Vivenciar a prática da MFC é não ter limites, é poder falar sobre todas as áreas envolvendo saúde física e mental, abordando todos os aspectos que envolve o conceito de saúde. E mais do que isso, é ser resolutiva e eficaz para as necessidades da população assistida. Esse contexto, certamente, está de acordo com a Declaração de Alma-Ata, de 1978, a qual concedeu a ideia de que até 80% de todos as afecções da saúde podem ser resolvidos na Atenção Primária à Saúde (APS). Embora o Brasil não tenha a maioria da sua população coberta pela assistência de um médico de família e a comunidade, é importante que a parcela da população que já tenha esse privilégio seja assistida com qualidade. Nesse contexto temos que a maioria nos médicos que atuam como médicos de família e comunidade são recém-formados, que ainda não têm especialização na área isso destaca importância de se suscitar as habilidades e competências exigidas nessa

área ainda na graduação, para que tenhamos um grupo de egressos preparados para atuar com excelência na APS. O objetivo geral deste trabalho consiste em compreender a importância da Liga de Medicina de Família e Comunidade na formação extracurricular dos discentes de medicina. Ademais, os objetivos específicos são para entender as três vertentes abordadas: teoria, prática e ciência. Trata-se de um relato de experiência sobre a existência e importância da LIMFACO, idealizado pelos acadêmicos de Medicina do UNIVAG por meio de análises junto a preceptora a respeito dos benefícios e desafios que existem nessa atividade extracurricular. A Medicina de Família e Comunidade tem como princípio a integralidade e continuidade do cuidado, além de visar um atendimento humanista centrado na pessoa. Sendo esses os aspectos, que por vezes encontram-se desgastados na medicina atual a LIMFACO vem para suprimir esse déficit na formação médica, buscando suscitar nos acadêmicos uma medicina mais integral, humana e centrada na pessoa e que saibam dar um cuidado continuado. Há quatro princípios fundamentais na Medicina de Família e Comunidade e cada um deles é foco de discussão teórica e vivência prática na liga, sendo essa a principal contribuição no processo ensino-aprendizagem extracurricular que a LIMFACO proporciona aos seus ligantes. O primeiro princípio refere-se ao fato de que o médico de família e comunidade é um clínico qualificado, assim, o discente precisa estar atento às principais manifestações clínicas, métodos diagnósticos e condutas importantes para realizar uma assistência médica de qualidade. Sobre o segundo princípio, a atuação do médico de família e comunidade é influenciada pela comunidade, nesse sentido, o acadêmico entra em contato com a comunidade fazendo visitas domiciliares e territorialização assim, entende a realidade de vida dessa população e quais as condições que essas famílias estão inseridas. Fato que mostra ao discente que os aspectos que envolvem o conceito de saúde são muito mais amplos do que os que conseguem-se analisar no consultório. Dessa forma, é despertado no acadêmico um olhar crítico, capaz de perceber as necessidades da comunidade e assim promover ações de saúde que contribuam com a melhoria da qualidade de vida dos assistidos. No terceiro princípio, tem-se que o médico de família e comunidade é o recurso de uma população definida, ou seja, ele precisa estar atento com o acompanhamento integral das famílias assistidas visando o bem da comunidade como um todo. Sobre isso temos que os universitários, ao realizar atendimentos e acompanhamentos dessa comunidade, passam a importar-se com esse aspecto mais integral do cuidado, além de suscitar a sensibilidade de saber lidar com os variáveis perfis que os pacientes venham a apresentar. Por fim, no quarto princípio, a relação médico-pessoa é fundamental para o desempenho do médico de família e comunidade. Isso inclui o sigilo médico, princípio de benevolência, não maleficência. Isso faz com a atenção do discente seja voltada para a parte ética do exercício da medicina, onde podem ser exercitados as noções de responsabilidades evitando negligência, imprudência e imperícia. Além de suscitar a importância que a relação médico-paciente tem no processo saúde-doença. Nessa perspectiva, nota-se que a MFC ainda é pouco valorizada tanto no contexto político quando entre os entes. Isso faz com que sua potencialidade em desenvolver saúde não consiga ser evidenciada. Colocar essa temática para os discentes de Medicina é um passo muito importante que se dá rumo a valorização dessa área de especialização. Afinal a LIMFACO proporciona uma inserção do futuro egresso no SUS de forma ativa, na sua porta de entrada, mostrando o quanto a MFC pode ser resolutiva e pode contribuir com o desenvolvimento pleno do conceito de saúde e o

quanto ela pode contribuir para se atingir a excelência no SUS. Logo, analisando a realidade atual em que a maioria dos médicos que atuam como MFC são recém-formados, suscitar as nuances dessa especialidade no decorrer da formação médica formará uma geração de egressos que atuam nessa área com mais competência. É possível afirmar que os membros atuais e passados da LIMFACO se beneficiam em um processo de ensino-aprendizagem diante da ciência teórica e prática desenvolvida a partir dos princípios da MFC. Afinal, a liga visa que esses sejam tecnicamente capazes de desenvolverem uma medicina baseada na APS de excelência dotada de humanidade, integralidade e continuidade do cuidado tendo a pessoa como objeto central do seu estudo.

PALAVRAS-CHAVE: Atenção Primária à Saúde, Medicina de Família e Comunidade, Preceptoría.

ACADEMIC LEAGUE OF FAMILY AND COMMUNITY MEDICINE (LIMFACO): EXTRACURRICULAR ACADEMIC INSERTION AT PRIMARY HEALTH CARE

ABSTRACT: The aim of this paper is demonstrate the context in which the Academic League of Family and Community Medicine (LIMFACO) of Centro Universitário de Várzea Grande (UNIVAG) is inserted. In summary, the league in its extracurricular perspective, helps in the teaching-learning process while expanding theoretical and practical knowledge in the area of Family and Community Medicine (MFC), which is based on medical clinic, a large area of knowledge in medicine which all graduates of this course must have mastery of. In addition, the members have the opportunity to develop the scientific area, such as the partnership signed with the present Scientific Exhibition and with the congresses of the area, including the II and III Mato Grosso Congress of MFC and more recently the 15th Brazilian Congress of MFC, in addition to producing scientific papers. This context is certainly in accordance with the 1978 Alma-Ata Declaration, which granted the idea that up to 80% of all health conditions can be resolved in Primary Health Care (PHC). In this context, the majority of doctors who work as family and community doctors are recent graduates, who still do not have specialization in the area. This highlights the importance of raising the skills and competencies required in this area while undergraduate, therefore we will have a group of graduates prepared to perform with excellence in PHC. It is possible to affirm that the current and past members of LIMFACO benefit from a teaching-learning process in the face of theoretical and practical science developed based on the principles of CFM. After all, the league aims for these to be technically capable of developing pHc-based medicine of excellence endorsed with humanity, integrality and continuity of care with the person as the central object of their study.

KEYWORDS: Primary Health Care; Family and Community Medicine; Preceptorship.

REFERÊNCIAS:

CARRIÓ, Francisco Borrel. **Entrevista clínica: habilidades de comunicação para profissionais de saúde.** Porto Alegre: ARTMED, 2012, 346 p.

GUSSO, Gustavo; LOPES, José MC, DIAS, Lêda C, organizadores. **Tratado de Medicina de Família e Comunidade: Princípios, Formação e Prática.** Porto Alegre: ARTMED, 2019, 2388 p.

McWHINNEY, Ian R; FREEMAN, Thomas R. **Manual de Medicina de Família e Comunidade de McWHINNEY**. 4 ed. Porto Alegre: ARTMED, 2017, 536 p.

ROSE, Geoffrey. **Estratégias da Medicina Preventiva**. Porto Alegre: ARTMED, 2010, 192 p.

STEWART, Moira et al. **Medicina Centrada na Pessoa: transformando o método clínico**. 3 ed. Porto Alegre: ARTMED, 2017, 416 p.

ÍNDICE REMISSIVO

A

AIDS 126, 127, 128, 131

Anatomia 163, 164, 165, 166, 167

Apoptose 146, 147, 148, 151, 152, 153, 154, 155

Aprendizado Online 204, 205

Aprendizagem 33, 43, 73, 74, 75, 85, 163, 164, 165, 166, 167, 168, 169, 172, 203, 204, 205, 206, 207, 208, 209, 210, 211, 212

Atenção Psicossocial 21, 28, 34, 36, 38, 194, 195, 198, 201

Autoaprendizagem 203, 204, 205, 210

C

Câncer 5, 6, 9, 83, 132, 133, 134, 135, 136, 137, 140, 141, 142, 143, 146, 147, 151, 152, 153

Células Cancerosas 146, 147, 151, 152

Covid-19 194, 196, 197, 199, 200, 201, 202

D

Depressão 3, 34, 41, 42, 43, 46, 47, 49, 61, 62, 63, 64, 77, 78, 79, 80, 81, 82, 83, 84, 86, 87, 88, 89, 90, 91, 92, 93, 94, 95, 96, 197, 200

Dilemas Éticos 1, 2

Distúrbios Ocupacionais 51

Dor Musculoesquelética 51, 52, 56, 57, 58

E

Educação em Saúde 23, 24, 25, 26, 36, 164, 166, 168, 206, 207

Educação Médica 7, 61, 62, 63, 64, 203, 204, 205, 207, 208, 209, 210, 212

Ensino 73, 74, 75, 133, 135, 136, 140, 162, 163, 164, 165, 166, 167, 168, 169, 170, 172, 173, 203, 204, 205, 206, 207, 208, 209, 211

Epidemiologia 16, 133

Episiotomia 176, 177, 178, 179, 180, 181, 182, 183, 184

Estudantes 24, 55, 57, 61, 62, 63, 64, 163, 165, 167, 168, 169, 203, 204, 205, 207

F

Fragilidade 77, 78, 79, 80, 81, 82, 84, 85, 87, 88, 89, 90, 91, 92, 93, 94, 95, 96

I

Idosos 77, 78, 79, 80, 81, 82, 83, 84, 93, 94, 95, 96, 118, 119, 126, 127, 128, 129, 131

Ilímaquinona 145, 146, 148, 151, 153

Infecção Hospitalar 171, 172, 173, 175

L

Lactato 151, 152, 185, 186, 187, 188, 189, 190, 191, 192, 193

Lavagem de Mãos 25, 172

M

Métodos Contraceptivos 156, 157, 158, 159, 160, 161

Morbidade 78, 134

Mortalidade 79, 95, 134, 143, 185, 186, 187, 188, 189, 190, 191, 192, 193

Mosquitos 65, 66, 68, 69, 70, 71

Músicos 51, 52, 53, 54, 55, 56, 57, 58, 59, 60

P

Parto 176, 177, 178, 179, 180, 181, 182, 183, 184

Perfil Epidemiológico 126, 132, 133, 134, 135, 138, 140, 141

Preditores 80, 82, 94, 95, 186, 189

Profissionais da Saúde 8, 9, 156

Prognóstico 18, 78, 180, 186, 187, 190, 192, 193

R

Reforma Psiquiátrica 36, 37, 40, 194, 195, 196, 197, 198, 201

Registros Hospitalares 133, 142, 143

Relato de Caso 41, 50

Ressuscitação Cardiopulmonar 2

S

Saúde da Mulher 156, 157, 161

Saxofonistas 51, 53, 54, 55, 56, 57, 58

T

Tecnologia Educacional 164, 166, 204, 205, 206

Telemedicina 49, 194, 196, 197, 199, 200, 201

Telessaúde 41, 42, 49, 50, 194, 199, 201

Terapia Anticâncer 146

Trauma 177, 179, 186, 189, 191

Trauma Perineal 177, 179, 180

V

Vigilância 103, 104, 108, 114, 115, 116, 143, 171, 172, 173, 174

Medicina:

Esforço Comum da Promoção da Saúde e Prevenção e Tratamento das Doenças

5

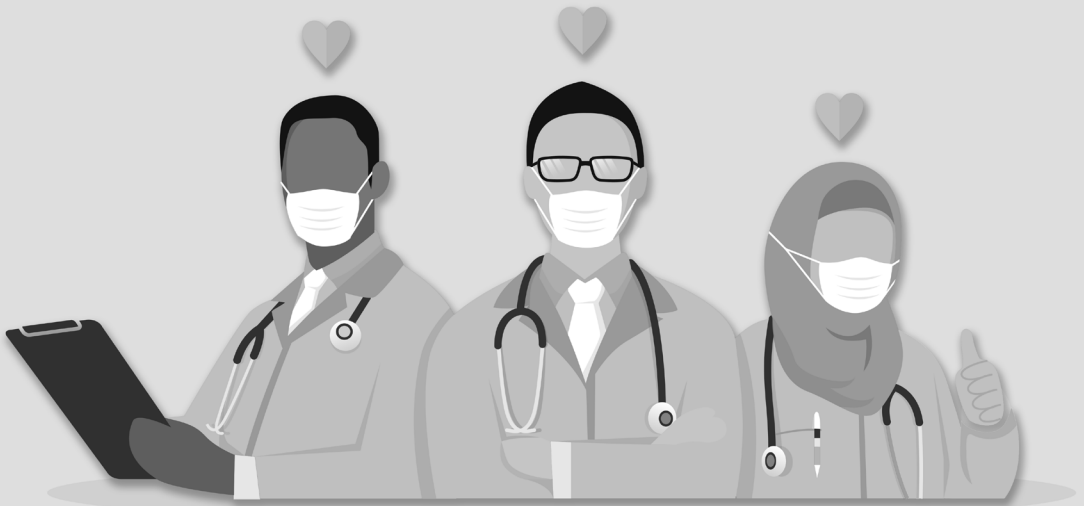

-  www.atenaeditora.com.br
-  contato@atenaeditora.com.br
-  [@atenaeditora](https://www.instagram.com/atenaeditora)
-  www.facebook.com/atenaeditora.com.br

Medicina:

Esforço Comum da Promoção da Saúde e Prevenção e Tratamento das Doenças

5



-  www.atenaeditora.com.br
-  contato@atenaeditora.com.br
-  [@atenaeditora](https://www.instagram.com/atenaeditora)
-  www.facebook.com/atenaeditora.com.br