

GESTÃO DE PROJETOS EM ARQUITETURA E URBANISMO



Jeanine Mafra Migliorini
(Organizadora)

Atena
Editora
Ano 2021

GESTÃO DE PROJETOS EM ARQUITETURA E URBANISMO

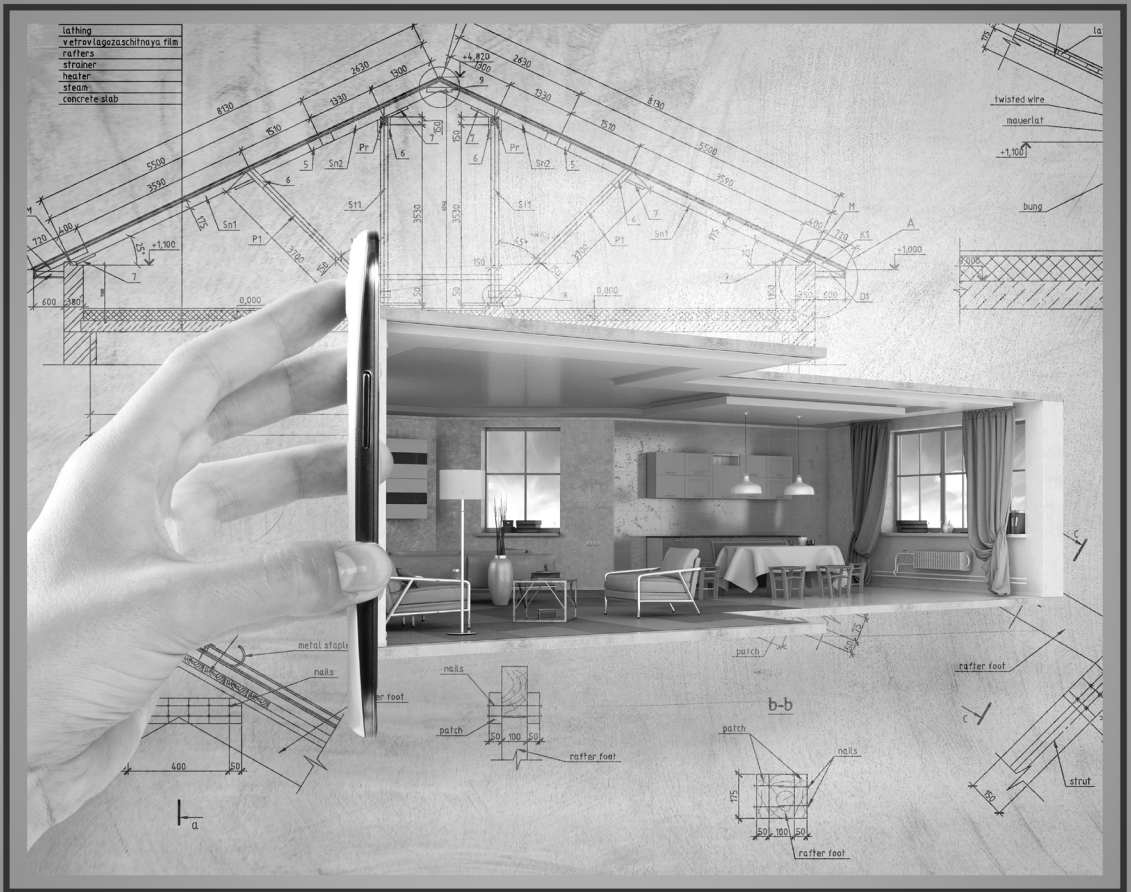

Jeanine Mafra Migliorini
(Organizadora)

Atena
Editora
Ano 2021

Editora Chefe

Profª Drª Antonella Carvalho de Oliveira

Assistentes Editoriais

Natalia Oliveira

Bruno Oliveira

Flávia Roberta Barão

Bibliotecária

Janaina Ramos

Projeto Gráfico e Diagramação

Natália Sandrini de Azevedo

Camila Alves de Cremo

Luiza Alves Batista

Maria Alice Pinheiro

Imagens da Capa

Shutterstock

Edição de Arte

Luiza Alves Batista

Revisão

Os Autores

2021 by Atena Editora

Copyright © Atena Editora

Copyright do Texto © 2021 Os autores

Copyright da Edição © 2021 Atena Editora

Direitos para esta edição cedidos à Atena Editora pelos autores.



Todo o conteúdo deste livro está licenciado sob uma Licença de Atribuição *Creative Commons*. Atribuição-Não-Comercial-NãoDerivativos 4.0 Internacional (CC BY-NC-ND 4.0).

O conteúdo dos artigos e seus dados em sua forma, correção e confiabilidade são de responsabilidade exclusiva dos autores, inclusive não representam necessariamente a posição oficial da Atena Editora. Permitido o *download* da obra e o compartilhamento desde que sejam atribuídos créditos aos autores, mas sem a possibilidade de alterá-la de nenhuma forma ou utilizá-la para fins comerciais.

Todos os manuscritos foram previamente submetidos à avaliação cega pelos pares, membros do Conselho Editorial desta Editora, tendo sido aprovados para a publicação com base em critérios de neutralidade e imparcialidade acadêmica.

A Atena Editora é comprometida em garantir a integridade editorial em todas as etapas do processo de publicação, evitando plágio, dados ou resultados fraudulentos e impedindo que interesses financeiros comprometam os padrões éticos da publicação. Situações suspeitas de má conduta científica serão investigadas sob o mais alto padrão de rigor acadêmico e ético.

Conselho Editorial

Ciências Humanas e Sociais Aplicadas

Prof. Dr. Alexandre Jose Schumacher – Instituto Federal de Educação, Ciência e Tecnologia do Paraná

Prof. Dr. Américo Junior Nunes da Silva – Universidade do Estado da Bahia

Prof. Dr. Antonio Carlos Frasson – Universidade Tecnológica Federal do Paraná

Prof. Dr. Antonio Gasparetto Júnior – Instituto Federal do Sudeste de Minas Gerais
Prof. Dr. Antonio Isidro-Filho – Universidade de Brasília
Prof. Dr. Carlos Antonio de Souza Moraes – Universidade Federal Fluminense
Prof. Dr. Crisóstomo Lima do Nascimento – Universidade Federal Fluminense
Profª Drª Cristina Gaio – Universidade de Lisboa
Prof. Dr. Daniel Richard Sant’Ana – Universidade de Brasília
Prof. Dr. Deyvison de Lima Oliveira – Universidade Federal de Rondônia
Profª Drª Dilma Antunes Silva – Universidade Federal de São Paulo
Prof. Dr. Edvaldo Antunes de Farias – Universidade Estácio de Sá
Prof. Dr. Elson Ferreira Costa – Universidade do Estado do Pará
Prof. Dr. Eloi Martins Senhora – Universidade Federal de Roraima
Prof. Dr. Gustavo Henrique Cepolini Ferreira – Universidade Estadual de Montes Claros
Profª Drª Ivone Goulart Lopes – Instituto Internazionale delle Figlie di Maria Ausiliatrice
Prof. Dr. Jadson Correia de Oliveira – Universidade Católica do Salvador
Prof. Dr. Julio Candido de Meirelles Junior – Universidade Federal Fluminense
Profª Drª Lina Maria Gonçalves – Universidade Federal do Tocantins
Prof. Dr. Luis Ricardo Fernandes da Costa – Universidade Estadual de Montes Claros
Profª Drª Natiéli Piovesan – Instituto Federal do Rio Grande do Norte
Prof. Dr. Marcelo Pereira da Silva – Pontifícia Universidade Católica de Campinas
Profª Drª Maria Luzia da Silva Santana – Universidade Federal de Mato Grosso do Sul
Profª Drª Paola Andressa Scortegagna – Universidade Estadual de Ponta Grossa
Profª Drª Rita de Cássia da Silva Oliveira – Universidade Estadual de Ponta Grossa
Prof. Dr. Rui Maia Diamantino – Universidade Salvador
Prof. Dr. Urandi João Rodrigues Junior – Universidade Federal do Oeste do Pará
Profª Drª Vanessa Bordin Viera – Universidade Federal de Campina Grande
Prof. Dr. William Cleber Domingues Silva – Universidade Federal Rural do Rio de Janeiro
Prof. Dr. Willian Douglas Guilherme – Universidade Federal do Tocantins

Ciências Agrárias e Multidisciplinar

Prof. Dr. Alexandre Igor Azevedo Pereira – Instituto Federal Goiano
Profª Drª Carla Cristina Bauermann Brasil – Universidade Federal de Santa Maria
Prof. Dr. Antonio Pasqualetto – Pontifícia Universidade Católica de Goiás
Prof. Dr. Cleberton Correia Santos – Universidade Federal da Grande Dourados
Profª Drª Daiane Garabeli Trojan – Universidade Norte do Paraná
Profª Drª Diocléa Almeida Seabra Silva – Universidade Federal Rural da Amazônia
Prof. Dr. Écio Souza Diniz – Universidade Federal de Viçosa
Prof. Dr. Fábio Steiner – Universidade Estadual de Mato Grosso do Sul
Prof. Dr. Fágner Cavalcante Patrocínio dos Santos – Universidade Federal do Ceará
Profª Drª Girlene Santos de Souza – Universidade Federal do Recôncavo da Bahia
Prof. Dr. Jael Soares Batista – Universidade Federal Rural do Semi-Árido
Prof. Dr. Júlio César Ribeiro – Universidade Federal Rural do Rio de Janeiro
Profª Drª Lina Raquel Santos Araújo – Universidade Estadual do Ceará
Prof. Dr. Pedro Manuel Villa – Universidade Federal de Viçosa
Profª Drª Raissa Rachel Salustriano da Silva Matos – Universidade Federal do Maranhão
Prof. Dr. Ronilson Freitas de Souza – Universidade do Estado do Pará
Profª Drª Talita de Santos Matos – Universidade Federal Rural do Rio de Janeiro
Prof. Dr. Tiago da Silva Teófilo – Universidade Federal Rural do Semi-Árido

Prof. Dr. Valdemar Antonio Paffaro Junior – Universidade Federal de Alfenas

Ciências Biológicas e da Saúde

Prof. Dr. André Ribeiro da Silva – Universidade de Brasília

Profª Drª Anelise Levay Murari – Universidade Federal de Pelotas

Prof. Dr. Benedito Rodrigues da Silva Neto – Universidade Federal de Goiás

Profª Drª Débora Luana Ribeiro Pessoa – Universidade Federal do Maranhão

Prof. Dr. Douglas Siqueira de Almeida Chaves – Universidade Federal Rural do Rio de Janeiro

Prof. Dr. Edson da Silva – Universidade Federal dos Vales do Jequitinhonha e Mucuri

Profª Drª Elizabeth Cordeiro Fernandes – Faculdade Integrada Medicina

Profª Drª Eleuza Rodrigues Machado – Faculdade Anhanguera de Brasília

Profª Drª Elane Schwinden Prudêncio – Universidade Federal de Santa Catarina

Profª Drª Eysler Gonçalves Maia Brasil – Universidade da Integração Internacional da Lusofonia Afro-Brasileira

Prof. Dr. Ferlando Lima Santos – Universidade Federal do Recôncavo da Bahia

Prof. Dr. Fernando Mendes – Instituto Politécnico de Coimbra – Escola Superior de Saúde de Coimbra

Profª Drª Gabriela Vieira do Amaral – Universidade de Vassouras

Prof. Dr. Gianfábio Pimentel Franco – Universidade Federal de Santa Maria

Prof. Dr. Helio Franklin Rodrigues de Almeida – Universidade Federal de Rondônia

Profª Drª Iara Lúcia Tescarollo – Universidade São Francisco

Prof. Dr. Igor Luiz Vieira de Lima Santos – Universidade Federal de Campina Grande

Prof. Dr. Jefferson Thiago Souza – Universidade Estadual do Ceará

Prof. Dr. Jesus Rodrigues Lemos – Universidade Federal do Piauí

Prof. Dr. Jônatas de França Barros – Universidade Federal do Rio Grande do Norte

Prof. Dr. José Max Barbosa de Oliveira Junior – Universidade Federal do Oeste do Pará

Prof. Dr. Luís Paulo Souza e Souza – Universidade Federal do Amazonas

Profª Drª Magnólia de Araújo Campos – Universidade Federal de Campina Grande

Prof. Dr. Marcus Fernando da Silva Praxedes – Universidade Federal do Recôncavo da Bahia

Profª Drª Maria Tatiane Gonçalves Sá – Universidade do Estado do Pará

Profª Drª Mylena Andréa Oliveira Torres – Universidade Ceuma

Profª Drª Natiéli Piovesan – Instituto Federaci do Rio Grande do Norte

Prof. Dr. Paulo Inada – Universidade Estadual de Maringá

Prof. Dr. Rafael Henrique Silva – Hospital Universitário da Universidade Federal da Grande Dourados

Profª Drª Regiane Luz Carvalho – Centro Universitário das Faculdades Associadas de Ensino

Profª Drª Renata Mendes de Freitas – Universidade Federal de Juiz de Fora

Profª Drª Vanessa Lima Gonçalves – Universidade Estadual de Ponta Grossa

Profª Drª Vanessa Bordin Viera – Universidade Federal de Campina Grande

Ciências Exatas e da Terra e Engenharias

Prof. Dr. Adélio Alcino Sampaio Castro Machado – Universidade do Porto

Prof. Dr. Carlos Eduardo Sanches de Andrade – Universidade Federal de Goiás

Profª Drª Carmen Lúcia Voigt – Universidade Norte do Paraná

Prof. Dr. Cleiseano Emanuel da Silva Paniagua – Instituto Federal de Educação, Ciência e Tecnologia de Goiás

Prof. Dr. Douglas Gonçalves da Silva – Universidade Estadual do Sudoeste da Bahia

Prof. Dr. Eloi Rufato Junior – Universidade Tecnológica Federal do Paraná
Profª Drª Érica de Melo Azevedo – Instituto Federal do Rio de Janeiro
Prof. Dr. Fabrício Menezes Ramos – Instituto Federal do Pará
Profª Dra. Jéssica Verger Nardeli – Universidade Estadual Paulista Júlio de Mesquita Filho
Prof. Dr. Juliano Carlo Rufino de Freitas – Universidade Federal de Campina Grande
Profª Drª Luciana do Nascimento Mendes – Instituto Federal de Educação, Ciência e Tecnologia do Rio Grande do Norte
Prof. Dr. Marcelo Marques – Universidade Estadual de Maringá
Prof. Dr. Marco Aurélio Kistemann Junior – Universidade Federal de Juiz de Fora
Profª Drª Neiva Maria de Almeida – Universidade Federal da Paraíba
Profª Drª Natiéli Piovesan – Instituto Federal do Rio Grande do Norte
Profª Drª Priscila Tessmer Scaglioni – Universidade Federal de Pelotas
Prof. Dr. Takeshy Tachizawa – Faculdade de Campo Limpo Paulista

Linguística, Letras e Artes

Profª Drª Adriana Demite Stephani – Universidade Federal do Tocantins
Profª Drª Angeli Rose do Nascimento – Universidade Federal do Estado do Rio de Janeiro
Profª Drª Carolina Fernandes da Silva Mandaji – Universidade Tecnológica Federal do Paraná
Profª Drª Denise Rocha – Universidade Federal do Ceará
Prof. Dr. Fabiano Tadeu Grazioli – Universidade Regional Integrada do Alto Uruguai e das Missões
Prof. Dr. Gilmei Fleck – Universidade Estadual do Oeste do Paraná
Profª Drª Keyla Christina Almeida Portela – Instituto Federal de Educação, Ciência e Tecnologia do Paraná
Profª Drª Miranilde Oliveira Neves – Instituto de Educação, Ciência e Tecnologia do Pará
Profª Drª Sandra Regina Gardacho Pietrobbon – Universidade Estadual do Centro-Oeste
Profª Drª Sheila Marta Carregosa Rocha – Universidade do Estado da Bahia

Conselho Técnico Científico

Prof. Me. Abrãao Carvalho Nogueira – Universidade Federal do Espírito Santo
Prof. Me. Adalberto Zorzo – Centro Estadual de Educação Tecnológica Paula Souza
Prof. Dr. Adaylson Wagner Sousa de Vasconcelos – Ordem dos Advogados do Brasil/Seccional Paraíba
Prof. Dr. Adilson Tadeu Basquerote Silva – Universidade para o Desenvolvimento do Alto Vale do Itajaí
Prof. Dr. Alex Luis dos Santos – Universidade Federal de Minas Gerais
Prof. Me. Alessandro Teixeira Ribeiro – Centro Universitário Internacional
Profª Ma. Aline Ferreira Antunes – Universidade Federal de Goiás
Prof. Me. André Flávio Gonçalves Silva – Universidade Federal do Maranhão
Profª Ma. Andréa Cristina Marques de Araújo – Universidade Fernando Pessoa
Profª Drª Andreza Lopes – Instituto de Pesquisa e Desenvolvimento Acadêmico
Profª Drª Andrezza Miguel da Silva – Faculdade da Amazônia
Profª Ma. Anelisa Mota Gregoleti – Universidade Estadual de Maringá
Profª Ma. Anne Karynne da Silva Barbosa – Universidade Federal do Maranhão
Prof. Dr. Antonio Hot Pereira de Faria – Polícia Militar de Minas Gerais
Prof. Me. Armando Dias Duarte – Universidade Federal de Pernambuco
Profª Ma. Bianca Camargo Martins – UniCesumar

Profª Ma. Carolina Shimomura Nanya – Universidade Federal de São Carlos
Prof. Me. Carlos Antônio dos Santos – Universidade Federal Rural do Rio de Janeiro
Prof. Me. Christopher Smith Bignardi Neves – Universidade Federal do Paraná
Prof. Ma. Cláudia de Araújo Marques – Faculdade de Música do Espírito Santo
Profª Drª Cláudia Taís Siqueira Cagliari – Centro Universitário Dinâmica das Cataratas
Prof. Me. Clécio Danilo Dias da Silva – Universidade Federal do Rio Grande do Norte
Prof. Me. Daniel da Silva Miranda – Universidade Federal do Pará
Profª Ma. Daniela da Silva Rodrigues – Universidade de Brasília
Profª Ma. Daniela Remião de Macedo – Universidade de Lisboa
Profª Ma. Dayane de Melo Barros – Universidade Federal de Pernambuco
Prof. Me. Douglas Santos Mezacas – Universidade Estadual de Goiás
Prof. Me. Edevaldo de Castro Monteiro – Embrapa Agrobiologia
Prof. Me. Eduardo Gomes de Oliveira – Faculdades Unificadas Doctum de Cataguases
Prof. Me. Eduardo Henrique Ferreira – Faculdade Pitágoras de Londrina
Prof. Dr. Edwaldo Costa – Marinha do Brasil
Prof. Me. Eliel Constantino da Silva – Universidade Estadual Paulista Júlio de Mesquita
Prof. Me. Ernane Rosa Martins – Instituto Federal de Educação, Ciência e Tecnologia de Goiás
Prof. Me. Euvaldo de Sousa Costa Junior – Prefeitura Municipal de São João do Piauí
Prof. Dr. Everaldo dos Santos Mendes – Instituto Edith Theresa Hedwing Stein
Prof. Me. Ezequiel Martins Ferreira – Universidade Federal de Goiás
Profª Ma. Fabiana Coelho Couto Rocha Corrêa – Centro Universitário Estácio Juiz de Fora
Prof. Me. Fabiano Eloy Atílio Batista – Universidade Federal de Viçosa
Prof. Me. Felipe da Costa Negrão – Universidade Federal do Amazonas
Prof. Me. Francisco Odécio Sales – Instituto Federal do Ceará
Profª Drª Germana Ponce de Leon Ramírez – Centro Universitário Adventista de São Paulo
Prof. Me. Gevair Campos – Instituto Mineiro de Agropecuária
Prof. Me. Givanildo de Oliveira Santos – Secretaria da Educação de Goiás
Prof. Dr. Guilherme Renato Gomes – Universidade Norte do Paraná
Prof. Me. Gustavo Krahl – Universidade do Oeste de Santa Catarina
Prof. Me. Helton Rangel Coutinho Junior – Tribunal de Justiça do Estado do Rio de Janeiro
Profª Ma. Isabelle Cerqueira Sousa – Universidade de Fortaleza
Profª Ma. Jaqueline Oliveira Rezende – Universidade Federal de Uberlândia
Prof. Me. Javier Antonio Alborno – University of Miami and Miami Dade College
Prof. Me. Jhonatan da Silva Lima – Universidade Federal do Pará
Prof. Dr. José Carlos da Silva Mendes – Instituto de Psicologia Cognitiva, Desenvolvimento Humano e Social
Prof. Me. Jose Elyton Batista dos Santos – Universidade Federal de Sergipe
Prof. Me. José Luiz Leonardo de Araujo Pimenta – Instituto Nacional de Investigación Agropecuaria Uruguay
Prof. Me. José Messias Ribeiro Júnior – Instituto Federal de Educação Tecnológica de Pernambuco
Profª Drª Juliana Santana de Curcio – Universidade Federal de Goiás
Profª Ma. Juliana Thaisa Rodrigues Pacheco – Universidade Estadual de Ponta Grossa
Profª Drª Kamilly Souza do Vale – Núcleo de Pesquisas Fenomenológicas/UFGA
Prof. Dr. Kárpio Márcio de Siqueira – Universidade do Estado da Bahia
Profª Drª Karina de Araújo Dias – Prefeitura Municipal de Florianópolis

Prof. Dr. Lázaro Castro Silva Nascimento – Laboratório de Fenomenologia & Subjetividade/UFPR
Prof. Me. Leonardo Tullio – Universidade Estadual de Ponta Grossa
Profª Ma. Lilian Coelho de Freitas – Instituto Federal do Pará
Profª Ma. Liliani Aparecida Sereno Fontes de Medeiros – Consórcio CEDERJ
Profª Drª Livia do Carmo Silva – Universidade Federal de Goiás
Prof. Dr. Lucio Marques Vieira Souza – Secretaria de Estado da Educação, do Esporte e da Cultura de Sergipe
Prof. Dr. Luan Vinicius Bernardelli – Universidade Estadual do Paraná
Profª Ma. Luana Ferreira dos Santos – Universidade Estadual de Santa Cruz
Profª Ma. Luana Vieira Toledo – Universidade Federal de Viçosa
Prof. Me. Luis Henrique Almeida Castro – Universidade Federal da Grande Dourados
Profª Ma. Luma Sarai de Oliveira – Universidade Estadual de Campinas
Prof. Dr. Michel da Costa – Universidade Metropolitana de Santos
Prof. Me. Marcelo da Fonseca Ferreira da Silva – Governo do Estado do Espírito Santo
Prof. Dr. Marcelo Máximo Purificação – Fundação Integrada Municipal de Ensino Superior
Prof. Me. Marcos Aurelio Alves e Silva – Instituto Federal de Educação, Ciência e Tecnologia de São Paulo
Profª Ma. Maria Elanny Damasceno Silva – Universidade Federal do Ceará
Profª Ma. Marileila Marques Toledo – Universidade Federal dos Vales do Jequitinhonha e Mucuri
Prof. Me. Pedro Panhoca da Silva – Universidade Presbiteriana Mackenzie
Profª Drª Poliana Arruda Fajardo – Universidade Federal de São Carlos
Prof. Me. Ricardo Sérgio da Silva – Universidade Federal de Pernambuco
Prof. Me. Renato Faria da Gama – Instituto Gama – Medicina Personalizada e Integrativa
Profª Ma. Renata Luciane Polsaque Young Blood – UniSecal
Prof. Me. Robson Lucas Soares da Silva – Universidade Federal da Paraíba
Prof. Me. Sebastião André Barbosa Junior – Universidade Federal Rural de Pernambuco
Profª Ma. Silene Ribeiro Miranda Barbosa – Consultoria Brasileira de Ensino, Pesquisa e Extensão
Profª Ma. Solange Aparecida de Souza Monteiro – Instituto Federal de São Paulo
Profª Ma. Taiane Aparecida Ribeiro Nepomoceno – Universidade Estadual do Oeste do Paraná
Prof. Me. Tallys Newton Fernandes de Matos – Faculdade Regional Jaguaribana
Profª Ma. Thatianny Jasmine Castro Martins de Carvalho – Universidade Federal do Piauí
Prof. Me. Tiago Silvio Dedoné – Colégio ECEL Positivo
Prof. Dr. Welleson Feitosa Gazel – Universidade Paulista

Gestão de projetos em arquitetura e urbanismo

Editora Chefe: Profª Drª Antonella Carvalho de Oliveira
Bibliotecária: Janaina Ramos
Diagramação: Maria Alice Pinheiro
Correção: Mariane Aparecida Freitas
Edição de Arte: Luiza Alves Batista
Revisão: Os Autores
Organizadora: Jeanine Mafra Migliorini

Dados Internacionais de Catalogação na Publicação (CIP)

G393 Gestão de projetos em arquitetura e urbanismo /
Organizadora Jeanine Mafra Migliorini. – Ponta Grossa -
PR: Atena, 2021.

Formato: PDF
Requisitos de sistema: Adobe Acrobat Reader
Modo de acesso: World Wide Web
Inclui bibliografia
ISBN 978-65-5706-785-7
DOI 10.22533/at.ed.857211102

1. Arquitetura. 2. Urbanismo. I. Migliorini, Jeanine
Mafra (Organizadora). II. Título.

CDD 720

Elaborado por Bibliotecária Janaina Ramos – CRB-8/9166

Atena Editora
Ponta Grossa – Paraná – Brasil
Telefone: +55 (42) 3323-5493
www.atenaeditora.com.br
contato@atenaeditora.com.br

DECLARAÇÃO DOS AUTORES

Os autores desta obra: 1. Atestam não possuir qualquer interesse comercial que constitua um conflito de interesses em relação ao artigo científico publicado; 2. Declaram que participaram ativamente da construção dos respectivos manuscritos, preferencialmente na: a) Concepção do estudo, e/ou aquisição de dados, e/ou análise e interpretação de dados; b) Elaboração do artigo ou revisão com vistas a tornar o material intelectualmente relevante; c) Aprovação final do manuscrito para submissão.; 3. Certificam que os artigos científicos publicados estão completamente isentos de dados e/ou resultados fraudulentos; 4. Confirmam a citação e a referência correta de todos os dados e de interpretações de dados de outras pesquisas; 5. Reconhecem terem informado todas as fontes de financiamento recebidas para a consecução da pesquisa.

APRESENTAÇÃO

O Brasil possui uma parcela significativa na história da arquitetura mundial foi o movimento moderno que colocou o país no mapa da arquitetura e com isso trouxe para o nosso contexto uma consistente base para estudar debater e produzir arquitetura. Entendendo que ela não é feita apenas por desenhos abre-se um vasto horizonte que permite inserir pesquisas em cada um dos caminhos que a arquitetura oferece para que se possa produzir material de qualidade com discussões atuais e relevantes para o momento.

A produção modernista brasileira é bastante vasta e permite estudos interessantes é com esse tema que o livro inicia com obras de Ruy Ohtake. Debate-se então a arte tumular muitas vezes esquecida mas relevante para a história acompanha a arquitetura nos estilos e produções e deve ser tratada com atenção e cuidado.

A história da arquitetura se abre para técnicas construtivas brasileiras diferenciadas e que têm vindo à tona principalmente com as questões da sustentabilidade nesse viés entram os artigos destinados à arquitetura de terra e as habitações palafíticas com discussões que permeiam nossa identidade cultural e se fazem presentes na atualidade.

Tema de significativa importância são as Habitações de Interesse Social é tratado na sequência com o enfoque de sua produção qualitativa. É em busca dessa qualidade na produção das construções que surgem os próximos artigos tratando do conforto das edificações.

Retomando a questão da sustentabilidade apresentam-se artigos que abordam o descarte das podas urbanas um problema ignorado por muitos mas de considerável impacto; e também o bambu como material construtivo dinâmico e ecológico cada vez mais presente na construção civil.

Como produzir arquitetura de qualidade depende de bons profissionais as discussões seguem para as metodologias de ensino de projeto nas faculdades e possíveis abordagens para os temas. E finaliza com uma discussão bastante pertinente sobre a área que é a valorização do profissional da arquitetura.

Enfim espero que todas essas discussões sejam ampliadas e delas surjam novos debates novas perguntas e que encontre pessoas dispostas a partir em busca dessas respostas e de novos horizontes para nossa arquitetura.

Boa leitura e muitas reflexões!

Jeanine Mafra Migliorini

SUMÁRIO

CAPÍTULO 1..... 1

CASA MODERNA EM LOTE COLONIAL: DUAS CASAS EXEMPLARES DE RUY OHTAKE

Silvia Lopes Carneiro Leão

Raquel Rodrigues Lima

DOI 10.22533/at.ed.8572111021

CAPÍTULO 2..... 13

CURSO DE CONSERVAÇÃO E LIMPEZA PARA ARTE TUMULAR: UM ESTUDO DE CASO NO CEMITÉRIO DA CONSOLAÇÃO SÃO PAULO

Viviane Comunale

Fábio das Neves Donadio

DOI 10.22533/at.ed.8572111022

CAPÍTULO 3..... 25

VIVÊNCIAS E APRENDIZADOS DE ARQUITETURA DE TERRA EM UM CANTEIRO EXPERIMENTAL

Ingrid Gomes Braga

Margareth Gomes de Figueiredo

DOI 10.22533/at.ed.8572111023

CAPÍTULO 4..... 37

A IMATERIALIDADE PALAFÍTICA E AS ESTRATÉGIAS BIOCLIMÁTICAS PARA VILA DE PARICATUBA-AM

Diana Soares Costa

Maria de Jesus de Britto Leite

DOI 10.22533/at.ed.8572111024

CAPÍTULO 5..... 48

DESEMPENHO DE UMA HABITAÇÃO DE INTERESSE SOCIAL PELO PROGRAMA BRASILEIRO DE ETIQUETAGEM DE EDIFICAÇÃO: ESTUDO DE CASO EM SÃO LUÍS DO MARANHÃO

Adriana Alice Sekeff Castro

Yuri Alencar Chaves

Gabriela de Medeiros Lopes Martins

DOI 10.22533/at.ed.8572111025

CAPÍTULO 6..... 65

VERIFICAÇÃO DAS ESTRATÉGIAS CONSTRUTIVAS PARA O MUNICÍPIO DE PAU DOS FERROS/RN E SUA IMPORTÂNCIA PARA O CONFORTO TÉRMICO DAS EDIFICAÇÕES

Cecília de Amorim Pereira

Lília Caroline de Moraes

Eduardo Raimundo Dias Nunes

DOI 10.22533/at.ed.8572111026

CAPÍTULO 7	78
CONSIDERAÇÕES SOBRE O CONFORTO luminoso EM BIBLIOTECA: ESTUDO DE CASO NA UNIMEP	
Lorenzo Aroca Casale	
Adriana Petito de Almeida Silva Castro	
DOI 10.22533/at.ed.8572111027	
CAPÍTULO 8	95
RETROFIT E CONFORTO TÉRMICO EM EDIFICAÇÕES ESCOLAS: UMA REVISÃO SISTEMÁTICA DE LITERATURA (RSL)	
Mara Luisa Barros de Sousa Brito Pereira	
Caio Frederico e Silva	
DOI 10.22533/at.ed.8572111028	
CAPÍTULO 9	111
DESCARTE DE PODAS URBANAS E LIXO ORGÂNICO: UMA ANÁLISE SOBRE A VIABILIDADE DE IMPLANTAÇÃO DE UM PÁTIO DE COMPOSTAGEM EM DOURADOS MS	
Talita Paz Agueiro	
Márcio de Melo Carlos Santos	
DOI 10.22533/at.ed.8572111029	
CAPÍTULO 10	118
A VIABILIDADE CONSTRUTIVA DO BAMBU: O PENSAMENTO INTEGRADO E A VIVÊNCIA DA CULTURA DA COLOMBIA NO RITMO DA BICICLETA	
Fabiana Ferreira de Carvalho	
DOI 10.22533/at.ed.85721110210	
CAPÍTULO 11	132
EDIFÍCIO E CIDADE: A REABILITAÇÃO DE VAZIOS COMO ESTRATÉGIA DE ENSINO DE PROJETO	
Catarina Agudo Menezes	
Fabio Henrique Sales Nogueira	
Aline dos Santos Malta Cavalcanti	
Aline Santos Maciel	
DOI 10.22533/at.ed.85721110211	
CAPÍTULO 12	144
PROJETO COGNITIVO: UMA ABORDAGEM DO ENSINO DE PROJETO PELO INTERIOR DA PRÁTICA	
Ana Klaudia de Almeida Viana Perdigão	
DOI 10.22533/at.ed.85721110212	
CAPÍTULO 13	157
VALORIZAÇÃO DO ARQUITETO EM RELAÇÃO A SUA ATUAÇÃO NO AMBIENTE COMERCIAL	
Camila Nardino	

Eliane Coser

DOI 10.22533/at.ed.85721110213

SOBRE A ORGANIZADORA	163
ÍNDICE REMISSIVO.....	164

VALORIZAÇÃO DO ARQUITETO EM RELAÇÃO A SUA ATUAÇÃO NO AMBIENTE COMERCIAL

Data de aceite: 04/02/2021

Data de submissão: 04/11/2020

Camila Nardino

Faculdade Meridional IMED
Passo Fundo – Rio Grande do Sul
<http://lattes.cnpq.br/5042837283450755>

Eliane Coser

Faculdade Meridional IMED
Passo Fundo – Rio Grande do Sul
<http://lattes.cnpq.br/1523396864747995>

Trabalho originalmente publicado nos anais da XIII Mostra de Iniciação Científica e Extensão Comunitária e XII Mostra de Pesquisa de Pós-Graduação IMED 2019.

RESUMO: O presente trabalho aborda questões referentes à percepção dos empresários em relação à contratação de arquitetos. O interesse pelo tema surgiu para verificar a importância que os profissionais atuantes no ramo da arquitetura comercial possuem dentro do grande campo da arquitetura. A pesquisa delimitou seus estudos sobre a percepção dos empresários na cidade de Erechim – RS localizada na região do Norte Gaúcho. O presente estudo visa entender como acontece a valorização profissional no sentido do conhecimento e comprometimento do profissional diante da sua prática em arquitetura comercial. É importante ressaltar que a valorização profissional estudada neste trabalho

não aborda o termo “valor” com o sentido de o profissional ganhar mais dinheiro. Desta forma pode-se resultar que o profissional em arquitetura é importante na transformação do espaço consequentemente todo o funcionamento do empreendimento. Tendo como objetivo transmitir reais sensações desejadas e poder oferecer um ambiente confortável e diferenciado aos clientes e funcionários buscando cada vez mais o sucesso do empreendimento.

PALAVRAS-CHAVE: Arquitetura percepção ambiente comercial influência.

VALUATION OF THE ARCHITECT IN RELATION TO ITS PERFORMANCE IN THE COMMERCIAL ENVIRONMENT

ABSTRACT: The present work addresses questions regarding the perception of entrepreneurs about hiring architects. The interest in the subject arose to verify the importance that professionals working in the field of commercial architecture have within the great field of architecture. The research delimited his studies on the perception of entrepreneurs in the city of Erechim - RS located in the region of Norte Gaúcho. This study aims to understand how professional valorization happens in the sense of the professional's knowledge and commitment to his practice in commercial architecture. It is important to note that the professional valuation studied in this work does not address the term “value” in the sense that the professional earns more money. In this way it can result that the professional in architecture is important in the transformation of space consequently the entire operation of the enterprise. Aiming at transmitting

real desired feelings and being able to offer a comfortable and differentiated environment to customers and employees seeking more and more the success of the enterprise.

KEYWORDS: Architecture perception commercial environment influence.

1 | INTRODUÇÃO

A literatura mostra que a atuação do profissional arquiteto em ambientes comerciais é explorada de forma abrangente (MANNATO 2017; JOBIM 2006; AGUIAR 2016). Todavia o arquiteto está ganhando cada vez mais espaço uma vez que ocorram mudanças na visão dos empresários de forma a entender que os serviços prestados do arquiteto comercial possam somar atributos importantes para os estabelecimentos.

A partir disto segundo Jobim (2006 p. 1182) declara que “poucas são as informações e os estudos publicados a respeito do comportamento dos clientes especialmente quando referente às soluções propostas pelos arquitetos de interiores e sobre os critérios de contratação dos mesmos” o que de fato constata ainda mais a importância do estudo sobre o tema.

Segundo Ely et al (2012 p.13) afirma que “[...] o ambiente da loja é um fator fundamental na persuasão da compra ao proporcionar por exemplo conforto e bem-estar aos usuários ou ainda ao reforçar a imagem ou agregar valor ao produto a ser adquirido.”

As atividades de projetos na área do varejo são muito abrangentes e vão muito além da relação cliente e arquiteto. Para um bom desenvolvimento de projeto comercial deve-se conhecer a empresa adentrando principalmente para estudos da sua visão missão e valores bem como os produtos que cada empresa comercializa o conceito de cada marca e qual o seu posicionamento no mercado (ROCHA; ROCHA 2017).

Bastante diferente do cliente residencial cujo perfil geral solicita uma atenção maior em relação aos aspectos emocionais comportamentais e culturais o cliente corporativo tem as expectativas voltadas para produtividade atenção às normas técnicas e leis imagem corporativa e principalmente resultados e lucratividade (ROCHA 2017).

Desta forma Aguiar (2016 p. 20) afirma que a arquitetura comercial tem ligação direta com o consumidor e isso evidencia a primordialidade em se idealizar toda essa ambientação de compra. “O consumidor deseja que seu processo de compra seja uma experiência confortável divertida e estimulante em que ele possa facilmente localizar e escolher os produtos” (PARENTE 2000 p.307).

O profissional de arquitetura comercial ao visualizar o ambiente no ponto de venda deve projetar respeitando os conceitos da marca o que de fato envolve os clientes ao entrar na loja através de uma atmosfera com características ligadas a marca (SCARPIN GOUVEIA 2014 p.09).

Ainda dentro deste contexto Sampaio et al (2009 p.02) afirma que “a experiência

proporcionada aos consumidores de serviços vem sendo considerada uma ferramenta estratégica colocada a serviço da vantagem competitiva nas empresas”. Em suma são estes fatores que evidenciam o motivo pelo qual gera interesse entre os empresários para a contratação de um arquiteto.

Comprar faz parte do cotidiano das pessoas sejam compras por necessidades fundamentais compras por impulso ou comprar pelo simples desejo. A partir desta percepção enfatiza-se ainda mais a união de arquitetos e lojistas como forma de melhorar este processo de compras.

Esta pesquisa vem ao encontro disto justamente demonstrando que aspectos positivos foram avaliados pela percepção do empresário quanto à atividade do arquiteto comercial. As informações prestadas para desenvolver este trabalho foram de livre consentimento por parte dos comerciantes ficando resguardados seus nomes e razão social.

2 | METODOLOGIA

A metodologia utilizada neste trabalho efetivou-se em sua primeira fase por uma fundamentação teórica baseada em livros artigos dissertações e teses. Posteriormente elaborou-se um questionário relativo à importância que um projeto de arquitetura comercial tem em seu estabelecimento. O teor das questões estava relacionado a contratação dos arquitetos para projetar determinado ambiente comercial. As entrevistas foram realizadas com os proprietários dos estabelecimentos entre os meses de Outubro e Novembro de 2017.

A pesquisa de campo foi realizada em lojas de diferentes segmentos na cidade de Erechim interior do estado do Rio Grande do Sul. Segundo o censo de IBGE Erechim possui uma população estimada no ano de 2017 de 103.437 mil pessoas.

A escolha dos estabelecimentos se deu através de um contato prévio com aproximadamente 30 empresários onde se identificaram quais deles já tiveram algum contato com um profissional de arquitetura. A partir disto aplicaram-se os questionários aos proprietários computando 10 lojas para discussão dos resultados. As lojas pesquisadas estão distribuídas no centro da cidade de Erechim-RS. Os dados foram computados a partir de uma análise estatística descritiva sendo que os mesmos não representam generalizações da amostra.

3 | RESULTADOS

Os dados obtidos foram transcritos seguindo a ordem das perguntas conforme anexo. As empresas mais antigas atuam a mais de 40 anos na cidade de Erechim (40% das lojas pesquisadas) sendo que as demais empresas entrevistadas atuam no mercado a mais de 4 anos (60% das lojas pesquisadas). Referente ao público alvo todas as lojas classificam seu público-alvo entre as classes A e B.

Quanto as modificações ou reformas realizadas a partir da contratação de um arquiteto 70% dos estabelecimentos pesquisados declaram que as modificações realizadas no referido estabelecimento comercial foram executadas a partir um projeto elaborado por um profissional em arquitetura. Os outros 30% dos estabelecimentos afirmam que em algum momento já efetuaram alguma modificação por conta própria.

Como forma de melhorar o espaço físico do ponto de venda as intervenções quando bem realizadas sempre proporcionam benefícios e exploram mudanças e inovações positivas ao estabelecimento. Com um conjunto entre um bom layout e um mobiliário adequado a loja tornando-se um ambiente confortável aos clientes e aos funcionários permitindo que as pessoas se movam com segurança e desempenhem tarefas de maneira eficiente precisa e segura sem causar desconforto desta forma os clientes acabam ficando mais tempo na loja consequentemente efetuando compras.

Os comerciantes apontaram que a partir da contratação do profissional de arquitetura as propostas arquitetônicas apresentadas por ele em sua maioria englobava a modificação de mais do que um aspecto indicado no questionário. A fachada e iluminação foi o elemento de maior destaque onde 80% dos estabelecimentos apontam estes pontos como propostas de melhorias na loja por parte dos arquitetos. Apenas 20% dos entrevistados citaram ações de projeto em layout e mobília.

Para tanto quando indagados o porquê da contratação de um arquiteto a frase de maior destaque entre os empresários entrevistados foi “à importância em melhor adequar e/ou utilizar o espaço interno na loja adequar a fachada e melhorar a iluminação” complementando ainda que o profissional tem conhecimentos técnicos para solucionar problemas principalmente como a falta de espaço no estoque.

Quando questionados sobre o trabalho do arquiteto em seu estabelecimento 90% afirmaram que o projeto final ficou dentro das suas expectativas atendendo as necessidades e realizando na pratica o que eles imaginavam para o ambiente comercial com melhor aproveitamento do espaço planejamento beleza e padrões solicitados pelos lojistas. Portanto apenas 10% dos entrevistados afirmam que não ficaram satisfeitos com o resultado final. A insatisfação se deu pelo fato do profissional não atender as necessidades solicitadas pelo cliente.

Para 90% dos entrevistados o trabalho do arquiteto seria recomendado a outro amigo. Por outro lado 10% dos empresários não recomendaria a contratação de um arquiteto.

Sobre a importância do profissional de arquitetura para o sucesso do seu negócio 70% dos comerciantes consideraram muito importante o trabalho do arquiteto em sua loja 20% consideraram importante e apenas 10% responderam ser indiferentes. Isso demonstra a valorização dos profissionais no mercado da arquitetura comercial.

Diante da importância da reforma para conquista de novos clientes 50% dos empresários consideram-se muito satisfeitos enfatizando um aumento no fluxo de clientes

da loja. Para 40% dos lojistas a reforma foi satisfatória e 10% deles afirmam que não foi satisfatório o investimento no profissional. Portanto em suma geral os resultados apontam que os estabelecimentos estão coerentes com o mercado para manter os negócios sempre atuais assim a reforma influenciou no aumento do fluxo de clientes e principalmente valorizando os produtos expostos na vitrine.

4 | CONCLUSÕES

Avaliando os resultados das pesquisas neste trabalho é possível concluir que os comerciantes da cidade de Erechim-RS estão satisfeitos com os trabalhos que os arquitetos realizaram em cada loja.

O estudo comprova que a interferência de um profissional em arquitetura no desenvolvimento de projetos comerciais geralmente melhora a experiência dos novos clientes com a loja e reforça a relação com os consumidores já existentes. Os resultados da pesquisa apontam que após a intervenção do arquiteto segundo a percepção do proprietário aponta para um aumento no fluxo dos clientes tornado satisfatório o trabalho realizado pelo arquiteto. Desta forma a contratação do arquiteto é um ponto positivo no sucesso dos negócios.

Por fim a importância do profissional arquiteto o qual se qualifica na área de arquitetura comercial é para melhor contribuir e atender as expectativas dos seus clientes lojistas. Do lado inverso desta relação cabe ao lojista valorizar estes profissionais de forma a enxergar seu trabalho como um grande valor para sua empresa aliando o bem-estar do cliente na loja que consequentemente compra mais e proporciona uma receita maior ao comerciante.

REFERÊNCIAS

AGUIAR Karine Petry. **Ambientes comerciais e a influência do design visual**. 2016. 231f. Dissertação (Mestrado) – Faculdade de Arquitetura e Urbanismo Universidade de São Paulo São Paulo 2016.

ELY Vera et al. **Atmosfera do Ponto de Venda**. Florianópolis PET 2012.

IBGE Cidades. Disponível em: <https://cidades.ibge.gov.br/>. Acesso em: 15 de ago. 2017

JOBIM. Margaret Souza Schmidt. **Arquitetura no trabalho de interiores: cliente satisfeito?** In: XI Encontro Nacional de Tecnologia e Ambiente Construído. 2006 Florianópolis. Disponível em: http://www.infohab.org.br/entac2014/2006/artigos/ENTAC2006_1181_1190.pdf. Acesso em: 15 de ago. 2017

MANNATO A.C.; **Aplicação da iluminação em ambientes comerciais e corporativos**. – Revista Especialize On-line IPOG. 01 (14) 1-17 2017.

PARENTE Juracy. **Varejo no Brasil: gestão e estratégia**. São Paulo: Atlas 2000

ROCHA Fabio; ROCHA Sílvia. **Arquitetura Corporativa: da compreensão do cliente à execução da obra**. Disponível em: <http://www.forumdaconstrucao.com.br/conteudo.php?a=40&Cod=597>. Acesso em: 02 ago. 2017.

SAMPAIO Cláudio Hoffmann; et al. **Fatores visuais de design e sua influência nos valores de compra do consumidor**. São Paulo: Suzane Strehlau 2009.

SCARPIN Talissa Naiara; GOUVEIA Ana Leocadia de Souza Brum Donikian. **Características de um ambiente comercial de sucesso pelo olhar do design emocional**. 2014.

ANEXO

QUESTIONÁRIO DA ENTREVISTA

- 1 – Quantos anos tem a empresa? _____
- 2- Qual é a classe do público-alvo? () A; () B; () C;
- 3 – Já fez alguma reforma no seu comercio “por conta própria”? Ou com auxílio de um arquiteto? _____
- 4 - O que foi proposto pelo arquiteto para a melhoria da loja:
() Novo Layout;
() Mobiliário;
() Iluminação;
() Vitrine;
() Fachada;
() Revestimento; () outros _____
- 5 – Porque você contratou um Arquiteto? _____
- 6 - O resultado final ficou dentro das expectativas esperadas?
Sim por quê? Não por quê? _____
- 7 – Você recomendaria para um amigo que contratasse um profissional?
() Sim () Não
- 8 - Qual a importância do profissional de arquitetura para o sucesso do seu negócio?
() Muito importante;
() Importante;
() Pouco importante;
() Indiferente.
- 9 – Após a reforma com um profissional você considera importante para a conquista de novos clientes?
() Muito satisfeito;
() satisfeito;
() não satisfeito;
() Indiferente.

SOBRE A ORGANIZADORA

JEANINE MAFRA MIGLIORINI - Graduada em Arquitetura e Urbanismo pela Pontifícia Universidade Católica do Paraná, em Licenciatura em Artes Visuais pela Universidade Estadual de Ponta Grossa (UEPG), em Tecnologia de Design de Interiores e em Tecnologia em Gastronomia pela Unicesumar; Especialista em História, Arte e Cultura, em Docência no Ensino Superior: Tecnologia Educacionais e Inovação e em Projeto de Interiores e Mestre em Gestão do Território pela Universidade Estadual de Ponta Grossa. Educadora há treze anos, iniciou na docência nos ensinos fundamental e médio na disciplina de Arte. Atualmente é professora no ensino superior da Unicesumar. Arquiteta e urbanista, desenvolve projetos arquitetônicos. Escolheu a Arquitetura Modernista de Ponta Grossa – PR como objeto de estudo, desde sua graduação.

ÍNDICE REMISSIVO

A

Amazonas 37, 38, 40, 41, 42, 43, 44, 46, 47
Ambiente Comercial 7, 157, 159, 160, 162
Arquiteto Ruy Ohtake 1
Arquitetura Bioclimática 37, 40, 50, 65, 66, 77
Arquitetura de Terra 5, 6, 25, 26, 27, 28, 29, 32, 35
Arquitetura ecológica 118
Arquitetura Sustentável 25
Arte Tumular 5, 6, 13, 14, 17, 18, 19, 21

B

Biblioteca Universitária 78, 80
Bioarquitetura 118

C

Casa Chiyo Hama 1, 6
Casa moderna 6, 1, 5, 11
Casa Tomie Ohtake 1, 8, 9, 10
Cemitério 6, 13, 14, 15, 20, 21, 22
Centro Histórico 25, 27, 28, 29
Cognição 144, 147
Compostagem 7, 44, 111, 112, 113, 115, 116, 117
Conforto Luminoso 78, 79, 80, 93
Conforto Térmico 6, 7, 31, 32, 46, 50, 61, 65, 66, 67, 72, 76, 94, 95, 97, 98, 99, 101, 102, 106, 107, 109, 110
Conservação 6, 13, 14, 15, 16, 17, 18, 19, 20, 21, 22, 23, 25, 26, 28, 35, 98, 123

D

Desempenho Térmico 47, 48, 60, 63, 76, 77

E

Eficiência Energética 47, 48, 50, 51, 60, 61, 62, 64, 65, 80, 95, 96, 98, 99, 101, 102, 103, 109, 110
Estratégias Construtivas 6, 65, 67, 68

G

Gestão de projetos 95

H

Habitação de interesse social 6, 48, 64, 132, 134, 135, 139, 142, 143

I

Iluminância 78, 79, 80, 83, 84, 85, 86, 87, 88, 93

L

Lote urbano colonial 1

M

Materiais de construção 40, 118

P

palafita 37, 38, 40, 44, 45, 47, 156

Patrimônio Funerário 13

Patrimônio Vernáculo 25

Pau dos Ferros 6, 65, 66, 67, 68, 69, 71, 72, 74, 76

Produção arquitetônica 118, 119, 147, 148, 154, 156

Programa brasileiro de etiquetagem 48

Projeto de arquitetura 94, 132, 133, 149, 159

Q

Qualidade interna do ar 95, 96, 102

R

Reabilitação 7, 95, 98, 103, 108, 132, 135, 143

S

Sustentabilidade 5, 27, 29, 31, 32, 33, 46, 47, 48, 49, 64, 76, 98, 102, 111, 112

T

Tecnologias 23, 37, 39, 41, 96, 98

V

Vazios edificados 132

Viabilidade 7, 44, 105, 111, 112, 117, 118, 119

Vila de Paricatuba 6, 37, 38, 40, 41, 42, 43

GESTÃO DE PROJETOS EM ARQUITETURA E URBANISMO

www.arenaeditora.com.br 

contato@arenaeditora.com.br 

[@arenaeditora](https://www.instagram.com/arenaeditora) 

www.facebook.com/arenaeditora.com.br 

GESTÃO DE PROJETOS EM ARQUITETURA E URBANISMO

www.atenaeditora.com.br 

contato@atenaeditora.com.br 

[@atenaeditora](https://www.instagram.com/atenaeditora) 

www.facebook.com/atenaeditora.com.br 