

**Elói Martins Senhoras
(Organizador)**

Políticas Públicas na Educação e a Construção do Pacto Social e da Sociabilidade Humana

2

Atena
Editora
Ano 2021

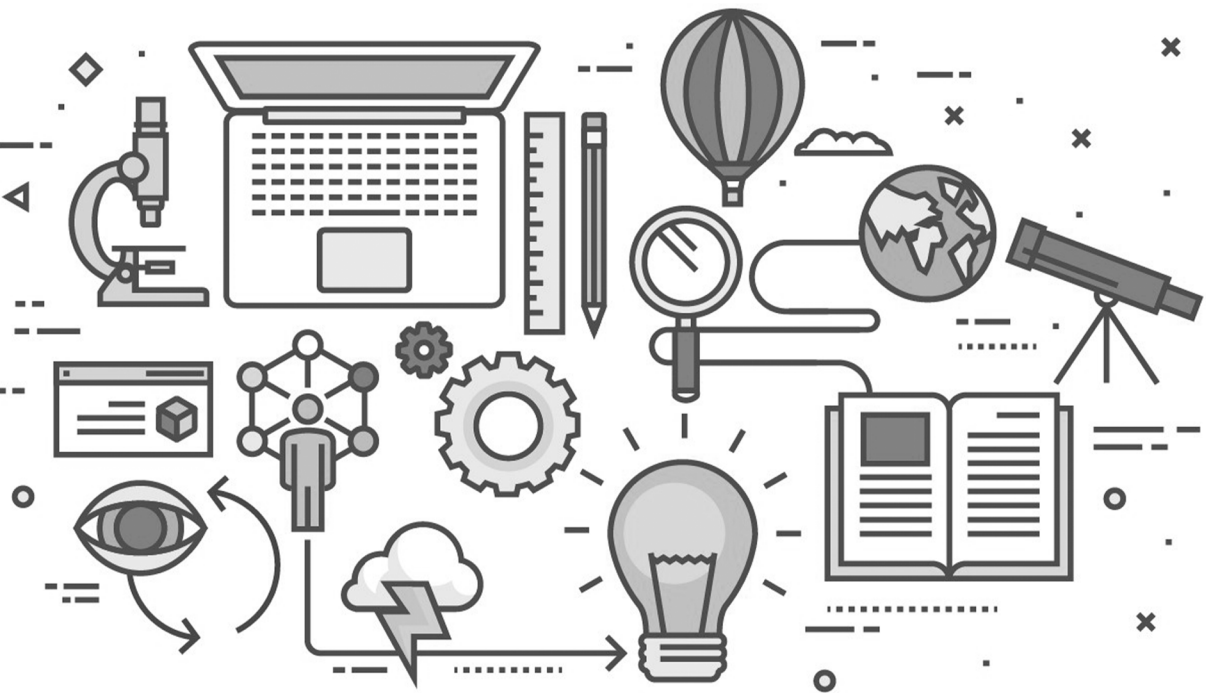

**Elói Martins Senhoras
(Organizador)**

Políticas Públicas na Educação e a Construção do Pacto Social e da Sociabilidade Humana 2

Atena
Editora
Ano 2021

Editora Chefe

Profª Drª Antonella Carvalho de Oliveira

Assistentes Editoriais

Natalia Oliveira

Bruno Oliveira

Flávia Roberta Barão

Bibliotecária

Janaina Ramos

Projeto Gráfico e Diagramação

Natália Sandrini de Azevedo

Camila Alves de Cremo

Luiza Alves Batista

Maria Alice Pinheiro

Imagens da Capa

Shutterstock

Edição de Arte

Luiza Alves Batista

Revisão

Os Autores

2021 by Atena Editora

Copyright © Atena Editora

Copyright do Texto © 2021 Os autores

Copyright da Edição © 2021 Atena Editora

Direitos para esta edição cedidos à Atena

Editora pelos autores.



Todo o conteúdo deste livro está licenciado sob uma Licença de Atribuição *Creative Commons*. Atribuição-Não-Comercial-NãoDerivativos 4.0 Internacional (CC BY-NC-ND 4.0).

O conteúdo dos artigos e seus dados em sua forma, correção e confiabilidade são de responsabilidade exclusiva dos autores, inclusive não representam necessariamente a posição oficial da Atena Editora. Permitido o *download* da obra e o compartilhamento desde que sejam atribuídos créditos aos autores, mas sem a possibilidade de alterá-la de nenhuma forma ou utilizá-la para fins comerciais.

Todos os manuscritos foram previamente submetidos à avaliação cega pelos pares, membros do Conselho Editorial desta Editora, tendo sido aprovados para a publicação com base em critérios de neutralidade e imparcialidade acadêmica.

A Atena Editora é comprometida em garantir a integridade editorial em todas as etapas do processo de publicação, evitando plágio, dados ou resultados fraudulentos e impedindo que interesses financeiros comprometam os padrões éticos da publicação. Situações suspeitas de má conduta científica serão investigadas sob o mais alto padrão de rigor acadêmico e ético.

Conselho Editorial

Ciências Humanas e Sociais Aplicadas

Prof. Dr. Alexandre Jose Schumacher – Instituto Federal de Educação, Ciência e Tecnologia do Paraná

Prof. Dr. Américo Junior Nunes da Silva – Universidade do Estado da Bahia

Prof. Dr. Antonio Carlos Frasson – Universidade Tecnológica Federal do Paraná

Prof. Dr. Antonio Gasparetto Júnior – Instituto Federal do Sudeste de Minas Gerais
Prof. Dr. Antonio Isidro-Filho – Universidade de Brasília
Prof. Dr. Carlos Antonio de Souza Moraes – Universidade Federal Fluminense
Prof. Dr. Crisóstomo Lima do Nascimento – Universidade Federal Fluminense
Profª Drª Cristina Gaio – Universidade de Lisboa
Prof. Dr. Daniel Richard Sant’Ana – Universidade de Brasília
Prof. Dr. Deyvison de Lima Oliveira – Universidade Federal de Rondônia
Profª Drª Dilma Antunes Silva – Universidade Federal de São Paulo
Prof. Dr. Edvaldo Antunes de Farias – Universidade Estácio de Sá
Prof. Dr. Elson Ferreira Costa – Universidade do Estado do Pará
Prof. Dr. Eloi Martins Senhora – Universidade Federal de Roraima
Prof. Dr. Gustavo Henrique Cepolini Ferreira – Universidade Estadual de Montes Claros
Profª Drª Ivone Goulart Lopes – Istituto Internazionele delle Figlie de Maria Ausiliatrice
Prof. Dr. Jadson Correia de Oliveira – Universidade Católica do Salvador
Prof. Dr. Julio Candido de Meirelles Junior – Universidade Federal Fluminense
Profª Drª Lina Maria Gonçalves – Universidade Federal do Tocantins
Prof. Dr. Luis Ricardo Fernandes da Costa – Universidade Estadual de Montes Claros
Profª Drª Natiéli Piovesan – Instituto Federal do Rio Grande do Norte
Prof. Dr. Marcelo Pereira da Silva – Pontifícia Universidade Católica de Campinas
Profª Drª Maria Luzia da Silva Santana – Universidade Federal de Mato Grosso do Sul
Profª Drª Paola Andressa Scortegagna – Universidade Estadual de Ponta Grossa
Profª Drª Rita de Cássia da Silva Oliveira – Universidade Estadual de Ponta Grossa
Prof. Dr. Rui Maia Diamantino – Universidade Salvador
Prof. Dr. Urandi João Rodrigues Junior – Universidade Federal do Oeste do Pará
Profª Drª Vanessa Bordin Viera – Universidade Federal de Campina Grande
Prof. Dr. William Cleber Domingues Silva – Universidade Federal Rural do Rio de Janeiro
Prof. Dr. Willian Douglas Guilherme – Universidade Federal do Tocantins

Ciências Agrárias e Multidisciplinar

Prof. Dr. Alexandre Igor Azevedo Pereira – Instituto Federal Goiano
Profª Drª Carla Cristina Bauermann Brasil – Universidade Federal de Santa Maria
Prof. Dr. Antonio Pasqualetto – Pontifícia Universidade Católica de Goiás
Prof. Dr. Cleberton Correia Santos – Universidade Federal da Grande Dourados
Profª Drª Daiane Garabeli Trojan – Universidade Norte do Paraná
Profª Drª Diocléa Almeida Seabra Silva – Universidade Federal Rural da Amazônia
Prof. Dr. Écio Souza Diniz – Universidade Federal de Viçosa
Prof. Dr. Fábio Steiner – Universidade Estadual de Mato Grosso do Sul
Prof. Dr. Fágner Cavalcante Patrocínio dos Santos – Universidade Federal do Ceará
Profª Drª Girlene Santos de Souza – Universidade Federal do Recôncavo da Bahia
Prof. Dr. Jael Soares Batista – Universidade Federal Rural do Semi-Árido
Prof. Dr. Júlio César Ribeiro – Universidade Federal Rural do Rio de Janeiro
Profª Drª Lina Raquel Santos Araújo – Universidade Estadual do Ceará
Prof. Dr. Pedro Manuel Villa – Universidade Federal de Viçosa
Profª Drª Raissa Rachel Salustriano da Silva Matos – Universidade Federal do Maranhão
Prof. Dr. Ronilson Freitas de Souza – Universidade do Estado do Pará
Profª Drª Talita de Santos Matos – Universidade Federal Rural do Rio de Janeiro
Prof. Dr. Tiago da Silva Teófilo – Universidade Federal Rural do Semi-Árido

Prof. Dr. Valdemar Antonio Paffaro Junior – Universidade Federal de Alfenas

Ciências Biológicas e da Saúde

Prof. Dr. André Ribeiro da Silva – Universidade de Brasília

Profª Drª Anelise Levay Murari – Universidade Federal de Pelotas

Prof. Dr. Benedito Rodrigues da Silva Neto – Universidade Federal de Goiás

Profª Drª Débora Luana Ribeiro Pessoa – Universidade Federal do Maranhão

Prof. Dr. Douglas Siqueira de Almeida Chaves – Universidade Federal Rural do Rio de Janeiro

Prof. Dr. Edson da Silva – Universidade Federal dos Vales do Jequitinhonha e Mucuri

Profª Drª Elizabeth Cordeiro Fernandes – Faculdade Integrada Medicina

Profª Drª Eleuza Rodrigues Machado – Faculdade Anhanguera de Brasília

Profª Drª Elane Schwinden Prudêncio – Universidade Federal de Santa Catarina

Profª Drª Eysler Gonçalves Maia Brasil – Universidade da Integração Internacional da Lusofonia Afro-Brasileira

Prof. Dr. Ferlando Lima Santos – Universidade Federal do Recôncavo da Bahia

Prof. Dr. Fernando Mendes – Instituto Politécnico de Coimbra – Escola Superior de Saúde de Coimbra

Profª Drª Gabriela Vieira do Amaral – Universidade de Vassouras

Prof. Dr. Gianfábio Pimentel Franco – Universidade Federal de Santa Maria

Prof. Dr. Helio Franklin Rodrigues de Almeida – Universidade Federal de Rondônia

Profª Drª Iara Lúcia Tescarollo – Universidade São Francisco

Prof. Dr. Igor Luiz Vieira de Lima Santos – Universidade Federal de Campina Grande

Prof. Dr. Jefferson Thiago Souza – Universidade Estadual do Ceará

Prof. Dr. Jesus Rodrigues Lemos – Universidade Federal do Piauí

Prof. Dr. Jônatas de França Barros – Universidade Federal do Rio Grande do Norte

Prof. Dr. José Max Barbosa de Oliveira Junior – Universidade Federal do Oeste do Pará

Prof. Dr. Luís Paulo Souza e Souza – Universidade Federal do Amazonas

Profª Drª Magnólia de Araújo Campos – Universidade Federal de Campina Grande

Prof. Dr. Marcus Fernando da Silva Praxedes – Universidade Federal do Recôncavo da Bahia

Profª Drª Maria Tatiane Gonçalves Sá – Universidade do Estado do Pará

Profª Drª Mylena Andréa Oliveira Torres – Universidade Ceuma

Profª Drª Natiéli Piovesan – Instituto Federaci do Rio Grande do Norte

Prof. Dr. Paulo Inada – Universidade Estadual de Maringá

Prof. Dr. Rafael Henrique Silva – Hospital Universitário da Universidade Federal da Grande Dourados

Profª Drª Regiane Luz Carvalho – Centro Universitário das Faculdades Associadas de Ensino

Profª Drª Renata Mendes de Freitas – Universidade Federal de Juiz de Fora

Profª Drª Vanessa Lima Gonçalves – Universidade Estadual de Ponta Grossa

Profª Drª Vanessa Bordin Viera – Universidade Federal de Campina Grande

Ciências Exatas e da Terra e Engenharias

Prof. Dr. Adélio Alcino Sampaio Castro Machado – Universidade do Porto

Prof. Dr. Carlos Eduardo Sanches de Andrade – Universidade Federal de Goiás

Profª Drª Carmen Lúcia Voigt – Universidade Norte do Paraná

Prof. Dr. Cleiseano Emanuel da Silva Paniagua – Instituto Federal de Educação, Ciência e Tecnologia de Goiás

Prof. Dr. Douglas Gonçalves da Silva – Universidade Estadual do Sudoeste da Bahia

Prof. Dr. Eloi Rufato Junior – Universidade Tecnológica Federal do Paraná
Profª Drª Érica de Melo Azevedo – Instituto Federal do Rio de Janeiro
Prof. Dr. Fabrício Menezes Ramos – Instituto Federal do Pará
Profª Dra. Jéssica Verger Nardeli – Universidade Estadual Paulista Júlio de Mesquita Filho
Prof. Dr. Juliano Carlo Rufino de Freitas – Universidade Federal de Campina Grande
Profª Drª Luciana do Nascimento Mendes – Instituto Federal de Educação, Ciência e Tecnologia do Rio Grande do Norte
Prof. Dr. Marcelo Marques – Universidade Estadual de Maringá
Prof. Dr. Marco Aurélio Kistemann Junior – Universidade Federal de Juiz de Fora
Profª Drª Neiva Maria de Almeida – Universidade Federal da Paraíba
Profª Drª Natiéli Piovesan – Instituto Federal do Rio Grande do Norte
Profª Drª Priscila Tessmer Scaglioni – Universidade Federal de Pelotas
Prof. Dr. Takeshy Tachizawa – Faculdade de Campo Limpo Paulista

Linguística, Letras e Artes

Profª Drª Adriana Demite Stephani – Universidade Federal do Tocantins
Profª Drª Angeli Rose do Nascimento – Universidade Federal do Estado do Rio de Janeiro
Profª Drª Carolina Fernandes da Silva Mandaji – Universidade Tecnológica Federal do Paraná
Profª Drª Denise Rocha – Universidade Federal do Ceará
Prof. Dr. Fabiano Tadeu Grazioli – Universidade Regional Integrada do Alto Uruguai e das Missões
Prof. Dr. Gilmei Fleck – Universidade Estadual do Oeste do Paraná
Profª Drª Keyla Christina Almeida Portela – Instituto Federal de Educação, Ciência e Tecnologia do Paraná
Profª Drª Miranilde Oliveira Neves – Instituto de Educação, Ciência e Tecnologia do Pará
Profª Drª Sandra Regina Gardacho Pietrobon – Universidade Estadual do Centro-Oeste
Profª Drª Sheila Marta Carregosa Rocha – Universidade do Estado da Bahia

Conselho Técnico Científico

Prof. Me. Abraão Carvalho Nogueira – Universidade Federal do Espírito Santo
Prof. Me. Adalberto Zorzo – Centro Estadual de Educação Tecnológica Paula Souza
Prof. Dr. Adaylson Wagner Sousa de Vasconcelos – Ordem dos Advogados do Brasil/Secconal Paraíba
Prof. Dr. Adilson Tadeu Basquerote Silva – Universidade para o Desenvolvimento do Alto Vale do Itajaí
Prof. Dr. Alex Luis dos Santos – Universidade Federal de Minas Gerais
Prof. Me. Alexsandro Teixeira Ribeiro – Centro Universitário Internacional
Profª Ma. Aline Ferreira Antunes – Universidade Federal de Goiás
Prof. Me. André Flávio Gonçalves Silva – Universidade Federal do Maranhão
Profª Ma. Andréa Cristina Marques de Araújo – Universidade Fernando Pessoa
Profª Drª Andreza Lopes – Instituto de Pesquisa e Desenvolvimento Acadêmico
Profª Drª Andreza Miguel da Silva – Faculdade da Amazônia
Profª Ma. Anelisa Mota Gregoleti – Universidade Estadual de Maringá
Profª Ma. Anne Karynne da Silva Barbosa – Universidade Federal do Maranhão
Prof. Dr. Antonio Hot Pereira de Faria – Polícia Militar de Minas Gerais
Prof. Me. Armando Dias Duarte – Universidade Federal de Pernambuco
Profª Ma. Bianca Camargo Martins – UniCesumar

Profª Ma. Carolina Shimomura Nanya – Universidade Federal de São Carlos
Prof. Me. Carlos Antônio dos Santos – Universidade Federal Rural do Rio de Janeiro
Prof. Me. Christopher Smith Bignardi Neves – Universidade Federal do Paraná
Prof. Ma. Cláudia de Araújo Marques – Faculdade de Música do Espírito Santo
Profª Drª Cláudia Taís Siqueira Cagliari – Centro Universitário Dinâmica das Cataratas
Prof. Me. Clécio Danilo Dias da Silva – Universidade Federal do Rio Grande do Norte
Prof. Me. Daniel da Silva Miranda – Universidade Federal do Pará
Profª Ma. Daniela da Silva Rodrigues – Universidade de Brasília
Profª Ma. Daniela Remião de Macedo – Universidade de Lisboa
Profª Ma. Dayane de Melo Barros – Universidade Federal de Pernambuco
Prof. Me. Douglas Santos Mezacas – Universidade Estadual de Goiás
Prof. Me. Edevaldo de Castro Monteiro – Embrapa Agrobiologia
Prof. Me. Eduardo Gomes de Oliveira – Faculdades Unificadas Doctum de Cataguases
Prof. Me. Eduardo Henrique Ferreira – Faculdade Pitágoras de Londrina
Prof. Dr. Edwaldo Costa – Marinha do Brasil
Prof. Me. Eliel Constantino da Silva – Universidade Estadual Paulista Júlio de Mesquita
Prof. Me. Ernane Rosa Martins – Instituto Federal de Educação, Ciência e Tecnologia de Goiás
Prof. Me. Euvaldo de Sousa Costa Junior – Prefeitura Municipal de São João do Piauí
Prof. Dr. Everaldo dos Santos Mendes – Instituto Edith Theresa Hedwing Stein
Prof. Me. Ezequiel Martins Ferreira – Universidade Federal de Goiás
Profª Ma. Fabiana Coelho Couto Rocha Corrêa – Centro Universitário Estácio Juiz de Fora
Prof. Me. Fabiano Eloy Atílio Batista – Universidade Federal de Viçosa
Prof. Me. Felipe da Costa Negrão – Universidade Federal do Amazonas
Prof. Me. Francisco Odécio Sales – Instituto Federal do Ceará
Profª Drª Germana Ponce de Leon Ramírez – Centro Universitário Adventista de São Paulo
Prof. Me. Gevair Campos – Instituto Mineiro de Agropecuária
Prof. Me. Givanildo de Oliveira Santos – Secretaria da Educação de Goiás
Prof. Dr. Guilherme Renato Gomes – Universidade Norte do Paraná
Prof. Me. Gustavo Krahl – Universidade do Oeste de Santa Catarina
Prof. Me. Helton Rangel Coutinho Junior – Tribunal de Justiça do Estado do Rio de Janeiro
Profª Ma. Isabelle Cerqueira Sousa – Universidade de Fortaleza
Profª Ma. Jaqueline Oliveira Rezende – Universidade Federal de Uberlândia
Prof. Me. Javier Antonio Albornoz – University of Miami and Miami Dade College
Prof. Me. Jhonatan da Silva Lima – Universidade Federal do Pará
Prof. Dr. José Carlos da Silva Mendes – Instituto de Psicologia Cognitiva, Desenvolvimento Humano e Social
Prof. Me. Jose Elyton Batista dos Santos – Universidade Federal de Sergipe
Prof. Me. José Luiz Leonardo de Araujo Pimenta – Instituto Nacional de Investigación Agropecuaria Uruguay
Prof. Me. José Messias Ribeiro Júnior – Instituto Federal de Educação Tecnológica de Pernambuco
Profª Drª Juliana Santana de Curcio – Universidade Federal de Goiás
Profª Ma. Juliana Thaisa Rodrigues Pacheco – Universidade Estadual de Ponta Grossa
Profª Drª Kamilly Souza do Vale – Núcleo de Pesquisas Fenomenológicas/UFGA
Prof. Dr. Kárpio Márcio de Siqueira – Universidade do Estado da Bahia
Profª Drª Karina de Araújo Dias – Prefeitura Municipal de Florianópolis

Prof. Dr. Lázaro Castro Silva Nascimento – Laboratório de Fenomenologia & Subjetividade/UFPR
Prof. Me. Leonardo Tullio – Universidade Estadual de Ponta Grossa
Profª Ma. Lilian Coelho de Freitas – Instituto Federal do Pará
Profª Ma. Liliani Aparecida Sereno Fontes de Medeiros – Consórcio CEDERJ
Profª Drª Lívia do Carmo Silva – Universidade Federal de Goiás
Prof. Dr. Lucio Marques Vieira Souza – Secretaria de Estado da Educação, do Esporte e da Cultura de Sergipe
Prof. Dr. Luan Vinicius Bernardelli – Universidade Estadual do Paraná
Profª Ma. Luana Ferreira dos Santos – Universidade Estadual de Santa Cruz
Profª Ma. Luana Vieira Toledo – Universidade Federal de Viçosa
Prof. Me. Luis Henrique Almeida Castro – Universidade Federal da Grande Dourados
Profª Ma. Luma Sarai de Oliveira – Universidade Estadual de Campinas
Prof. Dr. Michel da Costa – Universidade Metropolitana de Santos
Prof. Me. Marcelo da Fonseca Ferreira da Silva – Governo do Estado do Espírito Santo
Prof. Dr. Marcelo Máximo Purificação – Fundação Integrada Municipal de Ensino Superior
Prof. Me. Marcos Aurelio Alves e Silva – Instituto Federal de Educação, Ciência e Tecnologia de São Paulo
Profª Ma. Maria Elanny Damasceno Silva – Universidade Federal do Ceará
Profª Ma. Marileila Marques Toledo – Universidade Federal dos Vales do Jequitinhonha e Mucuri
Prof. Me. Pedro Panhoca da Silva – Universidade Presbiteriana Mackenzie
Profª Drª Poliana Arruda Fajardo – Universidade Federal de São Carlos
Prof. Me. Ricardo Sérgio da Silva – Universidade Federal de Pernambuco
Prof. Me. Renato Faria da Gama – Instituto Gama – Medicina Personalizada e Integrativa
Profª Ma. Renata Luciane Polsaque Young Blood – UniSecal
Prof. Me. Robson Lucas Soares da Silva – Universidade Federal da Paraíba
Prof. Me. Sebastião André Barbosa Junior – Universidade Federal Rural de Pernambuco
Profª Ma. Silene Ribeiro Miranda Barbosa – Consultoria Brasileira de Ensino, Pesquisa e Extensão
Profª Ma. Solange Aparecida de Souza Monteiro – Instituto Federal de São Paulo
Profª Ma. Taiane Aparecida Ribeiro Nepomoceno – Universidade Estadual do Oeste do Paraná
Prof. Me. Tallys Newton Fernandes de Matos – Faculdade Regional Jaguaribana
Profª Ma. Thatianny Jasmine Castro Martins de Carvalho – Universidade Federal do Piauí
Prof. Me. Tiago Silvio Dedoné – Colégio ECEL Positivo
Prof. Dr. Welleson Feitosa Gazel – Universidade Paulista

Políticas públicas na educação e a construção do pacto social e da
sociabilidade humana

2

Editora Chefe: Profª Drª Antonella Carvalho de Oliveira
Bibliotecária: Janaina Ramos
Diagramação: Camila Alves de Cremo
Correção: Mariane Aparecida Freitas
Giovanna Sandrini de Azevedo
Edição de Arte: Luiza Alves Batista
Revisão: Os Autores
Organizador: Elói Martins Senhoras

Dados Internacionais de Catalogação na Publicação (CIP)

P769 Políticas públicas na educação e a construção do pacto social e da sociabilidade humana 2 / Organizador Elói Martins Senhoras. – Ponta Grossa - PR: Atena, 2021.

Formato: PDF

Requisitos de sistema: Adobe Acrobat Reader

Modo de acesso: World Wide Web

Inclui bibliografia

ISBN 978-65-5706-724-6

DOI 10.22533/at.ed.246211601

1. Educação. 2. Políticas públicas. 3. Sociabilidade humana. 4. Diversidade. 5. Inclusão. 6. Gestão. I. Senhoras, Elói Martins (Organizador). II. Título.

CDD 370

Elaborado por Bibliotecária Janaina Ramos – CRB-8/9166

Atena Editora

Ponta Grossa – Paraná – Brasil

Telefone: +55 (42) 3323-5493

www.atenaeditora.com.br

contato@atenaeditora.com.br

DECLARAÇÃO DOS AUTORES

Os autores desta obra: 1. Atestam não possuir qualquer interesse comercial que constitua um conflito de interesses em relação ao artigo científico publicado; 2. Declaram que participaram ativamente da construção dos respectivos manuscritos, preferencialmente na: a) Concepção do estudo, e/ou aquisição de dados, e/ou análise e interpretação de dados; b) Elaboração do artigo ou revisão com vistas a tornar o material intelectualmente relevante; c) Aprovação final do manuscrito para submissão.; 3. Certificam que os artigos científicos publicados estão completamente isentos de dados e/ou resultados fraudulentos; 4. Confirmam a citação e a referência correta de todos os dados e de interpretações de dados de outras pesquisas; 5. Reconhecem terem informado todas as fontes de financiamento recebidas para a consecução da pesquisa.

APRESENTAÇÃO

O presente livro, “Políticas Públicas na Educação e a Construção do Pacto Social e da Sociabilidade Humana: Agendas Temáticas”, apresenta uma diversidade de leituras que valorizam a realidade empírica a partir de instigantes abordagens alicerçadas em distintos recortes teóricos e metodológicos, fundamentando-se em uma plural compreensão sobre o campo educacional *lato sensu*.

Estruturado em vinte e nove capítulos que mapeiam temáticas que exploram as fronteiras do conhecimento educacional, esta obra é fruto de um trabalho coletivo constituído pela reflexão de 53 pesquisadores oriundos nacionalmente das regiões Sul, Sudeste, Centro-Oeste, Norte e Nordeste, bem como internacionalmente do Chile, Espanha e Portugal.

As análises destes capítulos foram organizadas neste livro tomando como elemento de aglutinação cinco eixos temáticos, os quais são identificados, respectivamente, por abordagens empíricas sobre: a) política educacional, b) gestão escolar, c) educação, diversidade e inclusão, d) educação especial, e, e) educação de jovens e adultos.

Com base nestes eixos temáticos, a presente obra coaduna diferentes prismas do complexo caleidoscópio educacional, caracterizando-se por um olhar que estimula a pluralidade teórica e metodológica, ao apresentar distintos estudos que visam em sentidos contraditórios, tanto, delimitar a fronteira disciplinar, quanto, ampliar a dinâmica fronteira multidisciplinar.

A construção epistemológica apresentada neste trabalho coletivo busca romper consensos, findando demonstrar a riqueza existente no anarquismo teórico e metodológico das Ciências da Educação em resposta à complexa realidade empírica, razão pela qual convidamos você leitor(a) a nos acompanhar à luz do ecletismo registrado nos estimulantes estudos empíricos deste livro.

Excelente leitura!

Prof. Dr. Elói Martins Senhoras

SUMÁRIO

AGENDAS TEMÁTICAS

CAPÍTULO 1..... 1

ESCOLA SEM PARTIDO: INTENSIFICANDO A FORMAÇÃO IDEOLÓGICA DA CONSCIÊNCIA

Matheus Eduardo Rodrigues Martins

DOI 10.22533/at.ed.2462116011

CAPÍTULO 2..... 16

MERCANTILIZAÇÃO DA EDUCAÇÃO E A PEC 55: DESAFIOS PARA O ENSINO SUPERIOR BRASILEIRO

Welline Dayane Reis Ribeiro

Antonio Paulino de Sousa

DOI 10.22533/at.ed.2462116012

CAPÍTULO 3..... 24

INCOERÊNCIAS DA BNCC

Eduardo Ribeiro Mueller

Attico Inácio Chassot

DOI 10.22533/at.ed.2462116013

CAPÍTULO 4..... 40

A EDUCAÇÃO PÚBLICA BÁSICA E SEU FINANCIAMENTO NO ARAGUAIA MATOGROSSENSE

Odorico Ferreira Cardoso Neto

DOI 10.22533/at.ed.2462116014

CAPÍTULO 5..... 57

A UTOPIA E A CONTRADIÇÃO DA FORMAÇÃO INTEGRAL NO ENSINO MÉDIO: CONCEITOS E SIGNIFICADOS DA EDUCAÇÃO PROFISSIONAL TECNOLÓGICA

Silvana Camargo de Castro

Eduani de Cássia Souza Teodoro

Thaís Oliveira Lima

DOI 10.22533/at.ed.2462116015

CAPÍTULO 6..... 67

APLICAÇÃO DO CURSO FIC EM AGRICULTURA FAMILIAR NA COMUNIDADE DAVINOPOLIS, ARAGUATINS - TO

Cleudiane Chaves da Silva

Kelly Cristina Figueiredo Guimarães

Késia Chaves da Silva

Mônica Santos Lopes Almeida

Thiago de Loiola Araújo e Silva

Waléria da Silva Nascimento Gomes

DOI 10.22533/at.ed.2462116016

CAPÍTULO 7	74
QUALIDADE EM EDUCAÇÃO E GESTÃO: QUE FATORES IMPLICAM? Bruna de Oliveira Santos Fernanda Ferreira dos Santos Rosângela da Silva Fernandes Maciel DOI 10.22533/at.ed.2462116017	
CAPÍTULO 8	85
RECONHECENDO AS MELHORES PRÁTICAS DA LIDERANÇA DISTRIBUÍDA EM EQUIPE DE GESTÃO ESCOLAR MADRID Ingrid del Valle García Carreño DOI 10.22533/at.ed.2462116018	
CAPÍTULO 9	99
RELAÇÃO PEDAGÓGICA ENTRE SUPERVISORES E PROFESSORES NO COTIDIANO ESCOLAR: CONTRIBUIÇÕES ADVINDAS DO ESTADO DA ARTE Luysienne Silva de Oliveira Maria Núbia Barbosa Bonfim DOI 10.22533/at.ed.2462116019	
CAPÍTULO 10	108
AS RELAÇÕES DO PROFESSOR COM O ALUNO EM PESQUISAS BRASILEIRAS (2008-2012): UM ABISSAL DE VIOLÊNCIAS Adriele Gonçalves da Silva Marilda da Silva DOI 10.22533/at.ed.24621160110	
CAPÍTULO 11	122
A CONSTRUÇÃO DO CONHECIMENTO ESCOLAR SOB A DEMOCRACIA UTÓPICA NA PRIMEIRA DÉCADA DO SÉCULO XXI Tulane Silva de Souza Pedrosa DOI 10.22533/at.ed.24621160111	
CAPÍTULO 12	136
CIDADANIA: EDUCAÇÃO PARA ALÉM DO CAPITAL Antonio Pedro Ferreira da Silva DOI 10.22533/at.ed.24621160112	
CAPÍTULO 13	147
CONTRIBUIÇÕES DE PAULO FREIRE PARA A LICENCIATURA EM EDUCAÇÃO DO CAMPO: UM OLHAR PARA OS PROJETOS PEDAGÓGICOS Dilson Henrique Ramos Evangelista Cristiane Johann Evangelista DOI 10.22533/at.ed.2462116013	
CAPÍTULO 14	156
A ESCOLA NA CONTEMPORANEIDADE: REFLEXÕES SOBRE DIVERSIDADE E	

INCLUSÃO	
Sara Bernardes	
DOI 10.22533/at.ed.24621160114	
CAPÍTULO 15	168
PROJETO CLIQUE DA DIVERSIDADE CULTURAL E RELIGIOSA NA REDE MUNICIPAL DE ENSINO DO MUNICÍPIO DE VILA VELHA - ES	
Sônia Maria Dias	
Ivani Coelho Andrade	
DOI 10.22533/at.ed.24621160115	
CAPÍTULO 16	174
LA INTERVENÇÃO DE MAUS TRATOS EM PESSOAS IDOSAS. PROMOÇÃO DO BOM TRATAMENTO AO IDOSO	
Rocío Cruz-Díaz	
DOI 10.22533/at.ed.24621160116	
CAPÍTULO 17	187
INCIDENTES CRÍTICOS EN LAS PRÁCTICAS PEDAGÓGICAS DE FUTUROS PROFESORES. LA INCLUSIÓN EDUCATIVA: UN DESAFÍO	
Myriam Díaz Yáñez	
Jorge Alarcón Leiva	
DOI 10.22533/at.ed.24621160117	
CAPÍTULO 18	207
APLICAÇÃO DA LEI 10.639/03 NO ENSINO DE REAÇÕES QUÍMICAS	
Leticia Maria Leda	
DOI 10.22533/at.ed.24621160118	
CAPÍTULO 19	216
A INCLUSÃO DE ALUNOS COM NECESSIDADES EDUCATIVAS ESPECIAIS NUMA ESCOLA PROFISSIONAL: PERSPETIVA DOS PROFESSORES	
Patrícia Joana Calixto	
José Brites Ferreira	
DOI 10.22533/at.ed.24621160119	
CAPÍTULO 20	228
ANÁLISE SOBRE OS ENTRAVES DA EDUCAÇÃO INCLUSIVA PARA OS ALUNOS COM DEFICIÊNCIA	
Cristiane Carminati Maricato	
DOI 10.22533/at.ed.24621160120	
CAPÍTULO 21	230
AS PERCEPÇÕES DOS INTÉRPRETES DE LIBRAS SOBRE OS ASPECTOS QUE INFLUENCIAM A SUA PRÁTICA PROFISSIONAL NO ENSINO BÁSICO	
Camila Gasparin	
Lísia Regina Ferreira	
DOI 10.22533/at.ed.24621160121	

CAPÍTULO 22.....	237
LÍNGUA BRASILEIRA DE SINAIS EM PERSPECTIVA ENTRE AMBIENTES DE ENSINO: O BILINGUISTO NAS SALAS DE RECURSO E EM SALAS DE INCLUSÃO	
Éverton Bernardes Wenceslau Pâmela Cristina Pereira Gonzaga	
DOI 10.22533/at.ed.24621160122	
CAPÍTULO 23.....	246
FAMÍLIA: PROGRAMA DE APRENDIZAGEM DE VIDA PRÁTICA PARA ADOLESCENTE SURDOCEGA	
Rita de Cássia Silveira Cambuzzi Maria da Piedade Resende da Costa	
DOI 10.22533/at.ed.24621160123	
CAPÍTULO 24.....	255
O PROCESSO DE AVALIAÇÃO PSICOEDUCACIONAL E ORIENTAÇÃO EM INDIVÍDUOS COM DEFICIÊNCIA INTELLECTUAL	
Jéssica Araújo Carvalho Jassonia Lima Vasconcelos Paccini	
DOI 10.22533/at.ed.24621160124	
CAPÍTULO 25.....	265
PROPOSTA DE CRIAÇÃO DE MATERIAL DIDÁTICO VISUAL PARA O ENSINO DA CLASSE GRAMATICAL ARTIGO PARA ALUNOS SURDOS DO ENSINO FUNDAMENTAL 2	
Telma Cedraz dos Santos Gláucio de Castro Júnior	
DOI 10.22533/at.ed.24621160125	
CAPÍTULO 26.....	279
REFLEXÕES SOBRE O ENSINO DE JOVENS E ADULTOS NO IFSP DE CUBATÃO	
Gisele da Silva Pereira Wanda Silva Rodrigues	
DOI 10.22533/at.ed.24621160126	
CAPÍTULO 27.....	286
TRABALHO DO ORIENTADOR EDUCACIONAL NA EDUCAÇÃO DE JOVENS E ADULTOS: UM COMBATE A EVASÃO	
Silvana Azevedo Bastos	
DOI 10.22533/at.ed.24621160127	
CAPÍTULO 28.....	295
TRABALHO DOCENTE NA EDUCAÇÃO DE JOVENS E ADULTOS - EJA: ÊNFASE NAS APRENDIZAGENS PELOS EDUCANDOS	
Helena Silva de Oliveira Maria Betanea Platzer	
DOI 10.22533/at.ed.24621160128	

CAPÍTULO 29.....	307
ATUAÇÃO DO PROFISSIONAL DO LAZER JUNTO A GRUPOS MARGINALIZADOS E DESQUALIFICADOS SOCIALMENTE	
Matheus Oliveira Santos	
DOI 10.22533/at.ed.24621160129	
SOBRE O ORGANIZADOR.....	315
ÍNDICE REMISSIVO.....	316

PROJETO CLIQUE DA DIVERSIDADE CULTURAL E RELIGIOSA NA REDE MUNICIPAL DE ENSINO DO MUNICÍPIO DE VILA VELHA - ES

Data de aceite: 04/01/2021

Data de submissão: 16/10/2020

Sônia Maria Dias

Doutoranda em Teologia pela Escola Superior de Teologia
<http://lattes.cnpq.br/7974909174216161>

Ivani Coelho Andrade

EMESCAM
<http://lattes.cnpq.br/6387340177631484>

RESUMO: O presente artigo aborda sobre o Projeto denominando Clique da diversidade cultural e religiosa implementado na rede municipal de ensino do município de Vila Velha – ES, por meio de um concurso de fotografia, em que o objeto de estudo está centrado nos aspectos culturais e religiosos do município em voga, objetivando ampliar o olhar para com os espaços históricos para a compreensão crítica da diversidade cultural religiosa e dos direitos humanos, bem como motivar a prática de leitura e escrita de estudantes e professores. Tendo como participantes estudantes do 6º aos 9º anos do Ensino Fundamental, matriculados nas Unidades Municipais de Ensino Fundamentais (UMEF's), a partir de orientação do professor da disciplina de Ensino Religioso, a partir da pesquisa-ação. A fundamentação teórica perpassa pela discussão da multiculturalidade, evidenciando diferentes práticas culturais religiosas, inclusive a intolerância religiosa no ambiente escolar. Nesse aspecto a disciplina de Ensino Religioso trabalha

na condução de um sujeito consciente e humano, em uma perspectiva cidadã, despertando na comunidade escolar um novo para a diversidade cultural religiosa.

PALAVRAS-CHAVE: Ensino Religioso. Intolerância religiosa. Cidadania.

ABSTRACT: This article discusses the Project called Click of cultural and religious diversity implemented in the municipal school system of the municipality of Vila Velha - ES, through a photography contest, in which the object of study is centered on the cultural and religious aspects of city in vogue, aiming to broaden the look towards historic spaces for a critical understanding of religious cultural diversity and human rights, as well as motivating the practice of reading and writing by students and teachers. Having as participants students from the 6th to the 9th years of Elementary Education, enrolled in the Municipal Fundamental Teaching Units (UMEF's), based on the guidance of the teacher of the Religious Education discipline, based on action research. The theoretical foundation runs through the discussion of multiculturalism, highlighting different religious cultural practices, including religious intolerance in the school environment. In this aspect, the discipline of Religious Education works in the conduct of a conscious and human subject, from a citizen perspective, awakening in the school community a new one for religious cultural diversity.

KEYWORDS: Religious Education. Religious intolerance. Citizenship.

1 | INTRODUÇÃO

A diversidade cultural e religiosa de um Estado se constitui parte integrante da dinâmica do processo associativo de uma comunidade local. Nessa perspectiva, que o projeto denominado o Clique da diversidade cultural e religiosa no município de Vila Velha, no estado do Espírito Santo, está sendo implementado, cujo objetivo é ampliar o olhar para com os espaços históricos, de forma a perceber e sistematizar conhecimentos fundamentais para a compreensão crítica da diversidade cultural religiosa e dos direitos humanos no contexto social, político e educacional contemporâneo, bem como motivar a prática de leitura e escrita dos estudantes e dos professores.

Diante do exposto, os estudantes do 6º aos 9º anos do Ensino Fundamental, regularmente matriculados nas Unidades Municipais de Ensino Fundamentais (UMEF's) da Rede Municipal de Ensino Fundamental de Vila Velha, por meio da orientação do professor da disciplina de Ensino Religioso, participam de um concurso de fotografia onde o objeto de estudo está centrado nos aspectos culturais e religiosos do município em voga. Nesse sentido, o professor organiza leituras, debates e conversas sobre o tema em sala de aula. Fornece orientações concretas que ensinem o estudante a pesquisar, explorar imagens e auxilia na produção textual. Sistematizando estratégias de leitura e articulando ações em parceria com demais professores de outras disciplinas.

O referido projeto vem sendo desenvolvido pelo Grupo de Estudo de Ensino Religioso e de História pelo Setor de Formação Continuada, da Secretaria Municipal de Educação (SEMED), do município de Vila Velha-ES, em parceria com o Setor de Biblioteca, tendo em vista que esse setor desenvolve o Projeto de Leitura, Escrita: entre versos, rimas, considerando que esse projeto apresenta publicação em livro anualmente.

O Projeto Clique da diversidade cultural e religiosa tem como justificativa aprofundar o conhecimento da história local do município, considerando sua imensa riqueza cultural e religiosa pertencente a um estado, região e país; com a finalidade de sistematização de conhecimentos fundamentais sobre a história do município, oportunizando a compreensão crítica da diversidade cultural e religiosa, e dos direitos humanos no contexto social, político e educacional contemporâneo.

2 | FUNDAMENTAÇÃO TEÓRICA

A sociedade vive num momento de grandes discussões sobre a questão da multiculturalidade. Entretanto, a diversidade cultural religiosa, muitas das vezes, é tratada como um tabu no espaço escolar. Por isso, se evidencia a necessidade de oportunizar acesso ao conhecimento das diferentes práticas culturais religiosas no mundo globalizado e no município de Vila Velha.

Com o grande desafio de abordar a diversidade cultural religiosa, o pluralismo e o diálogo entre as diversas culturas religiosas os professores são orientados a conduzir

os estudantes a perceberem as mais diversas manifestações religiosas. Os estudos da diversidade cultural religiosa constituem-se num contexto onde se aprende com as diferenças a partir da concepção do respeito contribuindo para o combate à discriminação e a intolerância no ambiente escolar, de forma natural e respeitosa com abordagens do que está ao entorno.

Considerando que a intolerância a diversidade religiosa promove diversos tipos de discriminação e podem levar a graves conflitos. Para viver a democracia em uma sociedade multicultural é preciso conhecer e para respeitar as diferentes culturas que a constituem. Assim, o ambiente escolar é o espaço privilegiado para promover o conhecimento e a valorização da trajetória dos diferentes grupos sociais, constituindo-se num caminho possível para superar atitudes de intolerância em relação às diferenças culturais.

Barcellos (1992), aponta que o Ensino Religioso como disciplina escolar deve despertar a grandeza humana de cada sujeito e desenvolver a plena dignidade na construção de uma sociedade que contempla a solidariedade. Nessa perspectiva, é preciso que o Ensino Religioso conduza o sujeito a uma maior consciência para uma cidadania ativa e crítica nas decisões do processo de globalização (SOUZA, 2011). Considerando esses fundamentos que o projeto Clique da diversidade cultural religiosa no município de Vila Velha-ES, caminha em consonância oportunizando aos estudantes a aproximação do sagrado que está tão enraizado na cultura dos munícipes, de forma a contribuir para a formação cidadã.

Nesse aspecto e processo formativo, que o estudante tem garantido por meio da implementação da Lei de Diretrizes e Bases da Educação Nacional (LDBEN) ao destacar que:

art. 1º. A educação abrange os processos formativos que se desenvolvem na vida familiar, na convivência humana, no trabalho, nas instituições de ensino e pesquisa, nos movimentos sociais e organizações da sociedade civil e nas manifestações culturais.

§ 1º. Esta Lei disciplina a educação escolar, que se desenvolve, predominantemente, por meio do ensino, em instituições próprias.

§ 2º. A educação escolar deverá vincular-se ao mundo do trabalho e à prática social (Brasil, 1996).

Para entender a questão da diversidade religiosa no espaço escolar constitui-se de fundamental importância promover discussões que contextualizem o exercício de cidadania que é contemplado no artigo XVIII da Declaração Universal dos Direitos Humanos,

Toda a pessoa tem o direito à liberdade de pensamento, consciência e religião; este direito inclui a liberdade de mudar de religião ou crença e a liberdade de manifestar essa religião ou crença, pelo ensino, pela prática, pelo culto e pela observância, isolada ou coletiva, em público ou em particular (ONU, 1948).

Nessa perspectiva, que o currículo escolar da disciplina de Ensino Religioso vem sendo implementado, considerando a diversidade religiosa e as escolhas dos estudantes e professores, numa relação de respeito à diferença e na construção de uma sociedade que valoriza a cultura da paz.

3 | METODOLOGIA

A Metodologia privilegiada foi pesquisa-ação (THIOLLENT, 1985) tendo em vista que houve orientações, pesquisa de campo, acompanhamentos e publicações relacionadas à temática em voga como produto final, tanto das fotos como dos textos no Livro Entre Versos e Rima.

Alunos do 6º aos 9º anos do Ensino Fundamental, regularmente matriculados nas UMEFs da Rede Municipal de Ensino Fundamental de Vila Velha.

3.1 Categorias

CATEGORIA	ANO ENSINO FUNDAMENTAL
Fotografia – (do cotidiano ou espaço que remeta a uma expressão de diversidade cultural religiosa e escrever um comentário explicativo e o motivo que o levou a fotografar a cena em questão).	6º ao 9º anos

3.2 Etapas do projeto

3.2.1 Primeira etapa (Escolar)

- Realizar leitura de textos, assistir vídeos e participar de debates com o tema: diversidade cultural religiosa, sistematizado e organizado pelo professor de Ensino Religioso.
- Fotografar, utilizando um celular ou câmera fotográfica, uma cena do cotidiano ou espaço que remeta a uma expressão de diversidade cultural religiosa. Escrever um comentário explicativo da foto (mínimo de sete linhas e máximo de quinze linhas), e o motivo que o motivou a fotografar a cena em questão, sob a orientação do professor de Ensino Religioso.
- A fim de fazer a seleção dos trabalhos desenvolvidos pelos alunos, para cada turno, a escola deverá organizar uma comissão julgadora composta por 3 (três) professores, que não tenham participado do projeto.
- Não poderão participar do concurso alunos que sejam parentes, em até 3º grau, de membros da Comissão Julgadora Escolar.
- Cada escola submeterá à comissão 2 (dois) trabalhos (foto/texto), em cada turno.

- Ao final do projeto, a escola promoverá uma culminância, para exposição dos trabalhos aberto à comunidade escolar, premiações das melhores produções.

3.2.2 Segunda etapa (Municipal)

- Constituição da Comissão Julgadora: composta por 5 (cinco) profissionais (3 (três) da SEMED e 2 (dois) da Secretaria de Cultura);
- Seleção de 10 trabalhos (foto/texto), sendo os 3 (três) primeiros colocados serão premiados com um tablete. Todos os 10 (dez) trabalhos (foto/texto) serão publicados junto do livro “Entre versos, rimas e outras histórias. Os professores orientadores dos 3 (três) primeiros colocados ganharão um HD externo.
- Não poderão participar do concurso alunos que sejam parentes, em até 3º grau, de membros da Comissão Julgadora Municipal.
- Em data a ser agendada, acontecerá a Premiação municipal, com a participação dos vencedores do concurso.

3.3 Inscrição

As fichas de inscrição anexas a este regulamento deverão ser preenchidas e entregues no Setor de Formação Continuada/SEMED junto com os trabalhos (foto/texto) selecionados de cada escola por intermédio de um representante legal.

Serão inscritos:

- Alunos de 6º ao 9º: com fotografia de sua autoria do cotidiano ou espaço que remeta a uma expressão de diversidade cultural religiosa, o comentário explicativo produzido em sala de aula com auxílio do professor de Ensino Religioso.

- A ausência no envelope de qualquer um dos itens mencionados acima, bem como falta de preenchimento dos campos ou informações incompletas acarretarão a desclassificação do (a) candidato (a).
- Não serão aceitos textos entregues fora do prazo de inscrição.

3.4 Critérios de seleção dos trabalhos (foto/texto)

Critério	Pontuação	Descritores
Tema	10	O texto está relacionado de forma pertinente ao assunto proposto. (diversidade cultural religiosa no município de Vila Velha).
Organização do texto/ foto	20	Sequência lógica do texto/foto
	30	Clareza das informações e das descrições apresentadas

Criatividade Originalidade Comunicação	20	O título é pertinente em relação ao tema? Instiga a leitura do texto? O autor usou recursos adequados para prender a atenção do leitor? O texto convence o leitor?
Convenções da escrita	20	O texto atende às convenções da escrita (morfofossintaxe, ortografia, acentuação, pontuação)?

4 | RESULTADOS E DISCUSSÃO

O Projeto despertou na comunidade escolar um novo olhar na perspectiva de continuar trabalhando com projetos voltados para a diversidade cultural religiosa com intuito de despertar nos alunos e comunidade em geral o respeito com os demais que tem uma crença diferente da sua e ou até não crença, reconhecendo que vivemos em uma mesma sociedade e precisamos conviver uns com os outros de forma harmoniosa.

5 | CONSIDERAÇÕES FINAIS

A partir da perspectiva que a sociedade vive num mundo multicultural e de que o panorama religioso apresenta uma multiplicidade, o projeto Clique da diversidade cultural religiosa no município de Vila Velha-ES vem proporcionando o compartilhamento de experiências e a riqueza de suas simbologias, a partir do olhar dos estudantes sob a ótica da câmara ao capturar imagens únicas carregadas de identidade religiosa e cultural.

Com esses apontamentos e metodologia utilizada na reinvenção do cotidiano e inovação do currículo escolar, pode-se pensar a disciplina de Ensino Religioso como um uma área do conhecimento propício ao diálogo acerca da diversidade cultural religiosa local. Assim, percebe-se a abertura de espaços para diferentes narrativas e formas de abordar a religiosidade presente no ambiente escolar.

REFERÊNCIAS

BARCELOS, Carlos Alberto. **Educando para a cidadania**: os direitos humanos no currículo escolar. João Pessoa: Pallotti, 1992.

BRASIL, Presidência da República. Casa Civil: subchefia para assuntos jurídicos. **Lei de Diretrizes e Bases da Educação Nacional**, n. 9.394, 20 dez. 1996. Disponível em: <<http://www.mec.gov.br/legis/default.shtm>>. Acesso em: 12 ago. 2010.

ONU. **Declaração Universal dos Direitos Humanos**. 1948. Disponível em <<http://www.onu.org.br/img/2014/09/DUDH.pdf>> Acesso em: 03 ago. 2018.

SOUZA, Rita de Cássia de. **Direitos humanos e ensino religioso**: uma construção para a cidadania. Dissertação (Mestrado em Teologia), Programa de Pós-Graduação em Teologia, Escola Superior de Teologia, São Leopoldo, 2011.

THIOLLENTE, Michel. **Metodologia da pesquisa-ação**. 14. ed. São Paulo: Cortez, 1985.

ÍNDICE REMISSIVO

A

Agricultura familiar 67, 68, 69

Aluno 7, 53, 61, 69, 79, 80, 81, 103, 104, 105, 106, 108, 109, 112, 113, 114, 115, 116, 117, 118, 119, 154, 158, 159, 163, 165, 166, 217, 218, 220, 222, 223, 224, 225, 226, 229, 230, 233, 234, 235, 238, 239, 241, 242, 243, 244, 257, 258, 269, 270, 272, 273, 276, 281, 282, 283, 285, 286, 287, 289, 290, 291, 292, 295, 296, 297, 298, 299, 300, 303, 305

Análise de conteúdo 108, 111, 216, 223, 230, 232, 235

Aprendizagem 2, 6, 13, 15, 25, 29, 30, 34, 35, 37, 61, 68, 69, 70, 80, 82, 99, 100, 104, 105, 115, 116, 118, 119, 152, 159, 163, 207, 218, 219, 220, 221, 222, 223, 224, 225, 226, 229, 234, 235, 237, 238, 242, 244, 245, 246, 247, 248, 249, 250, 251, 252, 253, 254, 256, 258, 268, 270, 278, 279, 280, 282, 289, 294, 295, 297, 298, 299, 300, 302, 303, 304, 305

Avaliação psicoeducacional 255, 257, 258, 259, 261, 262

B

Bilinguismo 237, 238, 240, 241, 243

BNCC 24, 25, 26, 27, 28, 29, 30, 31, 32, 33, 34, 35, 36, 37, 38

Brasil 16, 17, 18, 22, 23, 24, 25, 26, 27, 28, 30, 31, 32, 33, 34, 35, 36, 37, 38, 39, 40, 41, 42, 44, 45, 48, 49, 55, 56, 58, 59, 60, 62, 63, 64, 65, 66, 71, 80, 108, 109, 111, 121, 122, 125, 126, 128, 129, 130, 131, 132, 134, 148, 152, 167, 170, 173, 207, 208, 214, 215, 228, 230, 231, 235, 237, 238, 239, 241, 242, 243, 246, 255, 258, 259, 263, 264, 269, 270, 271, 273, 277, 278, 279, 281, 282, 289, 294, 296, 297, 298, 299, 300, 301, 303, 304, 305, 307, 308, 310, 314

C

Capitalismo 8, 14, 17, 131, 132, 136, 137, 138, 139, 140, 145, 146

Cidadania 18, 22, 26, 29, 70, 76, 125, 136, 137, 138, 140, 141, 142, 143, 144, 145, 146, 149, 154, 168, 170, 173, 174, 228, 233, 302, 315

Comunicação 4, 36, 53, 55, 127, 142, 152, 173, 219, 233, 235, 237, 239, 240, 241, 246, 247, 248, 250, 251, 252, 253, 256, 260, 261, 267, 269, 271, 286, 290, 302, 308, 309, 310, 315

Consciência 1, 2, 3, 4, 5, 6, 7, 8, 10, 11, 12, 13, 43, 127, 128, 140, 149, 170, 208, 213, 233, 239, 309, 312

Criança 62, 63, 125, 132, 236, 239, 247, 248, 257, 261, 262, 271, 281, 310

Curso 10, 14, 67, 68, 69, 70, 75, 76, 99, 100, 101, 118, 145, 148, 152, 153, 155, 196, 200, 212, 214, 217, 222, 223, 233, 245, 256, 270, 271, 274, 276, 278, 279, 280, 282, 283, 284, 285, 301

D

Deficiência 35, 103, 116, 156, 161, 164, 228, 229, 241, 247, 255, 256, 257, 258, 259, 262, 263, 264, 288, 289

Democracia 40, 55, 78, 79, 82, 84, 97, 122, 130, 138, 146, 170

Discente 277, 293

Diversidade 24, 28, 34, 35, 36, 48, 55, 63, 82, 152, 156, 158, 160, 161, 162, 163, 165, 166, 168, 169, 170, 171, 172, 173, 218, 219, 249, 297, 298, 299, 302, 305, 310

Docente 9, 11, 37, 77, 79, 96, 103, 105, 112, 114, 117, 119, 149, 160, 167, 188, 189, 191, 194, 199, 201, 202, 203, 204, 205, 210, 213, 215, 276, 295, 297, 300, 302, 303, 304

E

Educação 1, 2, 5, 6, 7, 8, 9, 10, 11, 12, 13, 14, 15, 16, 17, 18, 19, 20, 21, 22, 23, 24, 25, 26, 27, 28, 29, 30, 31, 32, 33, 34, 35, 36, 37, 38, 39, 40, 41, 42, 43, 44, 45, 47, 48, 49, 50, 51, 52, 53, 54, 55, 56, 57, 58, 59, 60, 61, 62, 63, 64, 65, 66, 67, 68, 70, 71, 74, 75, 76, 77, 78, 79, 80, 81, 82, 83, 84, 97, 98, 99, 100, 101, 102, 106, 107, 108, 109, 111, 119, 120, 121, 122, 123, 124, 125, 127, 128, 132, 133, 134, 135, 136, 141, 143, 144, 145, 146, 147, 148, 149, 150, 151, 152, 153, 154, 155, 156, 158, 159, 161, 162, 163, 167, 169, 170, 173, 174, 184, 205, 207, 208, 209, 212, 213, 214, 215, 216, 217, 218, 219, 220, 223, 225, 226, 227, 228, 229, 230, 231, 232, 233, 234, 236, 237, 238, 239, 241, 242, 243, 244, 245, 252, 253, 254, 258, 259, 260, 262, 263, 264, 266, 267, 268, 269, 271, 276, 277, 278, 279, 280, 281, 282, 284, 285, 286, 287, 288, 292, 293, 294, 295, 296, 297, 298, 299, 300, 301, 302, 304, 305, 306, 308, 309, 311, 312, 313, 314, 315

Educação do campo 24, 32, 35, 36, 39, 147, 148, 149, 150, 151, 152, 153, 154, 155

Educação inclusiva 71, 156, 158, 161, 162, 163, 167, 216, 218, 219, 220, 226, 227, 228, 229, 230, 231, 239, 243, 244

Educação profissional e tecnológica 58, 63, 65, 280

Educadores 7, 10, 11, 12, 54, 58, 93, 97, 120, 148, 152, 178, 208, 213, 214, 226, 227, 261, 263, 275, 297, 298, 300, 301, 303, 304, 306, 311

EJA 212, 283, 285, 286, 287, 288, 290, 292, 293, 294, 295, 296, 297, 298, 299, 300, 301, 302, 303, 304, 305, 306

Ensino 2, 5, 6, 9, 10, 11, 12, 13, 14, 16, 17, 18, 19, 20, 22, 23, 24, 25, 26, 27, 28, 29, 31, 32, 33, 34, 35, 36, 37, 38, 39, 42, 43, 45, 48, 51, 52, 53, 54, 55, 57, 58, 59, 60, 62, 63, 64, 65, 66, 68, 69, 71, 77, 80, 81, 82, 99, 100, 104, 105, 115, 119, 120, 125, 132, 133, 144, 149, 152, 153, 154, 156, 159, 160, 162, 163, 164, 165, 166, 167, 168, 169, 170, 171, 172, 173, 207, 208, 209, 212, 213, 214, 215, 216, 217, 218, 219, 220, 221, 222, 223, 224, 225, 226, 227, 230, 231, 233, 234, 235, 237, 238, 239, 241, 242, 244, 248, 249, 250, 258, 260, 261, 262, 263, 264, 265, 266, 269, 270, 271, 272, 275, 276, 277, 278, 279, 280, 281, 283, 284, 285, 287, 288, 289, 290, 292, 294, 295, 296, 297, 298, 299, 300, 301, 302, 303, 304, 305

Ensino de química 207, 209, 214, 215

Ensino religioso 25, 168, 169, 170, 171, 172, 173

Ensino superior 10, 13, 16, 17, 18, 19, 20, 22, 23, 54, 62, 64, 105, 166, 212, 234, 283, 290, 301

Escola 1, 2, 5, 6, 7, 10, 11, 12, 13, 19, 32, 33, 34, 35, 36, 37, 38, 40, 43, 44, 45, 49, 52, 54, 57, 58, 59, 60, 61, 62, 63, 64, 65, 66, 74, 76, 77, 78, 79, 80, 81, 82, 83, 100, 103, 105, 106, 107, 108, 109, 110, 111, 112, 113, 114, 115, 116, 117, 119, 120, 121, 123, 129, 130, 132, 144, 149, 151, 156, 158, 159, 160, 161, 162, 163, 165, 166, 167, 168, 171, 172, 173, 184, 216, 217, 218, 219, 220, 221, 222, 223, 224, 225, 226, 230, 231, 232, 233, 234, 241, 242, 244, 257, 258, 267, 268, 270, 271, 276, 278, 281, 282, 284, 285, 286, 287, 288, 289, 290, 291, 292, 293, 294, 295, 296, 298, 299, 300, 302, 303, 305, 312, 315

Escolarização 43, 47, 52, 54, 243, 244, 295, 296, 297, 299, 301, 302

Escola sem partido 1, 2, 7, 10, 11, 12, 13, 294

Estudante 2, 22, 33, 154, 169, 170, 265, 274, 275, 276

F

Família 81, 105, 120, 125, 134, 151, 160, 223, 246, 247, 250, 252, 253, 254, 259, 260, 285, 289

Financiamento 8, 18, 19, 21, 22, 40, 41, 42, 44, 45, 48, 50, 52, 55, 56, 141, 304

Formação 1, 2, 5, 6, 7, 8, 9, 10, 12, 14, 20, 24, 25, 26, 28, 29, 32, 33, 35, 36, 37, 38, 39, 42, 43, 48, 49, 51, 52, 54, 57, 58, 59, 60, 61, 62, 63, 64, 65, 66, 67, 69, 70, 76, 77, 78, 80, 81, 82, 103, 106, 109, 112, 119, 120, 125, 128, 134, 137, 147, 148, 149, 151, 152, 153, 161, 169, 170, 172, 208, 213, 214, 217, 218, 221, 223, 224, 225, 226, 227, 229, 232, 233, 234, 237, 239, 244, 254, 262, 264, 269, 270, 275, 277, 280, 281, 285, 294, 295, 297, 298, 300, 301, 303, 304, 306, 313, 314

G

Gestão 37, 45, 48, 49, 52, 74, 75, 76, 77, 78, 79, 80, 82, 84, 85, 113, 119, 154, 221, 224, 284, 315

I

Ideologia 6, 7, 13, 14, 15, 18, 27, 65, 74, 84, 125, 129, 131, 137, 149, 281

Idoso 174, 259

Inclusão 33, 35, 48, 54, 55, 122, 156, 158, 159, 160, 161, 162, 163, 165, 166, 167, 215, 216, 217, 218, 219, 220, 222, 223, 225, 226, 227, 228, 229, 230, 231, 232, 233, 234, 235, 237, 238, 239, 241, 242, 243, 244, 253, 259, 263, 269, 277, 302

Intervenção 8, 29, 42, 138, 139, 140, 150, 174, 250, 251, 252, 257, 258, 260, 307, 310, 311, 312, 313

L

Libras 230, 231, 232, 233, 234, 235, 236, 237, 238, 239, 240, 242, 243, 244, 251, 252, 265, 266, 267, 269, 270, 271, 275, 276, 277, 278

Liderança 85, 97, 223

Língua 25, 32, 127, 142, 165, 222, 231, 233, 234, 236, 237, 238, 239, 240, 241, 242, 243, 244, 251, 252, 254, 265, 266, 267, 268, 269, 270, 271, 273, 274, 275, 276, 277, 278

M

Mercantilização 13, 16, 17, 18, 22, 34

N

Necessidades educativas especiais 216, 218, 219, 227

O

Orientação educacional 286, 289, 290, 294

P

Paulo Freire 122, 123, 133, 136, 147, 148, 149, 150, 151, 152, 154, 155, 287, 297, 299, 304, 306

PEC 55 16, 17, 19, 20, 22, 38

Políticas públicas 13, 14, 26, 28, 40, 41, 44, 45, 48, 52, 54, 97, 120, 143, 156, 158, 191, 277, 304, 305, 308, 310, 315

Práticas educativas 48, 120, 216, 219, 223, 225, 241

Professor 1, 10, 11, 14, 21, 26, 29, 31, 32, 33, 37, 38, 45, 52, 67, 81, 103, 104, 105, 106, 108, 109, 110, 114, 115, 116, 117, 118, 119, 153, 166, 168, 169, 171, 172, 219, 220, 222, 223, 225, 226, 231, 232, 233, 234, 235, 237, 238, 244, 254, 267, 276, 280, 295, 296, 298, 299, 300, 301, 302, 304, 305, 306, 315

Projeto pedagógico 69, 113, 147, 148, 151, 152, 153, 154, 155, 286

Psicologia 1, 2, 5, 6, 12, 13, 14, 15, 223, 244, 253, 255, 256, 257, 259, 260, 261, 263, 290, 294, 308

R

Reações químicas 207, 209, 210, 211

Relação pedagógica 99, 100, 101, 102, 103, 104, 105, 106, 107

Religião 116, 130, 170

S

Supervisor 99, 100, 101, 102, 106

Surdo 230, 232, 233, 234, 235, 237, 238, 239, 240, 241, 242, 243, 244, 265, 266, 268, 269, 270, 271, 272, 273, 274, 276, 277, 284

V

Violência 82, 83, 108, 109, 110, 111, 112, 113, 114, 115, 116, 117, 118, 119, 120, 121, 128, 129, 139, 157, 158, 163, 174, 293, 309, 310

 www.atenaeditora.com.br

 contato@atenaeditora.com.br

 @atenaeditora

 www.facebook.com/atenaeditora.com.br

Políticas Públicas na Educação e a Construção do Pacto Social e da Sociabilidade Humana

2

Ano 2021

 www.atenaeditora.com.br

 contato@atenaeditora.com.br

 @atenaeditora

 www.facebook.com/atenaeditora.com.br

Políticas Públicas na Educação e a Construção do Pacto Social e da Sociabilidade Humana

2

Ano 2021