



**Elói Martins Senhoras
(Organizador)**

Políticas Públicas na Educação e a Construção do Pacto Social e da Sociabilidade Humana

3

Atena
Editora
Ano 2021

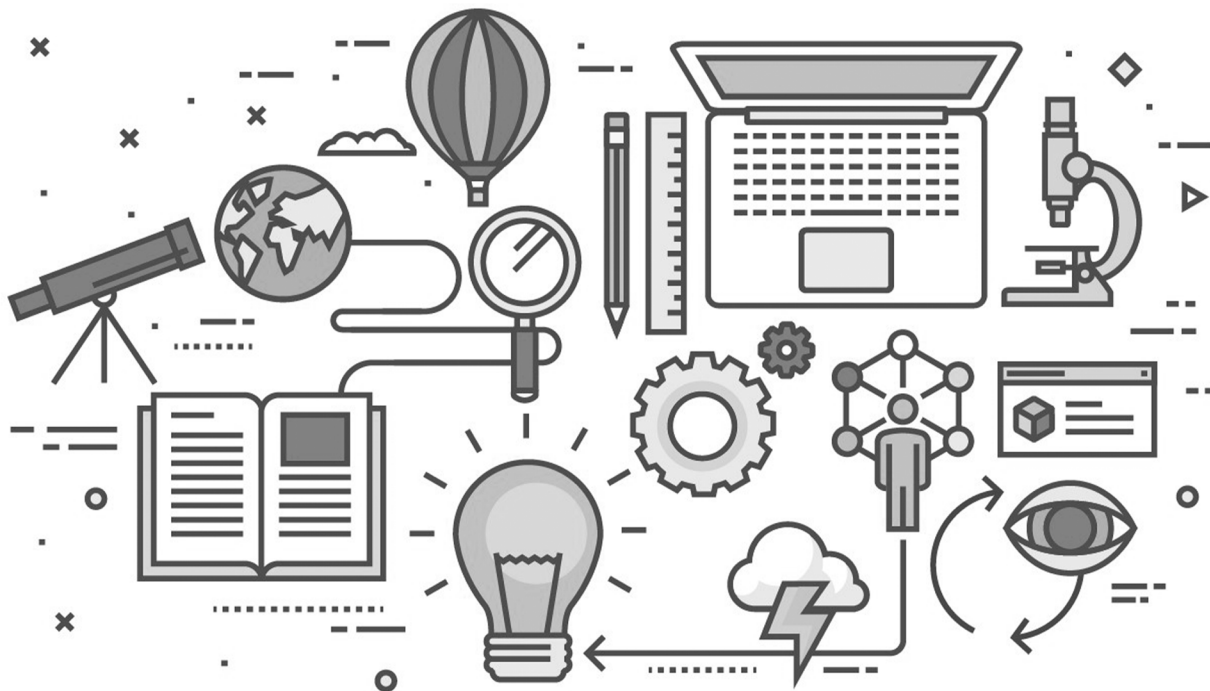

Elói Martins Senhoras
(Organizador)

Políticas Públicas na Educação e a Construção do Pacto Social e da Sociabilidade Humana

3

Atena
Editora
Ano 2021

Editora Chefe

Profª Drª Antonella Carvalho de Oliveira

Assistentes Editoriais

Natalia Oliveira

Bruno Oliveira

Flávia Roberta Barão

Bibliotecária

Janaina Ramos

Projeto Gráfico e Diagramação

Natália Sandrini de Azevedo

Camila Alves de Cremo

Luiza Alves Batista

Maria Alice Pinheiro

Imagens da Capa

Shutterstock

Edição de Arte

Luiza Alves Batista

Revisão

Os Autores

2021 by Atena Editora

Copyright © Atena Editora

Copyright do Texto © 2021 Os autores

Copyright da Edição © 2021 Atena Editora

Direitos para esta edição cedidos à Atena

Editora pelos autores.



Todo o conteúdo deste livro está licenciado sob uma Licença de Atribuição *Creative Commons*. Atribuição-Não-Comercial-NãoDerivativos 4.0 Internacional (CC BY-NC-ND 4.0).

O conteúdo dos artigos e seus dados em sua forma, correção e confiabilidade são de responsabilidade exclusiva dos autores, inclusive não representam necessariamente a posição oficial da Atena Editora. Permitido o *download* da obra e o compartilhamento desde que sejam atribuídos créditos aos autores, mas sem a possibilidade de alterá-la de nenhuma forma ou utilizá-la para fins comerciais.

Todos os manuscritos foram previamente submetidos à avaliação cega pelos pares, membros do Conselho Editorial desta Editora, tendo sido aprovados para a publicação com base em critérios de neutralidade e imparcialidade acadêmica.

A Atena Editora é comprometida em garantir a integridade editorial em todas as etapas do processo de publicação, evitando plágio, dados ou resultados fraudulentos e impedindo que interesses financeiros comprometam os padrões éticos da publicação. Situações suspeitas de má conduta científica serão investigadas sob o mais alto padrão de rigor acadêmico e ético.

Conselho Editorial

Ciências Humanas e Sociais Aplicadas

Prof. Dr. Alexandre Jose Schumacher – Instituto Federal de Educação, Ciência e Tecnologia do Paraná

Prof. Dr. Américo Junior Nunes da Silva – Universidade do Estado da Bahia

Prof. Dr. Antonio Carlos Frasson – Universidade Tecnológica Federal do Paraná

Prof. Dr. Antonio Gasparetto Júnior – Instituto Federal do Sudeste de Minas Gerais
Prof. Dr. Antonio Isidro-Filho – Universidade de Brasília
Prof. Dr. Carlos Antonio de Souza Moraes – Universidade Federal Fluminense
Prof. Dr. Crisóstomo Lima do Nascimento – Universidade Federal Fluminense
Profª Drª Cristina Gaio – Universidade de Lisboa
Prof. Dr. Daniel Richard Sant’Ana – Universidade de Brasília
Prof. Dr. Deyvison de Lima Oliveira – Universidade Federal de Rondônia
Profª Drª Dilma Antunes Silva – Universidade Federal de São Paulo
Prof. Dr. Edvaldo Antunes de Farias – Universidade Estácio de Sá
Prof. Dr. Elson Ferreira Costa – Universidade do Estado do Pará
Prof. Dr. Eloi Martins Senhora – Universidade Federal de Roraima
Prof. Dr. Gustavo Henrique Cepolini Ferreira – Universidade Estadual de Montes Claros
Profª Drª Ivone Goulart Lopes – Istituto Internazionele delle Figlie de Maria Ausiliatrice
Prof. Dr. Jadson Correia de Oliveira – Universidade Católica do Salvador
Prof. Dr. Julio Candido de Meirelles Junior – Universidade Federal Fluminense
Profª Drª Lina Maria Gonçalves – Universidade Federal do Tocantins
Prof. Dr. Luis Ricardo Fernandes da Costa – Universidade Estadual de Montes Claros
Profª Drª Natiéli Piovesan – Instituto Federal do Rio Grande do Norte
Prof. Dr. Marcelo Pereira da Silva – Pontifícia Universidade Católica de Campinas
Profª Drª Maria Luzia da Silva Santana – Universidade Federal de Mato Grosso do Sul
Profª Drª Paola Andressa Scortegagna – Universidade Estadual de Ponta Grossa
Profª Drª Rita de Cássia da Silva Oliveira – Universidade Estadual de Ponta Grossa
Prof. Dr. Rui Maia Diamantino – Universidade Salvador
Prof. Dr. Urandi João Rodrigues Junior – Universidade Federal do Oeste do Pará
Profª Drª Vanessa Bordin Viera – Universidade Federal de Campina Grande
Prof. Dr. William Cleber Domingues Silva – Universidade Federal Rural do Rio de Janeiro
Prof. Dr. Willian Douglas Guilherme – Universidade Federal do Tocantins

Ciências Agrárias e Multidisciplinar

Prof. Dr. Alexandre Igor Azevedo Pereira – Instituto Federal Goiano
Profª Drª Carla Cristina Bauermann Brasil – Universidade Federal de Santa Maria
Prof. Dr. Antonio Pasqualetto – Pontifícia Universidade Católica de Goiás
Prof. Dr. Cleberton Correia Santos – Universidade Federal da Grande Dourados
Profª Drª Daiane Garabeli Trojan – Universidade Norte do Paraná
Profª Drª Diocléa Almeida Seabra Silva – Universidade Federal Rural da Amazônia
Prof. Dr. Écio Souza Diniz – Universidade Federal de Viçosa
Prof. Dr. Fábio Steiner – Universidade Estadual de Mato Grosso do Sul
Prof. Dr. Fágner Cavalcante Patrocínio dos Santos – Universidade Federal do Ceará
Profª Drª Girlene Santos de Souza – Universidade Federal do Recôncavo da Bahia
Prof. Dr. Jael Soares Batista – Universidade Federal Rural do Semi-Árido
Prof. Dr. Júlio César Ribeiro – Universidade Federal Rural do Rio de Janeiro
Profª Drª Lina Raquel Santos Araújo – Universidade Estadual do Ceará
Prof. Dr. Pedro Manuel Villa – Universidade Federal de Viçosa
Profª Drª Raissa Rachel Salustriano da Silva Matos – Universidade Federal do Maranhão
Prof. Dr. Ronilson Freitas de Souza – Universidade do Estado do Pará
Profª Drª Talita de Santos Matos – Universidade Federal Rural do Rio de Janeiro
Prof. Dr. Tiago da Silva Teófilo – Universidade Federal Rural do Semi-Árido

Prof. Dr. Valdemar Antonio Paffaro Junior – Universidade Federal de Alfenas

Ciências Biológicas e da Saúde

Prof. Dr. André Ribeiro da Silva – Universidade de Brasília

Profª Drª Anelise Levay Murari – Universidade Federal de Pelotas

Prof. Dr. Benedito Rodrigues da Silva Neto – Universidade Federal de Goiás

Profª Drª Débora Luana Ribeiro Pessoa – Universidade Federal do Maranhão

Prof. Dr. Douglas Siqueira de Almeida Chaves – Universidade Federal Rural do Rio de Janeiro

Prof. Dr. Edson da Silva – Universidade Federal dos Vales do Jequitinhonha e Mucuri

Profª Drª Elizabeth Cordeiro Fernandes – Faculdade Integrada Medicina

Profª Drª Eleuza Rodrigues Machado – Faculdade Anhanguera de Brasília

Profª Drª Elane Schwinden Prudêncio – Universidade Federal de Santa Catarina

Profª Drª Eysler Gonçalves Maia Brasil – Universidade da Integração Internacional da Lusofonia Afro-Brasileira

Prof. Dr. Ferlando Lima Santos – Universidade Federal do Recôncavo da Bahia

Prof. Dr. Fernando Mendes – Instituto Politécnico de Coimbra – Escola Superior de Saúde de Coimbra

Profª Drª Gabriela Vieira do Amaral – Universidade de Vassouras

Prof. Dr. Gianfábio Pimentel Franco – Universidade Federal de Santa Maria

Prof. Dr. Helio Franklin Rodrigues de Almeida – Universidade Federal de Rondônia

Profª Drª Iara Lúcia Tescarollo – Universidade São Francisco

Prof. Dr. Igor Luiz Vieira de Lima Santos – Universidade Federal de Campina Grande

Prof. Dr. Jefferson Thiago Souza – Universidade Estadual do Ceará

Prof. Dr. Jesus Rodrigues Lemos – Universidade Federal do Piauí

Prof. Dr. Jônatas de França Barros – Universidade Federal do Rio Grande do Norte

Prof. Dr. José Max Barbosa de Oliveira Junior – Universidade Federal do Oeste do Pará

Prof. Dr. Luís Paulo Souza e Souza – Universidade Federal do Amazonas

Profª Drª Magnólia de Araújo Campos – Universidade Federal de Campina Grande

Prof. Dr. Marcus Fernando da Silva Praxedes – Universidade Federal do Recôncavo da Bahia

Profª Drª Maria Tatiane Gonçalves Sá – Universidade do Estado do Pará

Profª Drª Mylena Andréa Oliveira Torres – Universidade Ceuma

Profª Drª Natiéli Piovesan – Instituto Federaci do Rio Grande do Norte

Prof. Dr. Paulo Inada – Universidade Estadual de Maringá

Prof. Dr. Rafael Henrique Silva – Hospital Universitário da Universidade Federal da Grande Dourados

Profª Drª Regiane Luz Carvalho – Centro Universitário das Faculdades Associadas de Ensino

Profª Drª Renata Mendes de Freitas – Universidade Federal de Juiz de Fora

Profª Drª Vanessa Lima Gonçalves – Universidade Estadual de Ponta Grossa

Profª Drª Vanessa Bordin Viera – Universidade Federal de Campina Grande

Ciências Exatas e da Terra e Engenharias

Prof. Dr. Adélio Alcino Sampaio Castro Machado – Universidade do Porto

Prof. Dr. Carlos Eduardo Sanches de Andrade – Universidade Federal de Goiás

Profª Drª Carmen Lúcia Voigt – Universidade Norte do Paraná

Prof. Dr. Cleiseano Emanuel da Silva Paniagua – Instituto Federal de Educação, Ciência e Tecnologia de Goiás

Prof. Dr. Douglas Gonçalves da Silva – Universidade Estadual do Sudoeste da Bahia

Prof. Dr. Eloi Rufato Junior – Universidade Tecnológica Federal do Paraná
Profª Drª Érica de Melo Azevedo – Instituto Federal do Rio de Janeiro
Prof. Dr. Fabrício Menezes Ramos – Instituto Federal do Pará
Profª Dra. Jéssica Verger Nardeli – Universidade Estadual Paulista Júlio de Mesquita Filho
Prof. Dr. Juliano Carlo Rufino de Freitas – Universidade Federal de Campina Grande
Profª Drª Luciana do Nascimento Mendes – Instituto Federal de Educação, Ciência e Tecnologia do Rio Grande do Norte
Prof. Dr. Marcelo Marques – Universidade Estadual de Maringá
Prof. Dr. Marco Aurélio Kistemann Junior – Universidade Federal de Juiz de Fora
Profª Drª Neiva Maria de Almeida – Universidade Federal da Paraíba
Profª Drª Natiéli Piovesan – Instituto Federal do Rio Grande do Norte
Profª Drª Priscila Tessmer Scaglioni – Universidade Federal de Pelotas
Prof. Dr. Takeshy Tachizawa – Faculdade de Campo Limpo Paulista

Linguística, Letras e Artes

Profª Drª Adriana Demite Stephani – Universidade Federal do Tocantins
Profª Drª Angeli Rose do Nascimento – Universidade Federal do Estado do Rio de Janeiro
Profª Drª Carolina Fernandes da Silva Mandaji – Universidade Tecnológica Federal do Paraná
Profª Drª Denise Rocha – Universidade Federal do Ceará
Prof. Dr. Fabiano Tadeu Grazioli – Universidade Regional Integrada do Alto Uruguai e das Missões
Prof. Dr. Gilmei Fleck – Universidade Estadual do Oeste do Paraná
Profª Drª Keyla Christina Almeida Portela – Instituto Federal de Educação, Ciência e Tecnologia do Paraná
Profª Drª Miranilde Oliveira Neves – Instituto de Educação, Ciência e Tecnologia do Pará
Profª Drª Sandra Regina Gardacho Pietrobon – Universidade Estadual do Centro-Oeste
Profª Drª Sheila Marta Carregosa Rocha – Universidade do Estado da Bahia

Conselho Técnico Científico

Prof. Me. Abraão Carvalho Nogueira – Universidade Federal do Espírito Santo
Prof. Me. Adalberto Zorzo – Centro Estadual de Educação Tecnológica Paula Souza
Prof. Dr. Adaylson Wagner Sousa de Vasconcelos – Ordem dos Advogados do Brasil/Seccional Paraíba
Prof. Dr. Adilson Tadeu Basquerote Silva – Universidade para o Desenvolvimento do Alto Vale do Itajaí
Prof. Dr. Alex Luis dos Santos – Universidade Federal de Minas Gerais
Prof. Me. Alexsandro Teixeira Ribeiro – Centro Universitário Internacional
Profª Ma. Aline Ferreira Antunes – Universidade Federal de Goiás
Prof. Me. André Flávio Gonçalves Silva – Universidade Federal do Maranhão
Profª Ma. Andréa Cristina Marques de Araújo – Universidade Fernando Pessoa
Profª Drª Andreza Lopes – Instituto de Pesquisa e Desenvolvimento Acadêmico
Profª Drª Andreza Miguel da Silva – Faculdade da Amazônia
Profª Ma. Anelisa Mota Gregoleti – Universidade Estadual de Maringá
Profª Ma. Anne Karynne da Silva Barbosa – Universidade Federal do Maranhão
Prof. Dr. Antonio Hot Pereira de Faria – Polícia Militar de Minas Gerais
Prof. Me. Armando Dias Duarte – Universidade Federal de Pernambuco
Profª Ma. Bianca Camargo Martins – UniCesumar

Profª Ma. Carolina Shimomura Nanya – Universidade Federal de São Carlos
Prof. Me. Carlos Antônio dos Santos – Universidade Federal Rural do Rio de Janeiro
Prof. Me. Christopher Smith Bignardi Neves – Universidade Federal do Paraná
Prof. Ma. Cláudia de Araújo Marques – Faculdade de Música do Espírito Santo
Profª Drª Cláudia Taís Siqueira Cagliari – Centro Universitário Dinâmica das Cataratas
Prof. Me. Clécio Danilo Dias da Silva – Universidade Federal do Rio Grande do Norte
Prof. Me. Daniel da Silva Miranda – Universidade Federal do Pará
Profª Ma. Daniela da Silva Rodrigues – Universidade de Brasília
Profª Ma. Daniela Remião de Macedo – Universidade de Lisboa
Profª Ma. Dayane de Melo Barros – Universidade Federal de Pernambuco
Prof. Me. Douglas Santos Mezacas – Universidade Estadual de Goiás
Prof. Me. Edevaldo de Castro Monteiro – Embrapa Agrobiologia
Prof. Me. Eduardo Gomes de Oliveira – Faculdades Unificadas Doctum de Cataguases
Prof. Me. Eduardo Henrique Ferreira – Faculdade Pitágoras de Londrina
Prof. Dr. Edwaldo Costa – Marinha do Brasil
Prof. Me. Eliel Constantino da Silva – Universidade Estadual Paulista Júlio de Mesquita
Prof. Me. Ernane Rosa Martins – Instituto Federal de Educação, Ciência e Tecnologia de Goiás
Prof. Me. Euvaldo de Sousa Costa Junior – Prefeitura Municipal de São João do Piauí
Prof. Dr. Everaldo dos Santos Mendes – Instituto Edith Theresa Hedwing Stein
Prof. Me. Ezequiel Martins Ferreira – Universidade Federal de Goiás
Profª Ma. Fabiana Coelho Couto Rocha Corrêa – Centro Universitário Estácio Juiz de Fora
Prof. Me. Fabiano Eloy Atílio Batista – Universidade Federal de Viçosa
Prof. Me. Felipe da Costa Negrão – Universidade Federal do Amazonas
Prof. Me. Francisco Odécio Sales – Instituto Federal do Ceará
Profª Drª Germana Ponce de Leon Ramírez – Centro Universitário Adventista de São Paulo
Prof. Me. Gevair Campos – Instituto Mineiro de Agropecuária
Prof. Me. Givanildo de Oliveira Santos – Secretaria da Educação de Goiás
Prof. Dr. Guilherme Renato Gomes – Universidade Norte do Paraná
Prof. Me. Gustavo Krahl – Universidade do Oeste de Santa Catarina
Prof. Me. Helton Rangel Coutinho Junior – Tribunal de Justiça do Estado do Rio de Janeiro
Profª Ma. Isabelle Cerqueira Sousa – Universidade de Fortaleza
Profª Ma. Jaqueline Oliveira Rezende – Universidade Federal de Uberlândia
Prof. Me. Javier Antonio Albornoz – University of Miami and Miami Dade College
Prof. Me. Jhonatan da Silva Lima – Universidade Federal do Pará
Prof. Dr. José Carlos da Silva Mendes – Instituto de Psicologia Cognitiva, Desenvolvimento Humano e Social
Prof. Me. Jose Elyton Batista dos Santos – Universidade Federal de Sergipe
Prof. Me. José Luiz Leonardo de Araujo Pimenta – Instituto Nacional de Investigación Agropecuaria Uruguay
Prof. Me. José Messias Ribeiro Júnior – Instituto Federal de Educação Tecnológica de Pernambuco
Profª Drª Juliana Santana de Curcio – Universidade Federal de Goiás
Profª Ma. Juliana Thaisa Rodrigues Pacheco – Universidade Estadual de Ponta Grossa
Profª Drª Kamilly Souza do Vale – Núcleo de Pesquisas Fenomenológicas/UFGA
Prof. Dr. Kárpio Márcio de Siqueira – Universidade do Estado da Bahia
Profª Drª Karina de Araújo Dias – Prefeitura Municipal de Florianópolis

Prof. Dr. Lázaro Castro Silva Nascimento – Laboratório de Fenomenologia & Subjetividade/UFPR

Prof. Me. Leonardo Tullio – Universidade Estadual de Ponta Grossa

Profª Ma. Lilian Coelho de Freitas – Instituto Federal do Pará

Profª Ma. Liliani Aparecida Sereno Fontes de Medeiros – Consórcio CEDERJ

Profª Drª Lívia do Carmo Silva – Universidade Federal de Goiás

Prof. Dr. Lucio Marques Vieira Souza – Secretaria de Estado da Educação, do Esporte e da Cultura de Sergipe

Prof. Dr. Luan Vinicius Bernardelli – Universidade Estadual do Paraná

Profª Ma. Luana Ferreira dos Santos – Universidade Estadual de Santa Cruz

Profª Ma. Luana Vieira Toledo – Universidade Federal de Viçosa

Prof. Me. Luis Henrique Almeida Castro – Universidade Federal da Grande Dourados

Profª Ma. Luma Sarai de Oliveira – Universidade Estadual de Campinas

Prof. Dr. Michel da Costa – Universidade Metropolitana de Santos

Prof. Me. Marcelo da Fonseca Ferreira da Silva – Governo do Estado do Espírito Santo

Prof. Dr. Marcelo Máximo Purificação – Fundação Integrada Municipal de Ensino Superior

Prof. Me. Marcos Aurelio Alves e Silva – Instituto Federal de Educação, Ciência e Tecnologia de São Paulo

Profª Ma. Maria Elanny Damasceno Silva – Universidade Federal do Ceará

Profª Ma. Marileila Marques Toledo – Universidade Federal dos Vales do Jequitinhonha e Mucuri

Prof. Me. Pedro Panhoca da Silva – Universidade Presbiteriana Mackenzie

Profª Drª Poliana Arruda Fajardo – Universidade Federal de São Carlos

Prof. Me. Ricardo Sérgio da Silva – Universidade Federal de Pernambuco

Prof. Me. Renato Faria da Gama – Instituto Gama – Medicina Personalizada e Integrativa

Profª Ma. Renata Luciane Polsaque Young Blood – UniSecal

Prof. Me. Robson Lucas Soares da Silva – Universidade Federal da Paraíba

Prof. Me. Sebastião André Barbosa Junior – Universidade Federal Rural de Pernambuco

Profª Ma. Silene Ribeiro Miranda Barbosa – Consultoria Brasileira de Ensino, Pesquisa e Extensão

Profª Ma. Solange Aparecida de Souza Monteiro – Instituto Federal de São Paulo

Profª Ma. Taiane Aparecida Ribeiro Nepomoceno – Universidade Estadual do Oeste do Paraná

Prof. Me. Tallys Newton Fernandes de Matos – Faculdade Regional Jaguaribana

Profª Ma. Thatianny Jasmine Castro Martins de Carvalho – Universidade Federal do Piauí

Prof. Me. Tiago Silvio Dedoné – Colégio ECEL Positivo

Prof. Dr. Welleson Feitosa Gazel – Universidade Paulista

Políticas públicas na educação e a construção do pacto social e da
sociabilidade humana

3

Editora Chefe: Profª Drª Antonella Carvalho de Oliveira
Bibliotecária: Janaina Ramos
Diagramação: Camila Alves de Cremo
Correção: Giovanna Sandrini de Azevedo
Edição de Arte: Luiza Alves Batista
Revisão: Os Autores
Organizador: Elói Martins Senhoras

Dados Internacionais de Catalogação na Publicação (CIP)

P769 Políticas públicas na educação e a construção do pacto social e da sociabilidade humana 3 / Organizador Elói Martins Senhoras. – Ponta Grossa - PR: Atena, 2021.

Formato: PDF

Requisitos de sistema: Adobe Acrobat Reader

Modo de acesso: World Wide Web

Inclui bibliografia

ISBN 978-65-5706-725-3

DOI 10.22533/at.ed.253211401

1. Educação. 2. Política pública. 3. Sociabilidade humana. 4. Discente. 5. Docente. I. Senhoras, Elói Martins (Organizador). II. Título.

CDD 370

Elaborado por Bibliotecária Janaina Ramos – CRB-8/9166

Atena Editora

Ponta Grossa – Paraná – Brasil

Telefone: +55 (42) 3323-5493

www.atenaeditora.com.br

contato@atenaeditora.com.br

DECLARAÇÃO DOS AUTORES

Os autores desta obra: 1. Atestam não possuir qualquer interesse comercial que constitua um conflito de interesses em relação ao artigo científico publicado; 2. Declaram que participaram ativamente da construção dos respectivos manuscritos, preferencialmente na: a) Concepção do estudo, e/ou aquisição de dados, e/ou análise e interpretação de dados; b) Elaboração do artigo ou revisão com vistas a tornar o material intelectualmente relevante; c) Aprovação final do manuscrito para submissão.; 3. Certificam que os artigos científicos publicados estão completamente isentos de dados e/ou resultados fraudulentos; 4. Confirmam a citação e a referência correta de todos os dados e de interpretações de dados de outras pesquisas; 5. Reconhecem terem informado todas as fontes de financiamento recebidas para a consecução da pesquisa.

APRESENTAÇÃO

As Ciências da Educação se tornaram em um proeminente campo científico de estudos com ampla importância acadêmica na área humanística e crescente reverberação social de suas discussões em função dos desdobramentos em um novo paradigma técnico-científico-informacional de uma caracterizada Sociedade da Informação ou do Conhecimento.

Tomando a premissa de se olhar os fatos da realidade concreta para se projetar discussões teóricas, a presente obra indica o uso das Ciências da Educação e de uma abordagem multidisciplinar como estratégia teórico- metodológica funcional para uma imersão profunda na complexa tessitura social, permitindo assim a construção de um rico debate.

Este livro, intitulado “Políticas Públicas na Educação e a Construção do Pacto Social e da Sociabilidade Humana: A Realidade Discente e Docente 3”, apresenta vinte e três capítulos em cujas discussões existe um encadeamento lógico de construção de uma agenda de debates relacionados ao estudante e a mecanismos de sua avaliação, bem como sobre a formação e a prática docente.

À luz de diferentes recortes teórico-metodológicos, as discussões apresentadas nesta obra proporcionam ao leitor a absorção de novas informações e a transdução em novos conhecimentos, por meio da oferta de uma ótica multidisciplinar e multitemática enraizada no plural campo epistemológico das Ciências da Educação.

Fruto de um colaborativo trabalho de 46 pesquisadoras e pesquisadores brasileiros oriundos de todas as macrorregiões brasileiras, bem como estrangeiros do Chile, Espanha e Portugal, esta obra apresenta uma rica contribuição no mapeamento de temas com ampla relevância empírica para compreender os potenciais desafios e oportunidades da realidade de discentes e docentes.

Diante dos resultados apresentados em ricas discussões caracterizadas por um elevado rigor teórico-metodológico e um forte comprometimento com a construção dialógica de novos conhecimentos, o presente livro entrega uma acessível apreensão para um amplo público leigo ou especializado sobre temas relevantes e representativos no estado da arte do campo das Ciências da Educação.

Ótima leitura!

Prof. Dr. Elói Martins Senhoras

SUMÁRIO

A REALIDADE DISCENTE E DOCENTE

CAPÍTULO 1..... 1

AVALIAÇÃO: UM GRANDE DESAFIO PARA O ENSINO APRENDIZAGEM

Yony dos Santos

Helder Ranieri de Castro Leite

Wanderley José de Oliveira

DOI 10.22533/at.ed.2532114011

CAPÍTULO 2..... 9

A MELHORIA DO DESEMPENHO DO ESTUDANTE UNIVERSITÁRIO ATRAVÉS DO SISTEMA DE AVALIAÇÃO

Carlos Varela Gil

DOI 10.22533/at.ed.2532114012

CAPÍTULO 3..... 15

DIFICULDADE EM TRABALHAR SOBRE SEXUALIDADE COM ADOLESCENTES NAS ESCOLAS: UMA ANÁLISE DAS PESQUISAS DE 2000 A 2017

Maria Cristina Rocha Silva

DOI 10.22533/at.ed.2532114013

CAPÍTULO 4..... 28

POLÍTICAS DE PERMANÊNCIA EM FOCO: ANÁLISE DE DESEMPENHO ACADÊMICO PÓS-POLÍTICA DE COTAS NA EDUCAÇÃO PROFISSIONAL TÉCNICA DE NÍVEL MÉDIO

Allane de Souza Pedrotti

DOI 10.22533/at.ed.2532114014

CAPÍTULO 5..... 42

COMPETÊNCIAS DE INVESTIGAÇÃO QUE OS ESTUDANTES DE MESTRADO TÊM ANTES DE ENTRAREM

Maria Paz García-Sanz

Begoña Galián

María Luisa Belmonte

DOI 10.22533/at.ed.2532114015

CAPÍTULO 6..... 53

PRÁCTICAS EXTERNAS: UNA VISIÓN DESDE EL TUTOR

Carles Dulsat Ortiz

DOI 10.22533/at.ed.2532114016

CAPÍTULO 7..... 64

ESTÁGIO CURRICULAR SUPERVISIONADO NO CURSO DE PEDAGOGIA – UM CAMPO ABERTO PARA PESQUISA EM EDUCAÇÃO

Claudia Maisa Antunes Lins

DOI 10.22533/at.ed.2532114017

CAPÍTULO 8.....	78
PROBLEMATIZANDO A RELAÇÃO TEORIA E PRÁTICA ENTRE SUPERVISORES DE ESTÁGIO NO CURSO DE SERVIÇO SOCIAL	
Eliane Antônia de Castro	
DOI 10.22533/at.ed.2532114018	
CAPÍTULO 9.....	88
SUPERVISÃO PEDAGÓGICA NO CONTEXTO DA FORMAÇÃO INICIAL DE EDUCADORES DE INFÂNCIA: MODELO DE FORMAÇÃO EM ALTERNÂNCIA	
Isabel Maria Tomázio Correia	
Maria Manuela de Sousa Matos	
Sofia Gago da Silva Corrêa Figueira	
DOI 10.22533/at.ed.2532114019	
CAPÍTULO 10.....	101
O DOCENTE E A FORMAÇÃO INICIAL E CONTINUADA	
Alvino Moraes de Amorim	
Natal dos Santos Soares	
Tiago Bacciotti Moreira	
DOI 10.22533/at.ed.25321140110	
CAPÍTULO 11.....	116
A IMPORTÂNCIA DA EDUCAÇÃO CONTINUADA PARA OS PROFISSIONAIS DA EDUCAÇÃO	
Jozadake Petry Fausto Vitorino	
DOI 10.22533/at.ed.25321140111	
CAPÍTULO 12.....	128
FORMAÇÃO CONTINUADA PARA DOCENTE DE ENSINO RELIGIOSO: UMA PERSPECTIVA EM CONSTRUÇÃO	
Sônia Maria Dias	
Selma Correia Rosseto	
DOI 10.22533/at.ed.25321140112	
CAPÍTULO 13.....	135
O PROCESSO DE INCLUSÃO NO ENSINO REGULAR E SUAS IMPLICAÇÕES NA FORMAÇÃO DOCENTE	
Vitória Eduarda Rocha Simões	
Karina Estefânia Luizeto Alves	
Eromi Izabel Hummel	
DOI 10.22533/at.ed.25321140113	
CAPÍTULO 14.....	146
FORMAÇÃO DOCENTE & EDUCAÇÃO INFANTIL QUILOMBOLA: SABERES E FAZERES NECESSÁRIOS PARA ATUAÇÃO COM CRIANÇAS PEQUENAS	
Nelcir Francisca da Silva	
José Carlos de Melo	
DOI 10.22533/at.ed.25321140114	

CAPÍTULO 15	159
FORMAÇÃO DE ARTE/EDUCADORES NO BRASIL: ASPECTOS HISTÓRICOS E POLÍTICOS	
Suzana Alves dos Santos Melo	
Maria Alice Melo	
DOI 10.22533/at.ed.25321140115	
CAPÍTULO 16	167
MODIFICAÇÃO DO <i>LOCUS</i> DE FORMAÇÃO DOCENTE EM ARTES VISUAIS NO BRASIL: DO PRESENCIAL PARA O EAD	
Valéria Metroski de Alvarenga	
DOI 10.22533/at.ed.25321140116	
CAPÍTULO 17	177
FORMAÇÃO DE LEITORES: O PERFIL LEITOR DE ALUNOS DO INSTITUTO FEDERAL DE MATO GROSSO - CAMPUS CUIABÁ	
Fernanda Barbosa Duarte de Souza	
Mariana Carolina Oliveira Carneiro	
Jamilly Mendonça dos Santos	
Anny Vitoria Carvalho da Silva	
Claudia Lucia Landgraf Valerio	
DOI 10.22533/at.ed.25321140117	
CAPÍTULO 18	185
FORMAÇÃO PROFISSIONAL NO INTERIOR DA CADEIA, UMA EXPERIÊNCIA DA UNIVERSIDAD CATÓLICA DE LA SANTÍSSIMA CONCEPCIÓN, NO SUL DO CHILE	
Raúl Patricio Escobar Maturana	
Mauricio Alarcón Álvarez	
DOI 10.22533/at.ed.25321140118	
CAPÍTULO 19	190
<i>GLOBAL SCHOOLS</i> : A FORMAÇÃO DE DOCENTES COMO CHAVE PARA A TRANSFORMAÇÃO SOCIAL	
La Salete Coelho	
Luísa Neves	
DOI 10.22533/at.ed.25321140119	
CAPÍTULO 20	204
O PLANO DE FORMAÇÃO CONTINUADA DO DEPARTAMENTO DE ENSINO FUNDAMENTAL DA REDE MUNICIPAL DE EDUCAÇÃO: A ESPECIFICIDADE DO MUNICÍPIO DE ARAUCÁRIA – PR	
Claudinéia Maria Vischi Avanzini	
Adriana de Oliveira Chaves Palmieri	
Eliane Terezinha Buwai Krupa	
Danuse de Porciúncula Araújo	
Elisa Daniele de Andrade	
DOI 10.22533/at.ed.25321140120	

CAPÍTULO 21	214
A PRÁXIS DOCENTE NOS PROCESSOS FORMATIVOS EMANCIPATÓRIOS: ATO REGULATÓRIO E ATORES CURRICULANTES Yara Pires Gonçalves DOI 10.22533/at.ed.25321140121	
CAPÍTULO 22	223
PRÁTICAS EDUCATIVAS TRADUTORAS DE UM ENVOLVIMENTO FORTE DOS ALUNOS NA APRENDIZAGEM Virgilio Gomes Correia DOI 10.22533/at.ed.25321140122	
CAPÍTULO 23	234
O TRABALHO DO PEDAGOGO NA ESCOLA PÚBLICA DO ESTADO DO PARANÁ DIANTE DA NOVA RACIONALIDADE TÉCNICA: POSSIBILIDADES E LIMITES Clarice Schneider Linhares Laurete Maria Ruaro DOI 10.22533/at.ed.25321140123	
SOBRE O ORGANIZADOR	245
ÍNDICE REMISSIVO	246

CAPÍTULO 18

FORMAÇÃO PROFISSIONAL NO INTERIOR DA CADEIA, UMA EXPERIÊNCIA DA UNIVERSIDAD CATÓLICA DE LA SANTÍSIMA CONCEPCIÓN, NO SUL DO CHILE

Data de aceite: 04/01/2021

Data de submissão: 15/10/2020

Raúl Patricio Escobar Maturana

Universidad Católica de la Santísima
Concepción
Instituto Tecnológico, Sede Talcahuano
<https://www.linkedin.com/in/raul-escobar-02018334/>

Mauricio Alarcón Álvarez

Universidad Católica de la Santísima
Concepción
Instituto Tecnológico, Sede Talcahuano
<https://www.linkedin.com/in/mauricio-alarcon-41892374/>

RESUMEN: En Chile, cuando los condenados salen de la cárcel, aproximadamente un 70% de ellos será nuevamente formalizado y un 50% retornará a ella dentro de los tres años siguientes a su egreso, por una nueva condena. Por más de 10 años la UCSC ha estado ofreciendo carreras técnicas de nivel superior a internos, en las cárceles CCP - El Manzano y CCP – Biobío, en Concepción-Chile. Recopilando información de este periodo nuestro propósito fue medir el impacto y la efectividad de estos programas de estudio en los reclusos, una vez que son liberados. Para esto se contactó telefónicamente a 29 de nuestros estudiantes titulados de la carrera de Técnico Universitario en Alimentos, quienes se encuentran en libertad luego de haber cumplido sus respectivas condenas. De aquellos

ex-internos que respondieron a nuestro llamado 3 se encuentran re-insertos en la sociedad, ejerciendo labores relacionadas con su área de estudios. Educar a la población penal decrece las posibilidades de reincidencia.

PALAVRAS-CHAVE: Formación profesional, reinserción, cárcel, Chile.

PRISON VOCATIONAL TRAINING: AN EXPERIENCE FROM UNIVERSIDAD CATÓLICA DE LA SANTÍSIMA CONCEPCIÓN IN THE SOUTH OF CHILE

ABSTRACT: Bearing in mind that Chilean's recidivism rates are often reported at 70% percent with a 50% of prisoners returning to prison within three years of release. The UCSC has been offering higher vocational education for more than ten years to inmates at CCP-El Manzano and CCP-Biobío in Chile. We aim to measure the effectiveness and the impact of our program on student post-release. By conducting a phone surveys we track the progress of our 29 students who have already returned to the community after serving time in prison. Among respondents, our preliminary results indicate that 3 out of 29 graduates are working successfully in their field. Efforts are necessary to reduce recidivism and relieve pressures on state prisons.

KEYWORDS: Vocational training, recidivism, prison, Chile.

1 | INTRODUCCIÓN

Entre los años 2007-2015 la UCSC a través de su Instituto Tecnológico Sede

Talcahuano (IT-UCSC), ofreció la carrera de Técnico Universitario en Construcción en el Centro de Cumplimiento Penitenciario (CCP) el Manzano (Concepción-Chile) y a partir del año 2014 a la fecha, imparte la carrera de Técnico Universitario en Alimentos (TUA) en CCP Biobío. De esta manera, la UCSC se ha convertido en la primera institución de educación superior chilena en atender a la población penal. De las 60 universidades existentes en el país solo 2 universidades, la UCSC y la Universidad de Playa Ancha (UPLA, Valparaíso) ofrecen carreras técnicas de nivel superior a personas privadas de libertad, aunque esta última lo viene realizando solo a partir del año 2018. Estas iniciativas tienen como objetivo brindar herramientas de reinserción a los internos una vez reincorporados al medio libre particularmente si consideramos que en Chile menos del 1% de su población penal accede a educación superior (Ministerio Público, 2017).

2.1 CARACTERÍSTICAS DEL SUSTRATO DE INTERVENCIÓN

2.1 Acerca de la carrera

La UCSC prepara Técnicos Universitarios en Alimentos. La Carrera técnica de nivel superior tiene una duración de dos años, considerando en su malla curricular la práctica profesional (al interior del penal), que realizan a través de la empresa SODEXO (multinacional de servicios de alimentación, hotelería, catering y gestión de eventos), empresa concesionaria del CCP Biobío.

2.2 Los docentes

Dada las características y los desafíos de la población a intervenir, los docentes de cátedra son especialistas con vasta experiencia en aula en sus áreas respectivas. En estricto rigor, los docentes de esta carrera son los mismos que hacen clases en otras carreras del IT-UCSC, sin embargo, el jefe de carrera los entrevista, para explicar el contexto y verificar el interés de los docentes por realizar clases intra-muros. Finalmente, se les hace una inducción, relacionada principalmente con el conocimiento del centro penitenciario y los protocolos de seguridad. A través de cada una de las actividades curriculares, cada docente trabaja y apunta principalmente a entregar herramientas técnico-profesionales en el área, pero también es un aporte, hacia los estudiantes, para restaurar la confianza en ellos mismos, la disciplina, la auto-aceptación y auto-respeto.

2.3 Estudiantes de la carrera

Cada año el IT-UCSC ofrece a la población penal, mediante un llamado a manifestar su interés, la posibilidad de acceder a la carrera de Técnico Universitario en Alimentos, que consta de varias etapas de rigurosa selección. Previa revisión, los antecedentes de los interesados son evaluados por un equipo multidisciplinario con criterio criminológico y disciplinar. De esta manera se autoriza al interno a postular a las vacantes disponibles, previa revisión de sus antecedentes escolares. Finalmente, los postulantes son entrevistados

por una comisión representada por Gendarmería de Chile (GENCHI), SODEXO y UCSC quienes entregan su opinión para tomar una decisión final respecto al postulante.

3 | RESULTADOS

En esta experiencia se presenta información preliminar cuantitativa, que caracteriza el comportamiento académico de los estudiantes, de la carrera TUA, formándose profesionalmente privados de libertad en el periodo 2014-2017.

Como se muestra en la Fig.1, de un total de 95 estudiantes admitidos en la carrera TUA, en el CCP Biobío durante el período 2014-2017, se han titulado 29 estudiantes, es decir, un tercio (29/95) de estos logra terminar la carrera luego de los 2 años de estudio (Fig. 1). Un seguimiento, en desarrollo, logró establecer que 3 de los 29 estudiantes, al recuperar su libertad, logran reinsentarse y hoy se desempeñan en trabajos del área alimentaria (Fig. 2).

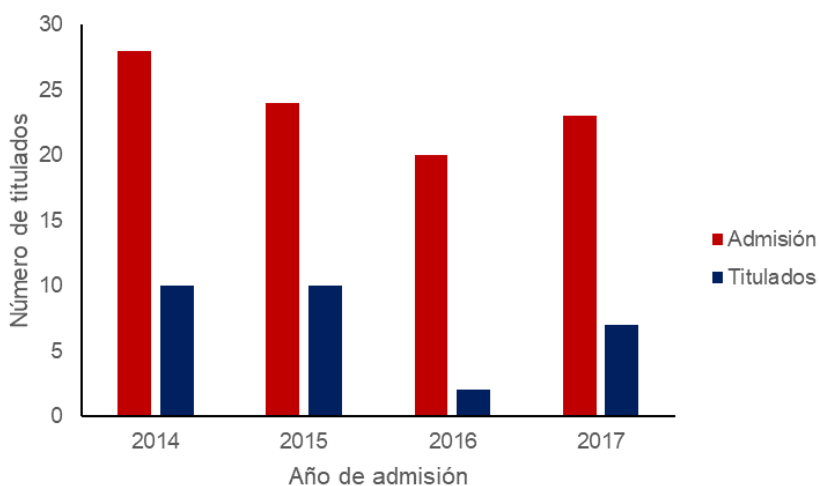

Fig. 1 Número de estudiantes admitidos y titulados TUA-IT-UCSC período 2014-2017

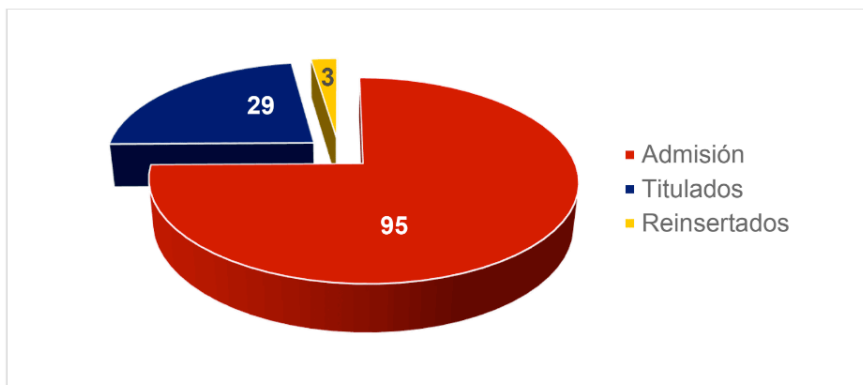

Fig. 2 Resumen de estudiantes admitidos, titulados y reinsertados TUA-IT-UCSC período 2014-2017

4 | DISCUSIÓN

En general se aprecia en el periodo estudiado que aproximadamente un 30% de los estudiantes que es matriculado en la carrera logra titularse. La posibilidad de “hacer conducta” y optar a beneficios carcelarios, hace que los internos tengan una motivación extra para estudiar. Según Libertad y Desarrollo 2016, en ese año se produjo un alza de libertades condicionales a nivel país, donde internos que se estaban educando tenían altas posibilidades de optar al beneficio. Esto explicaría la baja de titulados en el año 2016, cuando solo hubo 2 titulados, rompiendo la tendencia. Una encuesta telefónica de seguimiento, de los egresados del programa, arrojó que 3 titulados han logrado reinsertarse laboralmente una vez que fueron liberados. Para nuestro conocimiento estos datos, aunque preliminares, representan los primeros antecedentes en Chile sobre los efectos del entrenamiento laboral y particularmente en educación superior, acerca de la rehabilitación y reinserción de personas que han estado privadas de libertad. En Chile los programas de capacitación y trabajo han demostrado ser eficientes mitigadores de la reincidencia delictual, con cifras del orden del 7% y 14% en reducción de ésta (Manríquez et al., 2016). En Argentina el 85% de las personas privadas de libertad, que accede a la educación superior, no vuelve a delinquir (Dillon, 2015) y en USA la tasa de reincidencia, en individuos con capacitación laboral, es del orden del 17% y 23%, en la cárcel de Florida y Texas respectivamente (Williamson, 2004). La UCSC tal como lo declara su Modelo Educativo “... apoyo sistemático a las necesidades académicas de los estudiantes menos favorecidos, a fin de brindarles una real posibilidad de cumplir con sus expectativas de formación universitaria ...” está aportando hacia la inclusión y la reinserción, desde un punto de vista re-socializador, que les permite proyectar un futuro más prometedor para quienes estuvieron encerrados. Esto es de suma importancia, toda vez que, en Chile cuando recuperan su libertad, aproximadamente un 70% será nuevamente formalizado y un 50% retornará a la cárcel dentro de los tres años

siguientes a su egreso por una nueva condena (Morales et al., 2012).

5 | CONCLUSIONES

- La educación sumada a la capacitación laboral, son importantes herramientas de reinserción: al menos tres de los titulados de TUA logran tener un trabajo estable y remunerado.
- Aquellos estudiantes, que ingresan a la carrera “sólo con la intención de hacer conducta”, en la medida que transcurre el tiempo de la carrera y logran un avance curricular, junto con el esfuerzo de cada docente, logran transformar esa primera intención en una titulación oportuna y con expectativas de reinserción, tanto social como laboral.
- La universidad no solo entrega herramientas técnico-profesionales en el área, sino también les ayuda a restaurar la confianza en ellos mismos, disciplina, auto-aceptación y auto-respeto, que les permite reinsertarse al ámbito laboral y social.

REFERENCIAS

Dillon, A. (2015), Buenos Aires, Diario clarín, disponible en, https://www.clarin.com/sociedad/presos-educacion-carcel-uba_xxii-reincidencia_0_H1Slut1FwXe.html

Manríquez, S., Barrientos, F., González, T., Irrazábal, T., Montero, I., Muñoz, C., y Ximena Verbal (2016). **Reincidencia delictual en egresados del sistema penitenciario chileno año 2011**. Unidad de estudios en criminología e innovación penitenciaria gendarmería de Chile. 161 pp.

Ministerio Público (2017) “**Boletín Estadístico N°2 febrero 2017**” [en línea]. Recuperado desde https://html.gendarmeria.gob.cl/doc/estadisticas/BoletinEstadistico_Gendarmeria2.pdf

Morales, A., Muñoz, N., Welsch, G. y Fabrega, J. (2012). **La reincidencia en el sistema penitenciario chileno**. Santiago, Chile: Fundación Paz Ciudadana, Hanns Seidel Stiftung y Universidad Adolfo Ibáñez. 192 pp.

Williamson, B. (2004). **Políticas y programas de rehabilitación y reinserción de reclusos: Experiencia comparada y propuestas para Chile**. Fundación Paz Ciudadana. Recuperado desde <https://pazciudadana.cl/biblioteca/documentos/politicas-y-programas-de-rehabilitacion-y-reinsercion-de-reclusos-experiencia-comparada-y-propuestas-para-chile/>

ÍNDICE REMISSIVO

A

Aluno 2, 3, 4, 5, 6, 7, 8, 9, 22, 26, 28, 30, 33, 39, 40, 79, 80, 81, 85, 86, 95, 105, 112, 118, 119, 120, 124, 125, 130, 133, 137, 138, 141, 142, 144, 155, 207, 219, 236, 237, 240

Aprendizagem 1, 2, 3, 4, 5, 6, 7, 8, 15, 18, 22, 24, 25, 26, 27, 33, 39, 71, 74, 75, 85, 89, 93, 95, 96, 99, 104, 105, 110, 112, 116, 117, 118, 119, 120, 121, 125, 129, 132, 135, 136, 137, 138, 139, 140, 141, 143, 144, 149, 150, 154, 158, 193, 199, 200, 202, 203, 204, 205, 206, 207, 208, 210, 211, 212, 220, 221, 223, 225, 227, 229, 237, 239, 240, 241

Arte 27, 70, 76, 119, 159, 160, 161, 162, 163, 164, 165, 166, 167, 168, 169, 170, 174, 175, 212

Artes visuais 161, 162, 163, 166, 167, 168, 169, 170, 171, 172, 173, 174, 175, 176

Avaliação 1, 2, 3, 4, 5, 6, 7, 8, 9, 38, 39, 81, 90, 93, 94, 95, 97, 98, 109, 120, 129, 130, 132, 135, 137, 139, 140, 141, 144, 207, 210, 212, 236, 245

B

Brasil 17, 19, 22, 23, 26, 27, 29, 30, 31, 41, 66, 68, 70, 76, 79, 87, 103, 106, 107, 110, 113, 114, 117, 119, 120, 121, 122, 123, 124, 126, 127, 134, 137, 138, 144, 147, 148, 149, 150, 151, 152, 153, 155, 157, 159, 160, 161, 162, 165, 166, 167, 168, 169, 170, 171, 172, 173, 174, 175, 184, 206, 207, 208, 210, 212, 215, 217, 218, 221, 233, 235

C

Chile 185, 186, 187, 188, 189

Cidadania 4, 64, 103, 119, 121, 138, 147, 152, 155, 178, 179, 183, 190, 191, 192, 193, 201, 203, 209, 237, 240, 245

Clínica 78, 80, 83, 84, 86

Competência 3, 37, 39, 130, 243

Comunidade 28, 29, 35, 39, 70, 72, 76, 77, 89, 103, 104, 107, 113, 117, 119, 125, 127, 133, 139, 147, 148, 151, 153, 156, 162, 179, 183, 191, 192, 197, 199, 201, 207, 209, 237, 244

Conhecimento 1, 2, 3, 5, 6, 7, 8, 15, 17, 19, 21, 22, 23, 25, 64, 69, 72, 73, 94, 96, 99, 102, 105, 110, 117, 118, 120, 122, 123, 124, 126, 128, 131, 133, 140, 141, 148, 150, 154, 155, 156, 162, 163, 169, 170, 179, 180, 191, 192, 197, 199, 206, 207, 208, 211, 216, 217, 218, 219, 220, 238, 239

Cotas 28, 29, 30, 31, 32, 33, 34, 36, 39, 40

Currículo 33, 64, 65, 72, 76, 77, 104, 124, 127, 129, 132, 133, 139, 157, 160, 162, 164, 165, 192, 197, 199, 200, 207, 210, 215, 216, 221, 222, 237, 239, 244

D

Desempenho 4, 5, 9, 28, 29, 33, 38, 39, 40, 89, 95, 98, 110, 120, 122, 207, 215, 232, 234,

Disciplinas 15, 22, 25, 33, 36, 51, 53, 85, 102, 126, 161, 163, 164, 174, 218, 219

Docente 8, 18, 25, 39, 43, 44, 51, 55, 64, 70, 92, 93, 97, 98, 99, 101, 102, 103, 104, 105, 106, 107, 108, 109, 110, 111, 112, 113, 115, 116, 117, 118, 121, 124, 127, 128, 129, 130, 131, 132, 133, 134, 135, 137, 139, 144, 146, 151, 153, 154, 156, 163, 167, 168, 169, 170, 173, 174, 175, 186, 189, 202, 204, 205, 208, 213, 214, 215, 216, 217, 218, 219, 220, 221, 222, 228, 239, 240

E

EAD 167, 168, 169, 170, 171, 172, 173, 174, 175

Educação 5, 6, 7, 8, 19, 21, 22, 23, 24, 26, 27, 28, 29, 32, 41, 64, 65, 66, 67, 68, 69, 70, 72, 73, 75, 76, 79, 88, 90, 91, 92, 98, 99, 100, 101, 102, 103, 104, 105, 106, 107, 108, 109, 110, 113, 114, 116, 117, 118, 119, 120, 121, 122, 123, 124, 125, 126, 127, 128, 129, 131, 132, 133, 134, 135, 137, 138, 139, 140, 144, 145, 146, 147, 148, 149, 150, 151, 152, 153, 154, 155, 156, 157, 158, 159, 160, 162, 163, 164, 165, 166, 167, 168, 169, 170, 175, 176, 177, 178, 179, 183, 190, 191, 192, 193, 197, 202, 203, 204, 205, 206, 207, 208, 209, 210, 211, 212, 213, 215, 219, 220, 221, 222, 223, 225, 226, 227, 228, 229, 230, 232, 234, 235, 236, 237, 238, 239, 240, 241, 242, 244, 245

Educação continuada 109, 116, 117, 118, 123, 124, 125, 126, 158

Educadores 22, 23, 24, 26, 69, 76, 88, 89, 90, 93, 94, 95, 97, 99, 103, 126, 146, 147, 155, 159, 160, 161, 162, 163, 164, 165, 166, 180, 206, 240

Ensino 1, 2, 3, 4, 5, 6, 7, 8, 18, 24, 25, 26, 27, 28, 29, 30, 31, 32, 33, 34, 35, 36, 39, 41, 64, 67, 75, 85, 86, 90, 91, 93, 94, 97, 98, 99, 101, 104, 105, 107, 110, 111, 112, 113, 114, 116, 118, 119, 120, 121, 122, 123, 125, 126, 128, 129, 130, 131, 132, 133, 134, 135, 136, 137, 138, 139, 140, 144, 146, 147, 150, 151, 153, 154, 155, 156, 157, 159, 160, 161, 162, 163, 164, 165, 166, 167, 168, 169, 170, 173, 175, 176, 177, 180, 192, 203, 204, 205, 206, 207, 208, 209, 210, 211, 212, 215, 218, 219, 220, 221, 226, 227, 228, 229, 230, 231, 237, 239, 241, 243

Ensino fundamental 31, 32, 33, 35, 36, 64, 135, 137, 151, 156, 162, 163, 164, 204, 205, 208, 209, 210, 211, 212

Ensino regular 135, 137, 138, 139, 140

Ensino religioso 128, 129, 130, 131, 132, 133, 134, 212

Escola 6, 15, 17, 18, 20, 21, 22, 23, 24, 25, 28, 29, 31, 32, 38, 39, 40, 65, 66, 67, 69, 70, 71, 72, 73, 74, 88, 90, 91, 92, 93, 94, 97, 98, 100, 102, 104, 110, 111, 116, 118, 119, 120, 121, 123, 124, 125, 130, 135, 136, 138, 139, 140, 141, 142, 143, 147, 148, 149, 154, 155, 158, 160, 161, 162, 176, 179, 180, 182, 183, 190, 194, 197, 202, 207, 208, 209, 210, 213, 223, 227, 233, 234, 235, 236, 237, 238, 239, 240, 241, 243, 244, 245

Escolarização 153, 223, 224, 225, 227, 228, 229, 230

Estágio 53, 64, 65, 66, 67, 68, 69, 70, 71, 72, 75, 76, 78, 80, 81, 82, 85, 86, 87, 88, 89, 90,

91, 92, 93, 94, 95, 96, 97, 98, 108, 136, 217, 218, 219, 220

Estudante 9, 69, 70, 71, 74, 90, 92, 93, 95, 96, 97, 98, 207, 237

F

Família 18, 21, 26, 79, 82, 83, 119, 127, 138, 148, 153, 180, 182, 183, 210, 227, 233

Formação 2, 4, 5, 15, 16, 19, 21, 22, 23, 25, 26, 28, 29, 30, 41, 53, 64, 67, 75, 78, 79, 80, 82, 85, 87, 88, 89, 90, 91, 92, 93, 94, 95, 97, 98, 99, 100, 101, 102, 103, 104, 105, 106, 107, 108, 109, 110, 111, 112, 113, 114, 115, 116, 117, 118, 120, 121, 122, 123, 124, 125, 126, 127, 128, 129, 130, 131, 132, 133, 134, 135, 137, 138, 139, 144, 146, 147, 149, 150, 151, 153, 154, 155, 156, 158, 159, 160, 161, 162, 163, 164, 166, 167, 168, 169, 170, 173, 174, 175, 177, 178, 179, 180, 182, 183, 185, 190, 191, 192, 193, 194, 195, 196, 197, 198, 200, 202, 204, 205, 206, 207, 208, 209, 210, 211, 212, 214, 215, 217, 218, 219, 220, 221, 222, 228, 229, 230, 238, 239, 241, 242, 243, 244

Formação inicial 88, 89, 90, 91, 93, 97, 98, 99, 101, 102, 103, 106, 107, 108, 109, 110, 111, 112, 113, 114, 116, 118, 123, 146, 147, 153, 154, 155, 169, 175, 192, 210, 215, 221, 239

G

Gênero 16, 17, 22, 24, 26, 78, 180, 181, 182, 183, 213

Global 46, 64, 89, 109, 135, 184, 190, 191, 192, 193, 195, 197, 202, 203

I

Inclusão 1, 122, 135, 136, 137, 140, 143, 144, 150, 151, 160, 192, 215

Infância 15, 20, 22, 66, 68, 69, 73, 74, 76, 78, 88, 89, 90, 91, 97, 99, 100, 148, 149, 151, 156, 183

L

Leitor 29, 177, 178, 179, 180, 181, 182

P

Pedagogia 8, 27, 64, 65, 69, 70, 71, 75, 76, 77, 98, 100, 104, 108, 127, 135, 136, 139, 140, 144, 151, 167, 174, 184, 213, 219, 221

Pedagogo 234, 239, 240, 243, 244

Política educacional 116, 121, 237

Prática 1, 2, 5, 6, 7, 8, 23, 24, 30, 64, 67, 70, 72, 74, 75, 78, 82, 84, 85, 86, 88, 89, 90, 91, 92, 93, 94, 95, 97, 98, 99, 100, 101, 103, 104, 105, 109, 111, 112, 113, 117, 118, 124, 125, 127, 128, 130, 132, 135, 136, 137, 143, 144, 155, 158, 163, 173, 178, 179, 184, 193, 196, 197, 198, 199, 200, 201, 204, 205, 206, 207, 210, 212, 214, 215, 216, 217, 218, 219, 220, 221, 222, 229, 236, 240, 241, 242

Prática pedagógica 2, 5, 6, 64, 72, 88, 89, 91, 92, 94, 99, 100, 117, 206, 210, 216, 217, 241

Práxis 86, 214, 216, 217, 220, 221

Professor 2, 3, 4, 5, 6, 7, 8, 17, 18, 21, 22, 24, 66, 73, 90, 99, 101, 103, 104, 105, 108, 109, 110, 111, 112, 113, 116, 118, 119, 120, 123, 124, 125, 127, 128, 129, 130, 132, 133, 134, 154, 155, 161, 163, 175, 182, 205, 206, 207, 208, 210, 215, 217, 219, 220, 221, 234, 236, 237, 240, 243, 245

Q

Quilombola 146, 147, 148, 151, 153, 154, 156, 157

R

Racionalidade técnica 234, 239

Religião 15, 22, 128, 132, 148

S

Saberes 3, 66, 69, 85, 89, 91, 95, 98, 100, 107, 109, 115, 127, 146, 147, 149, 150, 153, 154, 199, 221

Satisfação 53

Serviço social 78, 79, 82, 86, 87

Sexualidade 15, 16, 17, 18, 20, 21, 22, 23, 24, 25, 26, 27

Supervisão 81, 85, 86, 87, 88, 89, 90, 91, 93, 94, 96, 97, 99, 104, 120, 140, 194, 234, 235, 236, 237, 238, 244

T

Teoria 7, 8, 53, 67, 78, 88, 89, 90, 91, 92, 98, 113, 115, 124, 127, 130, 135, 137, 144, 154, 184, 214, 215, 217, 218, 219, 220, 222, 223, 224

Trabalho 6, 9, 18, 19, 20, 23, 30, 41, 64, 65, 66, 68, 70, 71, 72, 78, 79, 80, 81, 82, 84, 85, 86, 87, 91, 93, 94, 95, 96, 97, 98, 101, 102, 103, 104, 105, 106, 107, 108, 109, 111, 112, 113, 114, 115, 116, 117, 118, 119, 120, 121, 122, 123, 124, 125, 126, 133, 134, 135, 136, 137, 138, 139, 142, 144, 147, 152, 154, 159, 160, 165, 167, 178, 180, 182, 195, 200, 201, 202, 204, 205, 206, 207, 208, 209, 210, 211, 212, 214, 219, 225, 226, 227, 228, 230, 231, 234, 236, 237, 238, 239, 240, 241, 243

Transformação 6, 15, 75, 81, 84, 103, 124, 126, 130, 138, 148, 155, 190, 192, 202, 203, 206, 216, 237, 240, 241, 243

U

Universidade 1, 26, 41, 53, 62, 64, 66, 78, 99, 102, 108, 116, 135, 136, 139, 146, 159, 169, 170, 175, 176, 209, 214, 215, 218, 219, 222, 223, 231, 232, 234, 239, 245

 www.atenaeditora.com.br

 contato@atenaeditora.com.br

 @atenaeditora

 www.facebook.com/atenaeditora.com.br

Políticas Públicas na Educação e a Construção do Pacto Social e da Sociabilidade Humana

3

Ano 2021

 www.atenaeditora.com.br

 contato@atenaeditora.com.br

 @atenaeditora

 www.facebook.com/atenaeditora.com.br

Políticas Públicas na Educação e a Construção do Pacto Social e da Sociabilidade Humana

3

Ano 2021