

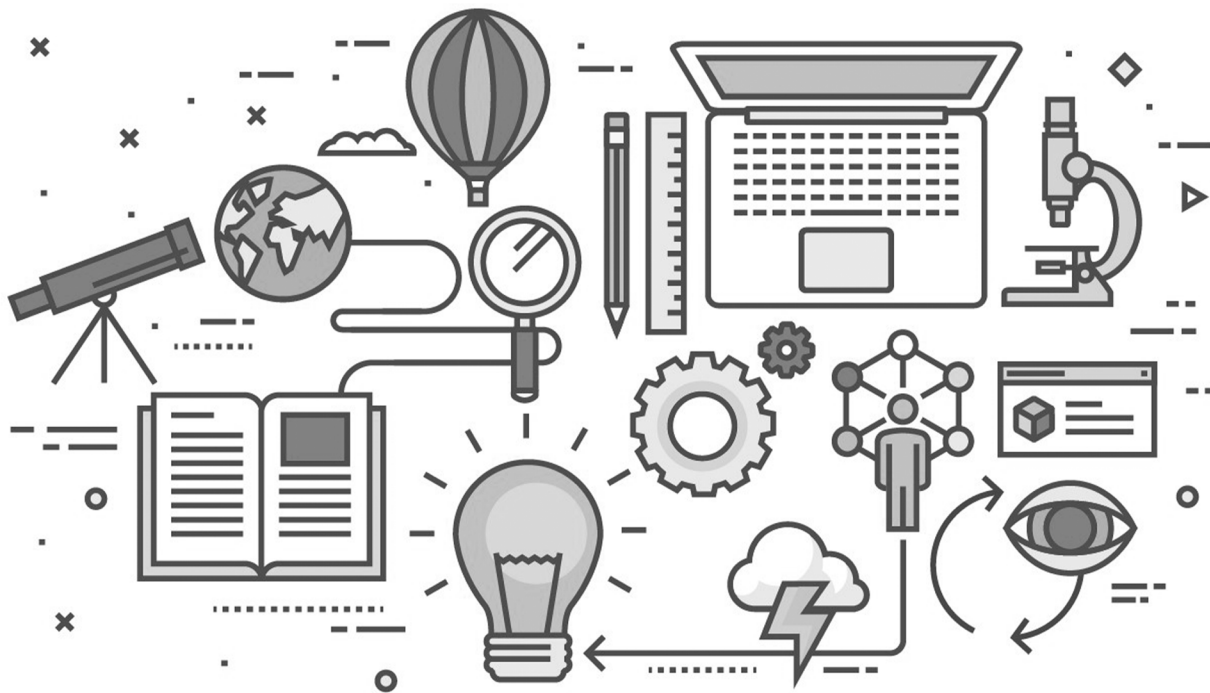

**Elói Martins Senhoras
(Organizador)**

Políticas Públicas na Educação e a Construção do Pacto Social e da Sociabilidade Humana

Atena
Editora
Ano 2021



Elói Martins Senhoras
(Organizador)

Políticas Públicas na Educação e a Construção do Pacto Social e da Sociabilidade Humana

Atena
Editora
Ano 2021

Editora Chefe

Profª Drª Antonella Carvalho de Oliveira

Assistentes Editoriais

Natalia Oliveira

Bruno Oliveira

Flávia Roberta Barão

Bibliotecária

Janaina Ramos

Projeto Gráfico e Diagramação

Natália Sandrini de Azevedo

Camila Alves de Cremona

Luiza Alves Batista

Maria Alice Pinheiro

Imagens da Capa

Shutterstock

Edição de Arte

Luiza Alves Batista

Revisão

Os Autores

2021 by Atena Editora

Copyright © Atena Editora

Copyright do Texto © 2021 Os autores

Copyright da Edição © 2021 Atena Editora

Direitos para esta edição cedidos à Atena

Editora pelos autores.



Todo o conteúdo deste livro está licenciado sob uma Licença de Atribuição *Creative Commons*. Atribuição-Não-Comercial-NãoDerivativos 4.0 Internacional (CC BY-NC-ND 4.0).

O conteúdo dos artigos e seus dados em sua forma, correção e confiabilidade são de responsabilidade exclusiva dos autores, inclusive não representam necessariamente a posição oficial da Atena Editora. Permitido o *download* da obra e o compartilhamento desde que sejam atribuídos créditos aos autores, mas sem a possibilidade de alterá-la de nenhuma forma ou utilizá-la para fins comerciais.

Todos os manuscritos foram previamente submetidos à avaliação cega pelos pares, membros do Conselho Editorial desta Editora, tendo sido aprovados para a publicação com base em critérios de neutralidade e imparcialidade acadêmica.

A Atena Editora é comprometida em garantir a integridade editorial em todas as etapas do processo de publicação, evitando plágio, dados ou resultados fraudulentos e impedindo que interesses financeiros comprometam os padrões éticos da publicação. Situações suspeitas de má conduta científica serão investigadas sob o mais alto padrão de rigor acadêmico e ético.

Conselho Editorial

Ciências Humanas e Sociais Aplicadas

Prof. Dr. Alexandre Jose Schumacher – Instituto Federal de Educação, Ciência e Tecnologia do Paraná

Prof. Dr. Américo Junior Nunes da Silva – Universidade do Estado da Bahia

Prof. Dr. Antonio Carlos Frasson – Universidade Tecnológica Federal do Paraná

Prof. Dr. Antonio Gasparetto Júnior – Instituto Federal do Sudeste de Minas Gerais
Prof. Dr. Antonio Isidro-Filho – Universidade de Brasília
Prof. Dr. Carlos Antonio de Souza Moraes – Universidade Federal Fluminense
Prof. Dr. Crisóstomo Lima do Nascimento – Universidade Federal Fluminense
Profª Drª Cristina Gaio – Universidade de Lisboa
Prof. Dr. Daniel Richard Sant’Ana – Universidade de Brasília
Prof. Dr. Deyvison de Lima Oliveira – Universidade Federal de Rondônia
Profª Drª Dilma Antunes Silva – Universidade Federal de São Paulo
Prof. Dr. Edvaldo Antunes de Farias – Universidade Estácio de Sá
Prof. Dr. Elson Ferreira Costa – Universidade do Estado do Pará
Prof. Dr. Eloi Martins Senhora – Universidade Federal de Roraima
Prof. Dr. Gustavo Henrique Cepolini Ferreira – Universidade Estadual de Montes Claros
Profª Drª Ivone Goulart Lopes – Istituto Internazionele delle Figlie de Maria Ausiliatrice
Prof. Dr. Jadson Correia de Oliveira – Universidade Católica do Salvador
Prof. Dr. Julio Candido de Meirelles Junior – Universidade Federal Fluminense
Profª Drª Lina Maria Gonçalves – Universidade Federal do Tocantins
Prof. Dr. Luis Ricardo Fernandes da Costa – Universidade Estadual de Montes Claros
Profª Drª Natiéli Piovesan – Instituto Federal do Rio Grande do Norte
Prof. Dr. Marcelo Pereira da Silva – Pontifícia Universidade Católica de Campinas
Profª Drª Maria Luzia da Silva Santana – Universidade Federal de Mato Grosso do Sul
Profª Drª Paola Andressa Scortegagna – Universidade Estadual de Ponta Grossa
Profª Drª Rita de Cássia da Silva Oliveira – Universidade Estadual de Ponta Grossa
Prof. Dr. Rui Maia Diamantino – Universidade Salvador
Prof. Dr. Urandi João Rodrigues Junior – Universidade Federal do Oeste do Pará
Profª Drª Vanessa Bordin Viera – Universidade Federal de Campina Grande
Prof. Dr. William Cleber Domingues Silva – Universidade Federal Rural do Rio de Janeiro
Prof. Dr. Willian Douglas Guilherme – Universidade Federal do Tocantins

Ciências Agrárias e Multidisciplinar

Prof. Dr. Alexandre Igor Azevedo Pereira – Instituto Federal Goiano
Profª Drª Carla Cristina Bauermann Brasil – Universidade Federal de Santa Maria
Prof. Dr. Antonio Pasqualetto – Pontifícia Universidade Católica de Goiás
Prof. Dr. Cleberton Correia Santos – Universidade Federal da Grande Dourados
Profª Drª Daiane Garabeli Trojan – Universidade Norte do Paraná
Profª Drª Diocléa Almeida Seabra Silva – Universidade Federal Rural da Amazônia
Prof. Dr. Écio Souza Diniz – Universidade Federal de Viçosa
Prof. Dr. Fábio Steiner – Universidade Estadual de Mato Grosso do Sul
Prof. Dr. Fágner Cavalcante Patrocínio dos Santos – Universidade Federal do Ceará
Profª Drª Girlene Santos de Souza – Universidade Federal do Recôncavo da Bahia
Prof. Dr. Jael Soares Batista – Universidade Federal Rural do Semi-Árido
Prof. Dr. Júlio César Ribeiro – Universidade Federal Rural do Rio de Janeiro
Profª Drª Lina Raquel Santos Araújo – Universidade Estadual do Ceará
Prof. Dr. Pedro Manuel Villa – Universidade Federal de Viçosa
Profª Drª Raissa Rachel Salustriano da Silva Matos – Universidade Federal do Maranhão
Prof. Dr. Ronilson Freitas de Souza – Universidade do Estado do Pará
Profª Drª Talita de Santos Matos – Universidade Federal Rural do Rio de Janeiro
Prof. Dr. Tiago da Silva Teófilo – Universidade Federal Rural do Semi-Árido

Prof. Dr. Valdemar Antonio Paffaro Junior – Universidade Federal de Alfenas

Ciências Biológicas e da Saúde

Prof. Dr. André Ribeiro da Silva – Universidade de Brasília

Prof^a Dr^a Anelise Levay Murari – Universidade Federal de Pelotas

Prof. Dr. Benedito Rodrigues da Silva Neto – Universidade Federal de Goiás

Prof^a Dr^a Débora Luana Ribeiro Pessoa – Universidade Federal do Maranhão

Prof. Dr. Douglas Siqueira de Almeida Chaves – Universidade Federal Rural do Rio de Janeiro

Prof. Dr. Edson da Silva – Universidade Federal dos Vales do Jequitinhonha e Mucuri

Prof^a Dr^a Elizabeth Cordeiro Fernandes – Faculdade Integrada Medicina

Prof^a Dr^a Eleuza Rodrigues Machado – Faculdade Anhanguera de Brasília

Prof^a Dr^a Elane Schwinden Prudêncio – Universidade Federal de Santa Catarina

Prof^a Dr^a Eysler Gonçalves Maia Brasil – Universidade da Integração Internacional da Lusofonia Afro-Brasileira

Prof. Dr. Ferlando Lima Santos – Universidade Federal do Recôncavo da Bahia

Prof. Dr. Fernando Mendes – Instituto Politécnico de Coimbra – Escola Superior de Saúde de Coimbra

Prof^a Dr^a Gabriela Vieira do Amaral – Universidade de Vassouras

Prof. Dr. Gianfábio Pimentel Franco – Universidade Federal de Santa Maria

Prof. Dr. Helio Franklin Rodrigues de Almeida – Universidade Federal de Rondônia

Prof^a Dr^a Iara Lúcia Tescarollo – Universidade São Francisco

Prof. Dr. Igor Luiz Vieira de Lima Santos – Universidade Federal de Campina Grande

Prof. Dr. Jefferson Thiago Souza – Universidade Estadual do Ceará

Prof. Dr. Jesus Rodrigues Lemos – Universidade Federal do Piauí

Prof. Dr. Jônatas de França Barros – Universidade Federal do Rio Grande do Norte

Prof. Dr. José Max Barbosa de Oliveira Junior – Universidade Federal do Oeste do Pará

Prof. Dr. Luís Paulo Souza e Souza – Universidade Federal do Amazonas

Prof^a Dr^a Magnólia de Araújo Campos – Universidade Federal de Campina Grande

Prof. Dr. Marcus Fernando da Silva Praxedes – Universidade Federal do Recôncavo da Bahia

Prof^a Dr^a Maria Tatiane Gonçalves Sá – Universidade do Estado do Pará

Prof^a Dr^a Mylena Andréa Oliveira Torres – Universidade Ceuma

Prof^a Dr^a Natiéli Piovesan – Instituto Federaci do Rio Grande do Norte

Prof. Dr. Paulo Inada – Universidade Estadual de Maringá

Prof. Dr. Rafael Henrique Silva – Hospital Universitário da Universidade Federal da Grande Dourados

Prof^a Dr^a Regiane Luz Carvalho – Centro Universitário das Faculdades Associadas de Ensino

Prof^a Dr^a Renata Mendes de Freitas – Universidade Federal de Juiz de Fora

Prof^a Dr^a Vanessa Lima Gonçalves – Universidade Estadual de Ponta Grossa

Prof^a Dr^a Vanessa Bordin Viera – Universidade Federal de Campina Grande

Ciências Exatas e da Terra e Engenharias

Prof. Dr. Adélio Alcino Sampaio Castro Machado – Universidade do Porto

Prof. Dr. Carlos Eduardo Sanches de Andrade – Universidade Federal de Goiás

Prof^a Dr^a Carmen Lúcia Voigt – Universidade Norte do Paraná

Prof. Dr. Cleiseano Emanuel da Silva Paniagua – Instituto Federal de Educação, Ciência e Tecnologia de Goiás

Prof. Dr. Douglas Gonçalves da Silva – Universidade Estadual do Sudoeste da Bahia

Prof. Dr. Eloi Rufato Junior – Universidade Tecnológica Federal do Paraná
Profª Drª Érica de Melo Azevedo – Instituto Federal do Rio de Janeiro
Prof. Dr. Fabrício Menezes Ramos – Instituto Federal do Pará
Profª Dra. Jéssica Verger Nardeli – Universidade Estadual Paulista Júlio de Mesquita Filho
Prof. Dr. Juliano Carlo Rufino de Freitas – Universidade Federal de Campina Grande
Profª Drª Luciana do Nascimento Mendes – Instituto Federal de Educação, Ciência e Tecnologia do Rio Grande do Norte
Prof. Dr. Marcelo Marques – Universidade Estadual de Maringá
Prof. Dr. Marco Aurélio Kistemann Junior – Universidade Federal de Juiz de Fora
Profª Drª Neiva Maria de Almeida – Universidade Federal da Paraíba
Profª Drª Natiéli Piovesan – Instituto Federal do Rio Grande do Norte
Profª Drª Priscila Tessmer Scaglioni – Universidade Federal de Pelotas
Prof. Dr. Takeshy Tachizawa – Faculdade de Campo Limpo Paulista

Linguística, Letras e Artes

Profª Drª Adriana Demite Stephani – Universidade Federal do Tocantins
Profª Drª Angeli Rose do Nascimento – Universidade Federal do Estado do Rio de Janeiro
Profª Drª Carolina Fernandes da Silva Mandaji – Universidade Tecnológica Federal do Paraná
Profª Drª Denise Rocha – Universidade Federal do Ceará
Prof. Dr. Fabiano Tadeu Grazioli – Universidade Regional Integrada do Alto Uruguai e das Missões
Prof. Dr. Gilmei Fleck – Universidade Estadual do Oeste do Paraná
Profª Drª Keyla Christina Almeida Portela – Instituto Federal de Educação, Ciência e Tecnologia do Paraná
Profª Drª Miranilde Oliveira Neves – Instituto de Educação, Ciência e Tecnologia do Pará
Profª Drª Sandra Regina Gardacho Pietrobon – Universidade Estadual do Centro-Oeste
Profª Drª Sheila Marta Carregosa Rocha – Universidade do Estado da Bahia

Conselho Técnico Científico

Prof. Me. Abráao Carvalho Nogueira – Universidade Federal do Espírito Santo
Prof. Me. Adalberto Zorzo – Centro Estadual de Educação Tecnológica Paula Souza
Prof. Dr. Adaylson Wagner Sousa de Vasconcelos – Ordem dos Advogados do Brasil/Secconal Paraíba
Prof. Dr. Adilson Tadeu Basquerote Silva – Universidade para o Desenvolvimento do Alto Vale do Itajaí
Prof. Dr. Alex Luis dos Santos – Universidade Federal de Minas Gerais
Prof. Me. Alexsandro Teixeira Ribeiro – Centro Universitário Internacional
Profª Ma. Aline Ferreira Antunes – Universidade Federal de Goiás
Prof. Me. André Flávio Gonçalves Silva – Universidade Federal do Maranhão
Profª Ma. Andréa Cristina Marques de Araújo – Universidade Fernando Pessoa
Profª Drª Andreza Lopes – Instituto de Pesquisa e Desenvolvimento Acadêmico
Profª Drª Andreza Miguel da Silva – Faculdade da Amazônia
Profª Ma. Anelisa Mota Gregoleti – Universidade Estadual de Maringá
Profª Ma. Anne Karynne da Silva Barbosa – Universidade Federal do Maranhão
Prof. Dr. Antonio Hot Pereira de Faria – Polícia Militar de Minas Gerais
Prof. Me. Armando Dias Duarte – Universidade Federal de Pernambuco
Profª Ma. Bianca Camargo Martins – UniCesumar

Profª Ma. Carolina Shimomura Nanya – Universidade Federal de São Carlos
Prof. Me. Carlos Antônio dos Santos – Universidade Federal Rural do Rio de Janeiro
Prof. Me. Christopher Smith Bignardi Neves – Universidade Federal do Paraná
Prof. Ma. Cláudia de Araújo Marques – Faculdade de Música do Espírito Santo
Profª Drª Cláudia Taís Siqueira Cagliari – Centro Universitário Dinâmica das Cataratas
Prof. Me. Clécio Danilo Dias da Silva – Universidade Federal do Rio Grande do Norte
Prof. Me. Daniel da Silva Miranda – Universidade Federal do Pará
Profª Ma. Daniela da Silva Rodrigues – Universidade de Brasília
Profª Ma. Daniela Remião de Macedo – Universidade de Lisboa
Profª Ma. Dayane de Melo Barros – Universidade Federal de Pernambuco
Prof. Me. Douglas Santos Mezacas – Universidade Estadual de Goiás
Prof. Me. Edevaldo de Castro Monteiro – Embrapa Agrobiologia
Prof. Me. Eduardo Gomes de Oliveira – Faculdades Unificadas Doctum de Cataguases
Prof. Me. Eduardo Henrique Ferreira – Faculdade Pitágoras de Londrina
Prof. Dr. Edwaldo Costa – Marinha do Brasil
Prof. Me. Eliel Constantino da Silva – Universidade Estadual Paulista Júlio de Mesquita
Prof. Me. Ernane Rosa Martins – Instituto Federal de Educação, Ciência e Tecnologia de Goiás
Prof. Me. Euvaldo de Sousa Costa Junior – Prefeitura Municipal de São João do Piauí
Prof. Dr. Everaldo dos Santos Mendes – Instituto Edith Theresa Hedwing Stein
Prof. Me. Ezequiel Martins Ferreira – Universidade Federal de Goiás
Profª Ma. Fabiana Coelho Couto Rocha Corrêa – Centro Universitário Estácio Juiz de Fora
Prof. Me. Fabiano Eloy Atílio Batista – Universidade Federal de Viçosa
Prof. Me. Felipe da Costa Negrão – Universidade Federal do Amazonas
Prof. Me. Francisco Odécio Sales – Instituto Federal do Ceará
Profª Drª Germana Ponce de Leon Ramírez – Centro Universitário Adventista de São Paulo
Prof. Me. Gevair Campos – Instituto Mineiro de Agropecuária
Prof. Me. Givanildo de Oliveira Santos – Secretaria da Educação de Goiás
Prof. Dr. Guilherme Renato Gomes – Universidade Norte do Paraná
Prof. Me. Gustavo Krahl – Universidade do Oeste de Santa Catarina
Prof. Me. Helton Rangel Coutinho Junior – Tribunal de Justiça do Estado do Rio de Janeiro
Profª Ma. Isabelle Cerqueira Sousa – Universidade de Fortaleza
Profª Ma. Jaqueline Oliveira Rezende – Universidade Federal de Uberlândia
Prof. Me. Javier Antonio Albornoz – University of Miami and Miami Dade College
Prof. Me. Jhonatan da Silva Lima – Universidade Federal do Pará
Prof. Dr. José Carlos da Silva Mendes – Instituto de Psicologia Cognitiva, Desenvolvimento Humano e Social
Prof. Me. Jose Elyton Batista dos Santos – Universidade Federal de Sergipe
Prof. Me. José Luiz Leonardo de Araujo Pimenta – Instituto Nacional de Investigación Agropecuaria Uruguay
Prof. Me. José Messias Ribeiro Júnior – Instituto Federal de Educação Tecnológica de Pernambuco
Profª Drª Juliana Santana de Curcio – Universidade Federal de Goiás
Profª Ma. Juliana Thaisa Rodrigues Pacheco – Universidade Estadual de Ponta Grossa
Profª Drª Kamilly Souza do Vale – Núcleo de Pesquisas Fenomenológicas/UFGA
Prof. Dr. Kárpio Márcio de Siqueira – Universidade do Estado da Bahia
Profª Drª Karina de Araújo Dias – Prefeitura Municipal de Florianópolis

Prof. Dr. Lázaro Castro Silva Nascimento – Laboratório de Fenomenologia & Subjetividade/UFPR
Prof. Me. Leonardo Tullio – Universidade Estadual de Ponta Grossa
Profª Ma. Lilian Coelho de Freitas – Instituto Federal do Pará
Profª Ma. Liliani Aparecida Sereno Fontes de Medeiros – Consórcio CEDERJ
Profª Drª Lívia do Carmo Silva – Universidade Federal de Goiás
Prof. Dr. Lucio Marques Vieira Souza – Secretaria de Estado da Educação, do Esporte e da Cultura de Sergipe
Prof. Dr. Luan Vinicius Bernardelli – Universidade Estadual do Paraná
Profª Ma. Luana Ferreira dos Santos – Universidade Estadual de Santa Cruz
Profª Ma. Luana Vieira Toledo – Universidade Federal de Viçosa
Prof. Me. Luis Henrique Almeida Castro – Universidade Federal da Grande Dourados
Profª Ma. Luma Sarai de Oliveira – Universidade Estadual de Campinas
Prof. Dr. Michel da Costa – Universidade Metropolitana de Santos
Prof. Me. Marcelo da Fonseca Ferreira da Silva – Governo do Estado do Espírito Santo
Prof. Dr. Marcelo Máximo Purificação – Fundação Integrada Municipal de Ensino Superior
Prof. Me. Marcos Aurelio Alves e Silva – Instituto Federal de Educação, Ciência e Tecnologia de São Paulo
Profª Ma. Maria Elanny Damasceno Silva – Universidade Federal do Ceará
Profª Ma. Marileila Marques Toledo – Universidade Federal dos Vales do Jequitinhonha e Mucuri
Prof. Me. Pedro Panhoca da Silva – Universidade Presbiteriana Mackenzie
Profª Drª Poliana Arruda Fajardo – Universidade Federal de São Carlos
Prof. Me. Ricardo Sérgio da Silva – Universidade Federal de Pernambuco
Prof. Me. Renato Faria da Gama – Instituto Gama – Medicina Personalizada e Integrativa
Profª Ma. Renata Luciane Polsaque Young Blood – UniSecal
Prof. Me. Robson Lucas Soares da Silva – Universidade Federal da Paraíba
Prof. Me. Sebastião André Barbosa Junior – Universidade Federal Rural de Pernambuco
Profª Ma. Silene Ribeiro Miranda Barbosa – Consultoria Brasileira de Ensino, Pesquisa e Extensão
Profª Ma. Solange Aparecida de Souza Monteiro – Instituto Federal de São Paulo
Profª Ma. Taiane Aparecida Ribeiro Nepomoceno – Universidade Estadual do Oeste do Paraná
Prof. Me. Tallys Newton Fernandes de Matos – Faculdade Regional Jaguaribana
Profª Ma. Thatianny Jasmine Castro Martins de Carvalho – Universidade Federal do Piauí
Prof. Me. Tiago Silvio Dedoné – Colégio ECEL Positivo
Prof. Dr. Welleson Feitosa Gazel – Universidade Paulista

Políticas públicas na educação e a construção do pacto social e da sociabilidade humana

Editora Chefe: Profª Drª Antonella Carvalho de Oliveira
Bibliotecária: Janaina Ramos
Diagramação: Camila Alves de Cremo
Correção: Kimberly Elisandra Gonçalves Carneiro
Edição de Arte: Luiza Alves Batista
Revisão: Os Autores
Organizador: Elói Martins Senhoras

Dados Internacionais de Catalogação na Publicação (CIP)

P769 Políticas públicas na educação e a construção do pacto social e da sociabilidade humana / Organizador Elói Martins Senhoras. – Ponta Grossa - PR: Atena, 2021.

Formato: PDF

Requisitos de sistema: Adobe Acrobat Reader

Modo de acesso: World Wide Web

Inclui bibliografia

ISBN 978-65-5706-728-4

DOI 10.22533/at.ed.284210119

1. Educação. 2. Política pública. 3. Sociabilidade humana. 4. Estudos de casos. 5. Experiências. I. Senhoras, Elói Martins (Organizador). II. Título.

CDD 370

Elaborado por Bibliotecária Janaina Ramos – CRB-8/9166

Atena Editora

Ponta Grossa – Paraná – Brasil

Telefone: +55 (42) 3323-5493

www.atenaeditora.com.br

contato@atenaeditora.com.br

DECLARAÇÃO DOS AUTORES

Os autores desta obra: 1. Atestam não possuir qualquer interesse comercial que constitua um conflito de interesses em relação ao artigo científico publicado; 2. Declaram que participaram ativamente da construção dos respectivos manuscritos, preferencialmente na: a) Concepção do estudo, e/ou aquisição de dados, e/ou análise e interpretação de dados; b) Elaboração do artigo ou revisão com vistas a tornar o material intelectualmente relevante; c) Aprovação final do manuscrito para submissão.; 3. Certificam que os artigos científicos publicados estão completamente isentos de dados e/ou resultados fraudulentos; 4. Confirmam a citação e a referência correta de todos os dados e de interpretações de dados de outras pesquisas; 5. Reconhecem terem informado todas as fontes de financiamento recebidas para a consecução da pesquisa.

APRESENTAÇÃO

O presente livro, “Políticas Públicas na Educação e a Construção do Pacto Social e da Sociabilidade Humana: Estudos de Casos e Relatos de Experiências” tem o objetivo de discutir o estado da arte no campo das Ciências da Educação, por meio da apresentação de uma coletânea diversificada de estudos empíricos que refletem uma riqueza de temáticas no mundo e no Brasil.

Estruturado em 28 capítulos, esta obra apresenta relevantes debates relacionados ao campo educacional por meio de uma incremental lógica dedutiva que parte da abstração teórica no campo epistemológico da Educação até chegar à empiria de um conjunto de estudos de caso sobre programas, projetos, atividades e relatos de experiência.

A proposta implícita nesta obra tem no paradigma eclético o fundamento para a valorização da pluralidade teórica e metodológica, sendo este livro construído por meio de um trabalho coletivo de pesquisadoras e pesquisadores, tanto, estrangeiros, oriundos do Chile, Colômbia, México, Espanha e Portugal), quanto, nacionais, advindos de todas as macrorregiões Sul, Sudeste, Centro-Oeste, Norte e Nordeste do Brasil.

Caracterizada por uma natureza exploratória, descritiva e explicativa quanto aos fins e uma abordagem quali-quantitativa, esta obra foi estruturada pela conjugação de uma lógica convergente no uso do método dedutivo a fim de possibilitar divergentes abordagens teórico-conceituais para abordar a realidade empírica dos relatos de experiência e dos estudos de caso, assim resultando em uma pluralidade de debates.

Com base nos resultados obtidos nesta obra, uma rica lista de debates teórico-conceituais é didaticamente oferecida ao grande público leitor, corroborando assim para um perfil de conhecimento alicerçado não apenas no estado da arte, mas principalmente fundamentado pelo relato de experiências e o estudo de casos de programas, projetos e atividades no contexto educacional.

Excelente leitura!

Prof. Dr. Elói Martins Senhoras

SUMÁRIO

ESTUDOS DE CASOS E RELATOS DE EXPERIÊNCIAS

CAPÍTULO 1..... 1

A EDUCAÇÃO DE REFUGIADOS NO ESTADO DO RIO DE JANEIRO EM 2017: O CASO DAS CRIANÇAS CONGOLESAS NO MUNICÍPIO DE DUQUE DE CAXIAS

Maicon Salvino Nunes de Almeida

DOI 10.22533/at.ed.2842101191

CAPÍTULO 2..... 9

APRENDIENDO NUTRICIÓN CON LOS NIÑOS

María Eugenia Vera Herrera

DOI 10.22533/at.ed.2842101192

CAPÍTULO 3..... 15

ADAPTAÇÃO ANGOLANA DA ESCALA DE NECESSIDADES DE FORMAÇÃO (EANF) A EDUCADORES DE INFÂNCIA

Genoveva Augusta Martins de Menezes dos Santos Borges

Feliciano Henriques Veiga

DOI 10.22533/at.ed.2842101193

CAPÍTULO 4..... 22

CARACTERIZAÇÃO DOS EDUCADORES DE INFÂNCIA ANGOLANOS: ENVOLVIMENTO, AUTOCONCEITO E NECESSIDADES DE FORMAÇÃO

Genoveva Augusta Martins de Menezes dos Santos Borges

Feliciano Henriques Veiga

DOI 10.22533/at.ed.2842101194

CAPÍTULO 5..... 32

IMPLEMENTACIÓN DE UN PROGRAMA PARA LIDERAZGO EN ESTUDIANTES SECUNDARIOS EN LA PROVINCIA DE ÑUBLE, CHILE

Verónica López-López

Valeria Constanza Inostroza Guíñez

Mario Alfodín Briones Luengo

DOI 10.22533/at.ed.2842101195

CAPÍTULO 6..... 40

FACTORES QUE INCIDEN EN EL PROCESO DE RETENCIÓN ESTUDIANTIL EN UN TECNOLÓGICO DEL NOROESTE DE MÉXICO

Jorge Refugio Reyna de La Rosa

Jesús Mario Flores Verduzco

Sara Gabriela Andrade Reyna

Ramiro Gutiérrez Aguilar

Jorge Armando Llamas Esparza

Oscar Napoleón Del Valle Ruiz

Carlos Sánchez Martínez

Agustín Figueroa Ortega

Adán Jordi Reyna Andrade

DOI 10.22533/at.ed.2842101196

CAPÍTULO 7..... 50

HISTORIA DE LAS MUJERES EN LA DIDÁCTICA DE LA HISTORIA

Andrea Minte Münzenmayer

DOI 10.22533/at.ed.2842101197

CAPÍTULO 8..... 61

PERFIL DOCENTE PARA O ENSINO-APRENDIZAGEM NA PERSPECTIVA DE ESTUDANTES UNIVERSITÁRIOS COM CARACTERÍSTICAS DE ALTA VULNERABILIDADE SOCIAL, NA UNIVERSIDADE TECNOLÓGICA, INACAP, SEDE EM VALDIVIA - CHILE

Patricia Ferrada Toledo

Silvia García Leiva

Clarena Rodriguez Jaramillo

DOI 10.22533/at.ed.2842101198

CAPÍTULO 9..... 73

LA FORMACIÓN DOCENTE EN COLOMBIA: ANÁLISIS DESDE LAS POLÍTICAS NACIONALES DE CALIDAD EDUCATIVA

Heriberto Álvarez Bustos

DOI 10.22533/at.ed.2842101199

CAPÍTULO 10..... 89

A FORMAÇÃO/ATUAÇÃO DOS PROFESSORES UNIVERSITÁRIOS NO BRASIL E NA ARGENTINA: TITULAÇÕES E CONDIÇÕES DE TRABALHO

Valéria Metroski de Alvarenga

DOI 10.22533/at.ed.28421011910

CAPÍTULO 11..... 99

DIFICULTADES COTIDIANAS, COMPETENCIAS EMOCIONALES Y PERSONALIDAD EN ALUMNADO DE BACHILLERATO

Núria Pérez-Escoda

Núria García-Aguilar

Èlia López-Cassà

DOI 10.22533/at.ed.28421011911

CAPÍTULO 12..... 107

GLOBALIZAÇÃO NOS PROCESSOS E PROGRAMAS DE FORMAÇÃO DE PROFESSORES NA ESPANHA. ¿O QUE PODEMOS APRENDER E O QUE DEVEMOS MELHORAR? PARA UMA RECONSIDERAÇÃO DO MODELO DE FORMAÇÃO

Leoncio Vega Gil

DOI 10.22533/at.ed.28421011912

CAPÍTULO 13..... 125

PROJETO LETRAR: UMA EXPERIÊNCIA DE INTERVENÇÃO PARA ALFABETIZAÇÃO E LETRAMENTO NOS ANOS FINAIS DO ENSINO FUNDAMENTAL EM PAÇO DO

LUMIAR/MA

Lucileide Martins Borges Ferreira
Leila Fernanda Mendes Everton Rego
Paula Rennê Muniz Soares de Souza
Solange Cristina Campos de Jesus

DOI 10.22533/at.ed.28421011913

CAPÍTULO 14..... 132

AS CONTRIBUIÇÕES E DESAFIOS DO PROJETO DE CONSTELAÇÃO FAMILIAR SISTÊMICA DA EEFM JOÃO MATTOS A OUTRAS ESCOLAS DE EDUCAÇÃO BÁSICA DO CEARÁ

Elizabeth Távora Francelino
Elane da Rocha Nogueira Barros
José Iranildo Silva Sousa
Luiza Mônica Araújo
Maria Flávia Coelho Albuquerque

DOI 10.22533/at.ed.28421011914

CAPÍTULO 15..... 147

UM PROJETO SOBRE LIXO ELETRÔNICO, DESCRITO A PARTIR DA BNCC E ABORDAGEM CTS

Leonardo José Nogueira Fernandes

DOI 10.22533/at.ed.28421011915

CAPÍTULO 16..... 156

CONSTRUÇÃO DE CLASSIFICADORES PARA ANÁLISE DE TEXTOS DE DIVULGAÇÃO CIENTÍFICA

Lucas Rijo da Silva
Daniel Perdigão

DOI 10.22533/at.ed.28421011916

CAPÍTULO 17..... 166

CRECIENDO DE CORAZÓN. UN PROGRAMA PARA EDUCAR LA INTELIGENCIA CON EL CORAZÓN

Esperanza Meseguer Navarro

DOI 10.22533/at.ed.28421011917

CAPÍTULO 18..... 181

O GERENCIAMENTO DE PROJETOS/GUIA PMBOK® COMO MECANISMO DE MONITORAMENTO DA SATISFAÇÃO DOS SERVIDORES DA SRE DIAMANTINA

João Paulo dos Santos
Rafaela Caiaffa de Faria
Altamir Fernandes de Oliveira

DOI 10.22533/at.ed.28421011918

CAPÍTULO 19..... 195

EDUCAÇÃO EM SAÚDE NA PREVENÇÃO AO HIV E A AIDS: RELATO DE EXPERIÊNCIA

DE PROJETO INTEGRADOR EM UMA ESCOLA PÚBLICA DE PORTO VELHO

Alynne Santana Leônidas Torres
Alexandre Gil de Oliveira
Ana Beatriz Garcez de Mendonça
Isabella Beatriz Pêgo Doenha
Maria Ludmila Kawane de Sousa Soares
Rebeca Aline Almeida Gomes
Sabrina Arquimim Gomes
Sara de Paula Albino

DOI 10.22533/at.ed.28421011919

CAPÍTULO 20.....201

ATENÇÃO PRIMÁRIA EM SAÚDE E A INTEGRALIDADE DO CUIDADO NA ÓTICA DE PROFISSIONAIS DE UMA COORDENADORIA REGIONAL DE SAÚDE

Aimê Cunha
Bruna Letícia Endl Bilibio
Carmen Cristiane Schultz
Mauren Knorst Godoy
Ricardo Chaves Lemes
Adriane Cristina Bernat Kolankiewicz
Janice de Fatima Pavan Zanella

DOI 10.22533/at.ed.28421011920

CAPÍTULO 21.....213

PRÉ-VESTIBULAR SOCIAL LEONHARD EULER, TRANSFORMANDO VIDAS

Adenilson Pontes Pinto

DOI 10.22533/at.ed.28421011921

CAPÍTULO 22.....219

FATORES PARA RETENÇÃO DE GRADUANDOS DE MEDICINA: UM ESTUDO DE CASO DA ESCOLA DE MEDICINA DA FACULDADE PITÁGORAS DE EUNÁPOLIS, BAHIA

Camila Melo de Freitas
Paulo Yun Cha

DOI 10.22533/at.ed.28421011922

CAPÍTULO 23.....236

CIÊNCIAS DA RELIGIÃO UFSM/UAB: A GÊNESE E DESAFIOS DE UM CURSO CONSTRUÍDO APÓS A VIVÊNCIA DE UMA TRAGÉDIA

Martha Helena Segatto Pereira
Iara da Silva Ferrão
Alice Dutra Tagliapietra
Venicio Quattrin Cherobini

DOI 10.22533/at.ed.28421011923

CAPÍTULO 24.....245

SEMINÁRIO ACADÊMICO ON-LINE PARA A COMUNIDADE: PRÁTICA EXITOSA

Rute Pires Costa
Olga Lorena Maluf Guará Beserra

Aíla Maria Castro Dias
Paula Cristina Oliveira Sousa
Nelbe Maria Ferreira Amorim
Leuda Alves Brasileiro
Abidiel Pereira Dias
Raquel Pires Costa
Edinalva Moraes Andrade

DOI 10.22533/at.ed.28421011924

CAPÍTULO 25.....254

HISTÓRIA DA CIÊNCIA: CONTRIBUIÇÕES E DESAFIOS NA EDUCAÇÃO PROFISSIONAL E TECNOLÓGICA

Luciene de Almeida Barros Pinheiro
Ana Cláudia Ribeiro de Souza

DOI 10.22533/at.ed.28421011925

CAPÍTULO 26.....264

O PROJETO INTEGRADOR COMO METODOLOGIA ATIVA DE APRENDIZAGEM: O CASO DO CURSO DE ENGENHARIA DA UNIVESP

Cássio Ricardo Fares Riedo

DOI 10.22533/at.ed.28421011926

CAPÍTULO 27.....274

O PRONERA - PROGRAMA NACIONAL DE EDUCAÇÃO NA REFORMA AGRÁRIA E O ACESSO AO ENSINO SUPERIOR PÚBLICO: A EXPERIÊNCIA DO TECNÓLOGO EM AGROECOLOGIA DO IFPR CAMPO LARGO

João Cláudio Bittencourt Madureira

DOI 10.22533/at.ed.28421011927

CAPÍTULO 28.....283

O PAPEL DA AGRICULTURA FAMILIAR NA PROMOÇÃO DA ALIMENTAÇÃO SAUDÁVEL NA REDE MUNICIPAL DE EDUCAÇÃO DE MIMOSO DO SUL-ES

Ariana Cristina Moura Nazario
Kátia Gonçalves Castor

DOI 10.22533/at.ed.28421011928

SOBRE O ORGANIZADOR.....296

ÍNDICE REMISSIVO.....297

CAPÍTULO 5

IMPLEMENTACIÓN DE UN PROGRAMA PARA LIDERAZGO EN ESTUDIANTES SECUNDARIOS EN LA PROVINCIA DE ÑUBLE, CHILE

Data de aceite: 04/01/2021

Verónica López-López

Facultad de Ciencias Veterinarias,
Departamento de Ciencias Clínicas y
Oficina de Educación Médico Veterinaria
Universidad de Concepción

Valeria Constanza Inostroza Guíñez

Facultad de Ciencias Veterinarias y Oficina de
Educación Médico
Veterinaria
Universidad de Concepción

Mario Alfordín Briones Luengo

Facultad de Ciencias Veterinarias,
Departamento de Ciencia Animal y
Oficina de Educación Médico Veterinaria
Universidad de Concepción

RESUMO: La sociedad requiere de jóvenes comprometidos con su entorno y orientados al bien común. En este contexto la Universidad cumple un papel importante en la formación de agentes de cambio social. Se evaluó el impacto del Programa Liderando Líderes en estudiantes secundarios (15-18 años) de la Provincia de Ñuble. El Programa se enmarca en un Convenio con la Dirección Provincial de Educación, para generar un acompañamiento en liderazgo, desarrollo organizacional y comunitario de manera piloto. Participaron 8 establecimientos. Para evaluar el impacto se aplicó a los jóvenes un cuestionario utilizando una escala Likert, que contempló 20 preguntas en total. El 85% de las respuestas tuvo valoraciones iguales o superiores a 3 (sobre

maximo 5) en cada pregunta. La mediana en 19/20 preguntas fue 5 y un 91.7% recomendaría el programa a otros estudiantes. Se concluyó que el programa tuvo una alta y homogénea valoración de los estudiantes y refleja que estas instancias son validadas por ellos.

PALAVRAS-CHAVE: Agentes de cambio, estudiantes secundarios, educación superior, liderazgo.

ABSTRACT: Society requires young people committed to their environment and oriented to the common good. In this context, the University plays an important role in the training of agents of social change. The impact of the Liderando Líderes Program on secondary students (15-18 years old) in the Province of Ñuble was evaluated. The Program is part of an Agreement with the Provincial Directorate of Education, to generate accompaniment in leadership, organizational and community development. Eight establishments participated. To evaluate the impact, a questionnaire was applied to the students using a Likert scale, which included 20 questions in total. 85% of the responses had ratings equal to or greater than 3 in each question (maximum scale is 5) and 91.7% would recommend the program to other students. It was concluded that the program had a high and homogeneous evaluation of the students and reflects that these instances are validated by them.

KEYWORDS: Agents of change, leadership, secondary students, higher education.

1 | INTRODUCCIÓN

Desde una perspectiva socio-cultural los jóvenes se ven enfrentados a la transición hacia el mundo social adulto, en donde el espacio educativo y las instituciones del entorno cumplen un rol importante en la entrega de valores, oportunidades, conocimientos, normas, los que paulatinamente van configurando su identidad y comportamiento social. Resulta relevante que el sistema educativo, el primer espacio de socialización de los jóvenes, los prepare para asumir su rol como ciudadanos socialmente responsables de su entorno, genere espacios para aprender a convivir con tolerancia y respeto en la diversidad y en espacios multiculturales, mediante la participación cívica, en cuanto a cumplir deberes y ejercer derechos, que aporte a generar una sociedad más inclusiva. En este contexto, la Universidad de Concepción implementó un Programa, “Liderando Líderes”, con el objetivo vincular las labores formativas propias de la Universidad con actores educacionales de la Provincia de Ñuble y de este modo, generar un acompañamiento a estudiantes secundarios. Este programa, un piloto, se enmarcó dentro de un Convenio con la Dirección Provincial de Educación, Ñuble.

El Programa Liderando Líderes estuvo orientado a desarrollar competencias vinculadas al liderazgo y participación ciudadana como pensamiento crítico, expresión oral y escrita, responsabilidad social, resolución de conflictos, empatía, asertividad, trabajo en equipo, a través de una metodología de proyecto. A los jóvenes se les hizo identificar las dificultades de su entorno inmediato (establecimiento de educación), plantear propuestas realistas y viables, priorizar las propuestas y consensuarlas en equipo, elaborar proyectos, y presentar sus iniciativas en la Universidad en una jornada donde asistieron sus familias, profesores y directores de distintos establecimientos de educación participes del programa.

2 | ROL DE LA EDUCACIÓN EN LA FORMACIÓN DE JÓVENES CON LIDERAZGO Y PARTICIPACIÓN CIUDADANA ORIENTADA AL BIEN COMÚN

Los líderes son personas o grupos de personas competentes en el arte de conducir a una comunidad en la construcción de un futuro deseable por/para esa comunidad. (Rojas y Gaspar, 2006). Los niños y adolescentes se van construyendo como sujetos en un contexto social, cultural, histórico y político que va incidiendo tanto en la conformación de sus identidades como en el ejercicio de su ciudadanía (UNICEF 2015). La primera institución social que incorpora a niños al espacio público, es la escuela donde logran formar una idea de quiénes son como parte del cuerpo político (Ministerio de Educación, 2016). La adolescencia es un etapa de permanente transformación de cambios a nivel físico, cognitivo, psicológico y social. Y por eso es que al “hablar de los derechos de los adolescentes obliga a reconocerlos como ciudadanos, como personas capaces de expresar sus puntos de vista y de tomar decisiones sobre las cuestiones que los afectan”. (UNICEF 2006). En este escenario, desarrollar iniciativas que promuevan el liderazgo y participación

ciudadana orientada al bien común de los jóvenes a través de alianzas o asociaciones ofrece una perspectiva integral y una respuesta intersectorial. La vocación ciudadana de la escuela debiera expresarse en su proyecto educativo y estar presente en sus diversas instancias formativas” (Ministerio de Educación, 2016).

El liderazgo es básicamente un proceso de percepción social. Tanto los líderes como los seguidores tienen ideas preconcebidas sobre cuáles son las conductas esperadas de una persona para ser considerada líder (Lupano y Castro 2005) y cómo se tienen que comportar para ser considerados como tales (Eden y Leviatan, 1975). En Chile destaca el estudio de Pedraja y Rodríguez (2004), quienes demuestran que las organizaciones públicas presentan estilos participativos y colaborativos en alto grado. Estos estilos influyen de modo positivo en las organizaciones públicas (González, 2007).

3 | APORTE DE LA UNIVERSIDAD EN LA FORMACIÓN DE JÓVENES CON LIDERAZGO Y PARTICIPACIÓN CIUDADANA EN EDUCACIÓN SECUNDARIA

El ciudadano logra actuar de manera constructiva en la sociedad democrática, gracias al conjunto de conocimientos y habilidades cognitivas, emocionales y comunicativas, denominado competencias ciudadanas (Rodríguez, 2009, Martínez, Silva, Morandé y Canales, 2010).

Frente a este desafío, la Universidad de Concepción, creó el Programa Liderando Líderes con el objetivo vincular las labores formativas propias de la Universidad con actores educacionales de la Provincia de Ñuble y de este modo, generar un acompañamiento a estudiantes secundarios en el desarrollo de competencias vinculadas al liderazgo y participación ciudadana como es pensamiento crítico, expresión oral y escrita, responsabilidad social, resolución de conflictos, empatía, asertividad, trabajo en equipo, entre otras.

La Agencia Internacional para la Evaluación del Rendimiento Educativo (IEA) en su Estudio Internacional de Educación Cívica y Ciudadana (ICCS) realizado en 2008 en 38 países concluye que para los jóvenes el concepto de ciudadanía resulta una aspiración vinculada a la igualdad de acceso e integración social, percepción que se vincula con la visión de atribuirse posibilidades de éxito en los proyectos de vida, mediante el esfuerzo y los objetivos que se han propuesto, valorando las oportunidades y los derechos civiles, políticos, económico-sociales y culturales existentes..

4 | LIDERAZGO EDUCATIVO Y PARTICIPACIÓN CIUDADANA ORIENTADA AL BIEN COMÚN DE ESTUDIANTES SECUNDARIOS

Desde el punto de vista curricular han existido intentos por comprender cuáles son las fortalezas y debilidades en el área de Formación Ciudadana del sistema curricular chileno. Cox y García (2015) analizaron la evolución del currículo nacional en esta área, y

Mardones (2015), hizo una revisión crítica del excesivo énfasis histórico que ha tenido la educación ciudadana en Chile. No obstante, sólo a partir del estudio de Bonhomme et al. (2015) se investiga a través un trabajo cualitativo las prácticas docentes, las interacciones dentro de la sala de clases y las representaciones de estudiantes y profesores respecto de la formación ciudadana. Considerando la metodología del estudio de Bonhomme et al. (2015) la Agencia de Calidad de Educación realizó un estudio con el propósito de profundizar la descripción del cómo se imparte Formación Ciudadana en el sistema escolar chileno, resaltando la importancia de la experiencia de aprendizaje en la escuela. Este estudio presenta varias orientaciones para el desarrollo de la formación ciudadana en el sistema escolar chileno. Por ejemplo, menciona la necesidad de fomentar la realización de proyectos que vayan más allá de lo recreativo y que sean del interés de los estudiantes. Cuidado del medioambiente, organización para solución de problemas de la comunidad, organización de debates, entre otros e incentivar a los estudiantes a trabajar en proyectos que otorguen soluciones a los problemas de la comunidad, más allá de la organización de eventos al interior del establecimiento (Agencia de calidad de la Educación, 2016)

5 | MATERIALES Y MÉTODOS

Se diseñó un programa de acompañamiento en la formación de liderazgo, desarrollo organizacional y comunitario de manera piloto entre la Universidad de Concepción y el Departamento Provincial de Educación Ñuble. Participaron 24 estudiantes (en 2 grupos $n= 12$) de entre 15 y 18 años de edad provenientes de 8 establecimientos de la Provincia de Ñuble, durante 16 semanas del segundo semestre 2016, por un total de 32 horas. Fue desarrollado por un equipo multidisciplinario de Psicólogo, Ingeniero Comercial, Profesor de Historia y Geografía y Profesor de Educación Tecnológica.

El programa contempló una metodología teórica-práctica, que apoyo el desarrollo de habilidades sociales, expresión oral, pensamiento crítico, plantear propuestas constructivas al entorno y con una mirada de responsabilidad social y bien común y trabajo en equipo de los estudiantes.

Para evaluar el impacto se aplicó a los jóvenes al término del programa un cuestionario utilizando una escala Likert con 20 preguntas agrupadas en 3 temáticas: Formación académica, metodología, aprendizaje. Cada pregunta consideró una escala del 1 al 5, (1: totalmente en desacuerdo; 5: totalmente de acuerdo), además de una pregunta dicotómica respecto a la recomendación del programa.

Para el análisis se utilizó las medidas de tendencia central y la dispersión de los datos se describió usando la mediana y los valores mínimos y máximo.

6 | RESULTADOS

A partir del análisis estadístico (tabla 1) es posible señalar que el Programa Liderando Líderes fue una experiencia educativa valorada por los estudiantes secundarios, en cuanto a la formación académica, metodológica y de aprendizaje. Esto se refleja en el valor de la mediana el cual fue 5 en todas las preguntas de la 1 a la 20 (excepto la pregunta 18 mediana 4.5). Los promedios fluctuaron entre 4.42 y 4.75. El 85% de las respuestas tuvo valoraciones iguales o superiores a 3 en cada pregunta. Un 91.7% (22/24) recomendaría el programa a otros estudiantes .

| Variable | Pregunta | n | Media | Mín | Máx | Mediana |
|--|----------|----|-------|-----|-----|---------|
| Habilidades sociales | 1 | 24 | 4,67 | 2 | 5 | 5 |
| Competencia expresión oral | 2 | 22 | 4,45 | 1 | 5 | 5 |
| Observar con pensamiento crítico el entorno | 3 | 24 | 4,58 | 1 | 5 | 5 |
| Plantear propuestas constructivas al entorno | 4 | 24 | 4,67 | 3 | 5 | 5 |
| Competencia trabajo en equipo | 5 | 24 | 4,5 | 3 | 5 | 5 |
| Un acercamiento a la competencia del trabajo interdisciplinario | 6 | 24 | 4,58 | 3 | 5 | 5 |
| Detectar necesidades del entorno | 7 | 24 | 4,58 | 3 | 5 | 5 |
| Observar la realidad desde una mirada de responsabilidad social | 8 | 24 | 4,58 | 3 | 5 | 5 |
| Plantear posibles soluciones concretas a las problemáticas | 9 | 24 | 4,75 | 3 | 5 | 5 |
| Priorizar problemáticas según su alcance | 10 | 24 | 4,5 | 3 | 5 | 5 |
| Identificar las distintas perspectivas de las personas | 11 | 24 | 4,58 | 3 | 5 | 5 |
| Dialogar con los demás frente a problemáticas de la contingencia | 12 | 24 | 4,67 | 3 | 5 | 5 |
| Conocerme mejor como persona | 13 | 24 | 4,5 | 3 | 5 | 5 |
| Identificar mis fortalezas de líder | 14 | 24 | 4,58 | 3 | 5 | 5 |
| Comunicarme mejor con los demás, sobre todo en público | 15 | 24 | 4,67 | 3 | 5 | 5 |
| Detectar necesidades que afectan a las demás personas | 16 | 24 | 4,58 | 3 | 5 | 5 |
| Dialogar con los demás constructivamente frente a problemáticas | 17 | 24 | 4,5 | 3 | 5 | 5 |
| Ser empático y asertivo | 18 | 24 | 4,42 | 3 | 5 | 4,5 |
| Conocer las distintas realidades mediante la interacción de compañeros | 19 | 24 | 4,58 | 3 | 5 | 5 |
| Que un líder piensa en el bien de su comunidad | 20 | 24 | 4,75 | 3 | 5 | 5 |

Tabla 5. Análisis estadístico del cuestionario de percepción aplicado al Programa Liderando Líderes

71 CONCLUSIONES

El programa Liderando Líderes desarrollado por la Universidad de Concepción en conjunto con el Departamento Provincial de Educación Provincia Ñuble el año 2016, tuvo una alta y homogénea valoración de los estudiantes y refleja que estas instancias son validadas por los estudiantes secundarios de entre 15 a 18 años de edad. Esto coincide con el Ministerio de Educación de Chile, en el documento de Orientaciones Curriculares para el desarrollo de la Formación Ciudadana, ya que el establecimiento debe crear instancias reales de participación para que los jóvenes puedan involucrarse activamente y tomar decisiones respecto al funcionamiento de la escuela (Ministerio de Educación, 2016). Asimismo, esta experiencia piloto evidencia y reafirma del rol social de la universidad con su entorno y desarrollo territorial, responsabilidad social promovida por la UNESCO (2009) porque la educación superior “debe proporcionar competencias sólidas y contribuir además a la formación de ciudadanos dotados de principios éticos, comprometidos con la construcción de la paz, la defensa de los derechos humanos y los valores de la democracia”.

En cuanto al desarrollo de competencias genéricas o transversales, los estudiantes secundarios reconocieron que el programa les permitió mejorar habilidades sociales, expresión oral, pensamiento crítico, plantear propuestas constructivas al entorno y con una mirada de responsabilidad social y trabajo en equipo. Esto concuerda con las habilidades que debieran lograr los estudiantes para que estén en condiciones de “argumentar sólidamente sus ideas de forma oral y escrita; escuchen y acepten las contribuciones de otros y puedan plantear sus puntos de vista sin agredir a los demás, buscando acuerdos y consensos y respeten las normas democráticas” (Ministerio de Educación, 2004).

Respecto a la metodología del programa, los estudiantes secundarios le otorgaron una alta valoración. Señalaron que la metodología del programa Liderando Líderes, les permitió aprender a detectar necesidades del entorno, observar la realidad desde una mirada de responsabilidad social, plantear posibles soluciones concretas a las problemáticas, priorizar problemáticas según su alcance, identificar las distintas perspectivas de las personas frente a una problemática y a dialogar con los demás frente a problemáticas de la contingencia escolar.

Los aprendizajes que los estudiantes secundarios valoraron del programa fue la oportunidad de conocerse mejor como personas, identificar sus fortalezas de líder, comunicarse mejor con los demás, sobre todo en público, detectar necesidades que afectan a las demás personas, dialogar con los demás constructivamente frente a las problemáticas comunes, ser empático y asertivo, conocer distintas realidades mediante la interacción de compañeros de otros liceos y/o colegios y comprender que un líder piensa en el bien común de su comunidad. Finalmente, recomendarían esta experiencia educativa a otros alumnos, dejando en evidencia la oportunidad que tiene la universidad para vincularse con su medio aportando al mejoramiento de las oportunidades de la sociedad en la que la institución que

se encuentra inserta (Rodríguez, 2009).

REFERENCIAS

1. Agencia Internacional para la Evaluación del Rendimiento Educativo. International Civic and Citizenship Education Study. Assessment Framework. 2008. https://www.iea.nl/sites/default/files/2019-04/ICCS_2009_Framework_Spanish.pdf
2. Agencia de calidad de la Educación. (2016). **Formación Ciudadana en el Sistema escolar chileno: una Mirada a las practices actuales y recomendaciones de mejora**. Disponible en: http://www.agenciaeducacion.cl/wp-content/uploads/2016/02/Estudio_Formacion_ciudadana_en_sistema_escolar_chileno.pdf
3. Bonhomme, M, Cox, C., Tham, M. y Lira, R. (2015). **La educación ciudadana escolar de Chile “en acto”**: prácticas de docentes y expectativas de participación política de estudiantes. En C. Cox y J. C. Castillo (eds), Aprendizaje de la Ciudadanía. Contextos, experiencias y resultados. Santiago de Chile: Ediciones UC
4. Eden, D., Leviatan, U. (1975). **Implicit theories as a determinant of the factor structure underlying supervisory behavior scales**. Journal of Applied Psychology, 60, 736-741
5. González, S. (2007). **La noción de ciudadanía en jóvenes estudiantes secundarios y universitarios: un análisis de estudios comparados de la nueva ciudadanía**. En A. Zambrano, G. Rozas, I. Magaña, D. Asún y R. Pérez-Luco (editores): Psicología comunitaria en Chile: evolución, perspectivas y proyecciones. Santiago: ril Editores
6. Lupano, María y Castro, Alejandro (2005) **Estudios sobre el liderazgo. Teorías y evaluación** En: Psicodebate: Psicología, cultura y sociedad. Dpto de Sicología, Universidad de Palermo, Argentina
7. Martínez, M. Silva, C. Morande, M & Canales, L. (2010). **Los jóvenes ciudadanos: reflexiones para una política de formación ciudadana juvenil**. Última Década (32), 105-118.
8. Ministerio de Educación. (2004). **Formación ciudadana. Actividades de apoyo para el profesor. Historia y Ciencias Sociales**. Unidad de Currículum y Evaluación. Santiago: Ministerio de Educación.
9. Ministerio de Educación. (2016). **Orientaciones para la elaboración del plan de formación ciudadana**. Disponible en: http://www.mineduc.cl/wp-content/uploads/sites/19/2016/04/DEG-OrientacionesPFC-intervenible-ARreader_FINAL.pdf
10. Ministerio de Educación. (2016). **Orientaciones curriculares para el desarrollo del plan de formación ciudadana**. Disponible en: <http://media.mineduc.cl/wp-content/uploads/sites/28/2016/11/Orientaciones-curriculares-PFC-op-web.pdf>
11. Pedraja, Liliana y Rodríguez, Emilio (2004) **Efectos del estilo de liderazgo sobre la eficacia de las organizaciones públicas**. Revista Facultad de Ingeniería, Universidad de Tarapacá(Chile), vol. 12 N°2, pp. 63-74
12. Rojas, A & Gaspar, F. (2006). **Bases del liderazgo en educación**. OREALC/UNESCO. Santiago.
13. Rodríguez, E. (2009). **El rol de las universidades en la sociedad del conocimiento y en la era**

de la globalización: evidencia desde Chile. Red de Revistas Científicas de América Latina, el Caribe, España y Portugal (34), 822-829.

14. UNICEF. (2015). **La participación e influencia de niños, niñas y adolescentes en políticas públicas en Chile.** Disponible en: <http://unicef.cl/web/wp-content/uploads/2015/03/WD-21-analisis-mecanismos-WEB2.pdf>

15. UNICEF. (2006). **Adolescencia y participación.** Disponible en https://www.unicef.org/uruguay/spanish/GUIA_1.pdf

16. UNESCO. (2009). **Conferencia Mundial sobre la Educación Superior 2009: La nueva dinámica de la Educación Superior y la Investigación para el cambio social y el desarrollo.** Disponible en: http://www.unesco.org/education/WCHE2009/comunicado_es.pdf

ÍNDICE REMISSIVO

A

Agricultura familiar 283, 284, 285, 287, 288, 289, 290, 292, 293, 294, 295

AIDS 166, 195, 196, 197, 198, 199, 200

Alfabetização 125, 126, 127, 128, 129, 130, 131

Aluno 6, 20, 21, 127, 128, 131, 135, 138, 139, 140, 141, 142, 143, 144, 145, 148, 149, 150, 151, 153, 163, 164, 214, 215, 216, 219, 220, 227, 228, 230, 231, 248, 255, 261, 262, 268, 269, 270

Angola 4, 15, 16, 17, 19, 20, 22, 23, 24, 25, 26, 27, 29, 30

Aprendizagem 1, 5, 6, 9, 17, 19, 20, 21, 23, 61, 98, 126, 127, 128, 129, 133, 136, 137, 148, 158, 196, 198, 207, 210, 211, 216, 217, 238, 240, 241, 242, 244, 247, 253, 255, 259, 262, 264, 265, 266, 267, 268, 269, 270, 271, 272, 273, 285, 286, 288

Argentina 38, 49, 89, 90, 91, 92, 93, 94, 95, 96, 97, 98

Atenção primária 201, 202, 206, 208, 210

Autoconceito 15, 17, 20, 22, 23, 24, 25, 27, 28, 29, 30, 31

B

BNCC 147, 148, 149, 151, 152, 153, 154

Brasil 2, 3, 4, 5, 6, 8, 21, 89, 90, 91, 92, 93, 94, 95, 96, 97, 98, 131, 132, 148, 151, 152, 153, 154, 155, 158, 159, 165, 193, 195, 200, 202, 203, 204, 206, 207, 208, 210, 214, 215, 218, 219, 222, 223, 224, 233, 234, 235, 236, 237, 238, 242, 247, 248, 251, 252, 258, 259, 274, 275, 278, 279, 281, 282, 286, 287, 289, 290, 291, 294, 295

C

Chile 32, 34, 35, 37, 38, 39, 50, 51, 52, 56, 58, 60, 61, 62, 63, 71, 87

Colômbia 4, 98

Congo 3, 4, 5

Criança 2, 3, 4, 6, 16, 20, 127, 128, 140, 141, 143, 144, 211, 250

Curso 6, 56, 92, 99, 101, 108, 109, 113, 115, 119, 135, 136, 149, 150, 152, 154, 160, 167, 168, 173, 178, 195, 219, 220, 222, 224, 225, 226, 227, 228, 229, 230, 231, 232, 233, 236, 238, 239, 240, 241, 242, 243, 244, 245, 248, 249, 264, 266, 267, 268, 269, 270, 271, 272, 273, 274, 276, 278, 279, 280, 282, 295

D

Discente 136, 246, 249

Divulgação científica 156, 157, 158, 159, 160, 161, 164, 165

Docente 21, 25, 30, 43, 48, 49, 50, 52, 54, 56, 57, 58, 59, 60, 61, 63, 64, 65, 68, 70, 71, 72, 73, 74, 75, 76, 77, 78, 79, 80, 81, 83, 84, 85, 86, 89, 90, 94, 98, 105, 109, 110, 111, 112,

114, 115, 116, 119, 120, 121, 122, 123, 126, 130, 156, 164, 170, 199, 201, 207, 219, 228, 229, 231, 232, 255, 261, 262

E

Educação 1, 2, 3, 4, 5, 7, 8, 15, 16, 17, 19, 20, 21, 22, 23, 26, 30, 31, 88, 90, 91, 97, 98, 107, 125, 126, 127, 128, 129, 130, 131, 132, 133, 134, 155, 156, 157, 158, 159, 160, 161, 162, 163, 164, 165, 188, 193, 194, 195, 196, 197, 198, 199, 200, 201, 202, 205, 206, 207, 208, 209, 210, 214, 215, 217, 218, 219, 233, 234, 236, 237, 238, 239, 242, 244, 247, 252, 253, 254, 255, 258, 259, 260, 261, 262, 263, 264, 265, 266, 273, 274, 275, 276, 277, 278, 279, 280, 281, 282, 283, 284, 285, 286, 287, 288, 290, 292, 293, 294, 295, 296

Educação do campo 274, 275, 276, 277, 278, 279, 280, 281, 282

Educadores 15, 17, 18, 19, 20, 22, 24, 25, 26, 27, 28, 29, 30, 49, 71, 83, 84, 86, 88, 148, 163, 195, 198, 262, 277

Ensino 5, 7, 8, 15, 16, 17, 19, 20, 21, 22, 23, 24, 26, 27, 29, 30, 61, 89, 90, 91, 92, 95, 96, 97, 125, 126, 128, 129, 130, 132, 134, 137, 147, 148, 149, 150, 154, 156, 158, 159, 163, 164, 165, 181, 182, 194, 196, 197, 198, 201, 207, 208, 209, 211, 213, 214, 215, 216, 217, 218, 219, 221, 222, 226, 227, 228, 229, 231, 232, 233, 234, 236, 237, 238, 239, 240, 241, 242, 243, 245, 246, 247, 248, 253, 254, 255, 258, 259, 261, 262, 263, 264, 265, 266, 268, 269, 271, 272, 273, 274, 275, 276, 277, 278, 279, 280, 286, 293, 295

Envolvimento 15, 17, 20, 22, 23, 24, 25, 26, 27, 28, 29, 30, 135, 136, 163, 208, 209, 247, 269, 284, 288, 290, 293

Escola 1, 2, 3, 4, 5, 6, 7, 8, 15, 17, 20, 21, 23, 30, 31, 126, 128, 129, 131, 132, 134, 135, 136, 137, 142, 143, 145, 147, 149, 150, 153, 154, 159, 161, 165, 195, 196, 197, 198, 199, 200, 214, 219, 245, 246, 248, 249, 251, 253, 254, 258, 275, 276, 278, 279, 280, 281, 282, 283, 284, 285, 286, 289, 290, 292, 293, 294, 295, 296

Escrita 33, 34, 37, 57, 125, 126, 127, 128, 129, 130, 131, 156, 157, 264, 265

Espanha 27, 107

Estudante 1, 3, 4, 5, 6, 7, 8, 151, 154, 208, 218, 220, 226, 239, 243, 265, 267, 269

Experiência 9, 93, 94, 125, 130, 132, 134, 135, 136, 137, 138, 139, 144, 145, 146, 161, 195, 196, 197, 201, 204, 206, 207, 209, 215, 236, 238, 245, 248, 256, 274, 280, 285

F

Família 2, 3, 16, 128, 132, 134, 136, 137, 138, 140, 141, 143, 144, 145, 202, 203, 206, 208, 211, 215, 226, 248, 285

Fisioterapia 211, 245, 246, 247, 248, 249, 250, 251, 252

Formação 15, 16, 17, 18, 19, 20, 21, 22, 24, 25, 28, 29, 30, 88, 89, 90, 91, 97, 98, 107, 125, 126, 130, 131, 135, 136, 149, 153, 156, 159, 161, 162, 163, 164, 183, 185, 188, 190, 191, 201, 203, 206, 207, 210, 211, 228, 236, 237, 238, 239, 241, 242, 243, 255, 257, 258, 259, 260, 261, 262, 263, 264, 265, 266, 267, 269, 270, 276, 277, 278, 279, 280, 286, 288

G

Gerenciamento de projetos 181, 182, 183, 185, 186, 193, 194

Gestores 135, 136, 137, 138, 181, 182, 183, 185, 186, 188, 189, 190, 191, 203, 204, 206, 208, 209, 231, 237, 290

Globalização 107

H

História da ciência 254, 255, 258, 260, 261, 262, 263

HIV 195, 196, 197, 198, 199

I

Infância 15, 17, 18, 19, 20, 22, 24, 25, 26, 27, 28, 29, 30, 258

L

Letramento 125, 126, 127, 129, 130, 131

Lixo eletrônico 147, 148, 149, 150, 151, 152, 153, 154, 155

M

Medicina 14, 203, 210, 211, 219, 220, 221, 224, 225, 226, 227, 228, 229, 232, 233, 234

Metodologias ativas de aprendizagem 264, 266, 267, 268, 269, 272

México 9, 10, 14, 40, 41, 42, 49, 71, 72, 87, 88, 98, 296

P

Políticas públicas 7, 8, 39, 76, 133, 202, 204, 205, 211, 243, 262, 275, 276, 277, 279, 282, 283, 284, 285, 289, 290, 292, 293, 295, 296

Pré-vestibular social 213, 214, 215, 217, 218

Professor 6, 7, 23, 89, 90, 91, 94, 95, 96, 131, 135, 136, 143, 144, 145, 156, 157, 158, 160, 161, 162, 163, 164, 165, 213, 214, 216, 239, 241, 242, 246, 249, 255, 258, 261, 262, 267, 269, 270, 296

Programa 1, 10, 11, 12, 13, 17, 24, 32, 33, 34, 35, 36, 37, 40, 41, 43, 44, 47, 48, 50, 54, 75, 77, 78, 81, 82, 83, 87, 106, 107, 108, 110, 114, 115, 121, 123, 125, 126, 127, 128, 129, 130, 132, 166, 167, 168, 201, 204, 209, 219, 253, 266, 268, 274, 275, 276, 277, 280, 281, 282, 283, 284, 285, 286, 288, 289, 291, 292, 293, 294, 295, 296

Projeto 3, 125, 127, 128, 129, 130, 131, 132, 133, 134, 135, 136, 137, 145, 146, 147, 149, 150, 151, 152, 153, 154, 155, 157, 185, 186, 195, 197, 198, 199, 203, 207, 208, 213, 214, 215, 216, 217, 218, 236, 238, 244, 246, 249, 250, 264, 266, 267, 268, 269, 270, 271, 272, 273, 275, 278, 279, 282, 283, 284, 285, 286, 290, 291, 292, 293, 294

Pronera 274, 275, 276, 277, 278, 279, 280, 281, 282

R

Refugiado 1, 5, 6, 7, 8

Religião 236, 238, 239, 242, 243, 244, 261

Retenção 219, 220, 221, 222, 230, 232, 233, 234

S

Satisfação 17, 20, 24, 25, 28, 181, 182, 183, 184, 185, 186, 187, 191, 192, 193, 219, 221, 229, 230, 231, 232, 235, 240, 241

Saúde 133, 135, 136, 146, 148, 151, 194, 195, 196, 197, 198, 199, 200, 201, 202, 203, 204, 205, 206, 207, 208, 209, 210, 211, 212, 226, 229, 248, 250, 251, 252, 282, 283, 285, 286, 287, 292, 295

Seminário 136, 242, 243, 245, 246, 248, 249, 250, 251

T

Tecnologia 21, 97, 147, 148, 149, 151, 152, 153, 154, 213, 214, 233, 246, 247, 254, 260, 262, 263, 265, 273, 274, 276, 279, 281, 282, 295, 296

Titulação 89, 90, 92, 93, 94, 95, 96, 97

Trabalho 1, 3, 5, 6, 16, 17, 22, 24, 26, 29, 30, 89, 90, 91, 94, 95, 96, 97, 129, 134, 135, 136, 137, 143, 144, 146, 149, 157, 158, 160, 164, 165, 181, 182, 183, 184, 185, 186, 193, 198, 199, 201, 202, 203, 204, 205, 206, 207, 208, 209, 210, 212, 213, 214, 215, 216, 217, 218, 219, 221, 229, 232, 235, 236, 240, 247, 248, 250, 251, 255, 259, 260, 262, 264, 268, 271, 273, 274, 276, 278, 279, 280, 284, 288, 290, 292, 295

U

Universidade 1, 9, 15, 20, 21, 22, 30, 61, 92, 98, 135, 136, 147, 156, 160, 165, 199, 201, 204, 213, 214, 216, 217, 227, 234, 235, 236, 237, 238, 242, 245, 253, 264, 266, 271, 273, 278, 295, 296

V

Vulnerabilidade 61, 207, 287

 www.atenaeditora.com.br

 contato@atenaeditora.com.br

 @atenaeditora

 www.facebook.com/atenaeditora.com.br

Políticas Públicas na Educação e a Construção do Pacto Social e da Sociabilidade Humana

 Atena
Editora

Ano 2021

 www.atenaeditora.com.br

 contato@atenaeditora.com.br

 @atenaeditora

 www.facebook.com/atenaeditora.com.br

Políticas Públicas na Educação e a Construção do Pacto Social e da Sociabilidade Humana

Ano 2021