

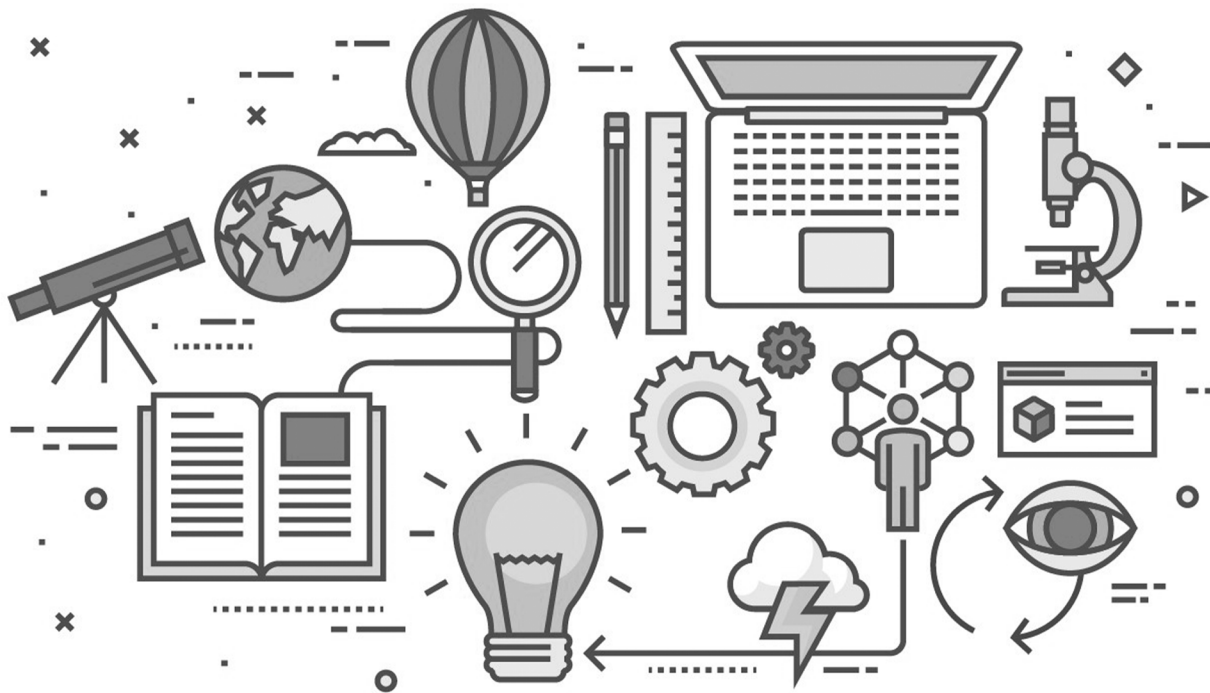

**Elói Martins Senhoras
(Organizador)**

Políticas Públicas na Educação e a Construção do Pacto Social e da Sociabilidade Humana

Atena
Editora
Ano 2021



Elói Martins Senhoras
(Organizador)

Políticas Públicas na Educação e a Construção do Pacto Social e da Sociabilidade Humana

Atena
Editora
Ano 2021

Editora Chefe

Profª Drª Antonella Carvalho de Oliveira

Assistentes Editoriais

Natalia Oliveira

Bruno Oliveira

Flávia Roberta Barão

Bibliotecária

Janaina Ramos

Projeto Gráfico e Diagramação

Natália Sandrini de Azevedo

Camila Alves de Cremo

Luiza Alves Batista

Maria Alice Pinheiro

Imagens da Capa

Shutterstock

Edição de Arte

Luiza Alves Batista

Revisão

Os Autores

2021 by Atena Editora

Copyright © Atena Editora

Copyright do Texto © 2021 Os autores

Copyright da Edição © 2021 Atena Editora

Direitos para esta edição cedidos à Atena

Editora pelos autores.



Todo o conteúdo deste livro está licenciado sob uma Licença de Atribuição *Creative Commons*. Atribuição-Não-Comercial-NãoDerivativos 4.0 Internacional (CC BY-NC-ND 4.0).

O conteúdo dos artigos e seus dados em sua forma, correção e confiabilidade são de responsabilidade exclusiva dos autores, inclusive não representam necessariamente a posição oficial da Atena Editora. Permitido o *download* da obra e o compartilhamento desde que sejam atribuídos créditos aos autores, mas sem a possibilidade de alterá-la de nenhuma forma ou utilizá-la para fins comerciais.

Todos os manuscritos foram previamente submetidos à avaliação cega pelos pares, membros do Conselho Editorial desta Editora, tendo sido aprovados para a publicação com base em critérios de neutralidade e imparcialidade acadêmica.

A Atena Editora é comprometida em garantir a integridade editorial em todas as etapas do processo de publicação, evitando plágio, dados ou resultados fraudulentos e impedindo que interesses financeiros comprometam os padrões éticos da publicação. Situações suspeitas de má conduta científica serão investigadas sob o mais alto padrão de rigor acadêmico e ético.

Conselho Editorial

Ciências Humanas e Sociais Aplicadas

Prof. Dr. Alexandre Jose Schumacher – Instituto Federal de Educação, Ciência e Tecnologia do Paraná

Prof. Dr. Américo Junior Nunes da Silva – Universidade do Estado da Bahia

Prof. Dr. Antonio Carlos Frasson – Universidade Tecnológica Federal do Paraná

Prof. Dr. Antonio Gasparetto Júnior – Instituto Federal do Sudeste de Minas Gerais
Prof. Dr. Antonio Isidro-Filho – Universidade de Brasília
Prof. Dr. Carlos Antonio de Souza Moraes – Universidade Federal Fluminense
Prof. Dr. Crisóstomo Lima do Nascimento – Universidade Federal Fluminense
Profª Drª Cristina Gaio – Universidade de Lisboa
Prof. Dr. Daniel Richard Sant’Ana – Universidade de Brasília
Prof. Dr. Deyvison de Lima Oliveira – Universidade Federal de Rondônia
Profª Drª Dilma Antunes Silva – Universidade Federal de São Paulo
Prof. Dr. Edvaldo Antunes de Farias – Universidade Estácio de Sá
Prof. Dr. Elson Ferreira Costa – Universidade do Estado do Pará
Prof. Dr. Eloi Martins Senhora – Universidade Federal de Roraima
Prof. Dr. Gustavo Henrique Cepolini Ferreira – Universidade Estadual de Montes Claros
Profª Drª Ivone Goulart Lopes – Istituto Internazionele delle Figlie de Maria Ausiliatrice
Prof. Dr. Jadson Correia de Oliveira – Universidade Católica do Salvador
Prof. Dr. Julio Candido de Meirelles Junior – Universidade Federal Fluminense
Profª Drª Lina Maria Gonçalves – Universidade Federal do Tocantins
Prof. Dr. Luis Ricardo Fernandes da Costa – Universidade Estadual de Montes Claros
Profª Drª Natiéli Piovesan – Instituto Federal do Rio Grande do Norte
Prof. Dr. Marcelo Pereira da Silva – Pontifícia Universidade Católica de Campinas
Profª Drª Maria Luzia da Silva Santana – Universidade Federal de Mato Grosso do Sul
Profª Drª Paola Andressa Scortegagna – Universidade Estadual de Ponta Grossa
Profª Drª Rita de Cássia da Silva Oliveira – Universidade Estadual de Ponta Grossa
Prof. Dr. Rui Maia Diamantino – Universidade Salvador
Prof. Dr. Urandi João Rodrigues Junior – Universidade Federal do Oeste do Pará
Profª Drª Vanessa Bordin Viera – Universidade Federal de Campina Grande
Prof. Dr. William Cleber Domingues Silva – Universidade Federal Rural do Rio de Janeiro
Prof. Dr. Willian Douglas Guilherme – Universidade Federal do Tocantins

Ciências Agrárias e Multidisciplinar

Prof. Dr. Alexandre Igor Azevedo Pereira – Instituto Federal Goiano
Profª Drª Carla Cristina Bauermann Brasil – Universidade Federal de Santa Maria
Prof. Dr. Antonio Pasqualetto – Pontifícia Universidade Católica de Goiás
Prof. Dr. Cleberton Correia Santos – Universidade Federal da Grande Dourados
Profª Drª Daiane Garabeli Trojan – Universidade Norte do Paraná
Profª Drª Diocléa Almeida Seabra Silva – Universidade Federal Rural da Amazônia
Prof. Dr. Écio Souza Diniz – Universidade Federal de Viçosa
Prof. Dr. Fábio Steiner – Universidade Estadual de Mato Grosso do Sul
Prof. Dr. Fágner Cavalcante Patrocínio dos Santos – Universidade Federal do Ceará
Profª Drª Girlene Santos de Souza – Universidade Federal do Recôncavo da Bahia
Prof. Dr. Jael Soares Batista – Universidade Federal Rural do Semi-Árido
Prof. Dr. Júlio César Ribeiro – Universidade Federal Rural do Rio de Janeiro
Profª Drª Lina Raquel Santos Araújo – Universidade Estadual do Ceará
Prof. Dr. Pedro Manuel Villa – Universidade Federal de Viçosa
Profª Drª Raissa Rachel Salustriano da Silva Matos – Universidade Federal do Maranhão
Prof. Dr. Ronilson Freitas de Souza – Universidade do Estado do Pará
Profª Drª Talita de Santos Matos – Universidade Federal Rural do Rio de Janeiro
Prof. Dr. Tiago da Silva Teófilo – Universidade Federal Rural do Semi-Árido

Prof. Dr. Valdemar Antonio Paffaro Junior – Universidade Federal de Alfenas

Ciências Biológicas e da Saúde

Prof. Dr. André Ribeiro da Silva – Universidade de Brasília

Profª Drª Anelise Levay Murari – Universidade Federal de Pelotas

Prof. Dr. Benedito Rodrigues da Silva Neto – Universidade Federal de Goiás

Profª Drª Débora Luana Ribeiro Pessoa – Universidade Federal do Maranhão

Prof. Dr. Douglas Siqueira de Almeida Chaves – Universidade Federal Rural do Rio de Janeiro

Prof. Dr. Edson da Silva – Universidade Federal dos Vales do Jequitinhonha e Mucuri

Profª Drª Elizabeth Cordeiro Fernandes – Faculdade Integrada Medicina

Profª Drª Eleuza Rodrigues Machado – Faculdade Anhanguera de Brasília

Profª Drª Elane Schwinden Prudêncio – Universidade Federal de Santa Catarina

Profª Drª Eysler Gonçalves Maia Brasil – Universidade da Integração Internacional da Lusofonia Afro-Brasileira

Prof. Dr. Ferlando Lima Santos – Universidade Federal do Recôncavo da Bahia

Prof. Dr. Fernando Mendes – Instituto Politécnico de Coimbra – Escola Superior de Saúde de Coimbra

Profª Drª Gabriela Vieira do Amaral – Universidade de Vassouras

Prof. Dr. Gianfábio Pimentel Franco – Universidade Federal de Santa Maria

Prof. Dr. Helio Franklin Rodrigues de Almeida – Universidade Federal de Rondônia

Profª Drª Iara Lúcia Tescarollo – Universidade São Francisco

Prof. Dr. Igor Luiz Vieira de Lima Santos – Universidade Federal de Campina Grande

Prof. Dr. Jefferson Thiago Souza – Universidade Estadual do Ceará

Prof. Dr. Jesus Rodrigues Lemos – Universidade Federal do Piauí

Prof. Dr. Jônatas de França Barros – Universidade Federal do Rio Grande do Norte

Prof. Dr. José Max Barbosa de Oliveira Junior – Universidade Federal do Oeste do Pará

Prof. Dr. Luís Paulo Souza e Souza – Universidade Federal do Amazonas

Profª Drª Magnólia de Araújo Campos – Universidade Federal de Campina Grande

Prof. Dr. Marcus Fernando da Silva Praxedes – Universidade Federal do Recôncavo da Bahia

Profª Drª Maria Tatiane Gonçalves Sá – Universidade do Estado do Pará

Profª Drª Mylena Andréa Oliveira Torres – Universidade Ceuma

Profª Drª Natiéli Piovesan – Instituto Federaci do Rio Grande do Norte

Prof. Dr. Paulo Inada – Universidade Estadual de Maringá

Prof. Dr. Rafael Henrique Silva – Hospital Universitário da Universidade Federal da Grande Dourados

Profª Drª Regiane Luz Carvalho – Centro Universitário das Faculdades Associadas de Ensino

Profª Drª Renata Mendes de Freitas – Universidade Federal de Juiz de Fora

Profª Drª Vanessa Lima Gonçalves – Universidade Estadual de Ponta Grossa

Profª Drª Vanessa Bordin Viera – Universidade Federal de Campina Grande

Ciências Exatas e da Terra e Engenharias

Prof. Dr. Adélio Alcino Sampaio Castro Machado – Universidade do Porto

Prof. Dr. Carlos Eduardo Sanches de Andrade – Universidade Federal de Goiás

Profª Drª Carmen Lúcia Voigt – Universidade Norte do Paraná

Prof. Dr. Cleiseano Emanuel da Silva Paniagua – Instituto Federal de Educação, Ciência e Tecnologia de Goiás

Prof. Dr. Douglas Gonçalves da Silva – Universidade Estadual do Sudoeste da Bahia

Prof. Dr. Eloi Rufato Junior – Universidade Tecnológica Federal do Paraná
Profª Drª Érica de Melo Azevedo – Instituto Federal do Rio de Janeiro
Prof. Dr. Fabrício Menezes Ramos – Instituto Federal do Pará
Profª Dra. Jéssica Verger Nardeli – Universidade Estadual Paulista Júlio de Mesquita Filho
Prof. Dr. Juliano Carlo Rufino de Freitas – Universidade Federal de Campina Grande
Profª Drª Luciana do Nascimento Mendes – Instituto Federal de Educação, Ciência e Tecnologia do Rio Grande do Norte
Prof. Dr. Marcelo Marques – Universidade Estadual de Maringá
Prof. Dr. Marco Aurélio Kistemann Junior – Universidade Federal de Juiz de Fora
Profª Drª Neiva Maria de Almeida – Universidade Federal da Paraíba
Profª Drª Natiéli Piovesan – Instituto Federal do Rio Grande do Norte
Profª Drª Priscila Tessmer Scaglioni – Universidade Federal de Pelotas
Prof. Dr. Takeshy Tachizawa – Faculdade de Campo Limpo Paulista

Linguística, Letras e Artes

Profª Drª Adriana Demite Stephani – Universidade Federal do Tocantins
Profª Drª Angeli Rose do Nascimento – Universidade Federal do Estado do Rio de Janeiro
Profª Drª Carolina Fernandes da Silva Mandaji – Universidade Tecnológica Federal do Paraná
Profª Drª Denise Rocha – Universidade Federal do Ceará
Prof. Dr. Fabiano Tadeu Grazioli – Universidade Regional Integrada do Alto Uruguai e das Missões
Prof. Dr. Gilmei Fleck – Universidade Estadual do Oeste do Paraná
Profª Drª Keyla Christina Almeida Portela – Instituto Federal de Educação, Ciência e Tecnologia do Paraná
Profª Drª Miranilde Oliveira Neves – Instituto de Educação, Ciência e Tecnologia do Pará
Profª Drª Sandra Regina Gardacho Pietrobon – Universidade Estadual do Centro-Oeste
Profª Drª Sheila Marta Carregosa Rocha – Universidade do Estado da Bahia

Conselho Técnico Científico

Prof. Me. Abráao Carvalho Nogueira – Universidade Federal do Espírito Santo
Prof. Me. Adalberto Zorzo – Centro Estadual de Educação Tecnológica Paula Souza
Prof. Dr. Adaylson Wagner Sousa de Vasconcelos – Ordem dos Advogados do Brasil/Secconal Paraíba
Prof. Dr. Adilson Tadeu Basquerote Silva – Universidade para o Desenvolvimento do Alto Vale do Itajaí
Prof. Dr. Alex Luis dos Santos – Universidade Federal de Minas Gerais
Prof. Me. Alexsandro Teixeira Ribeiro – Centro Universitário Internacional
Profª Ma. Aline Ferreira Antunes – Universidade Federal de Goiás
Prof. Me. André Flávio Gonçalves Silva – Universidade Federal do Maranhão
Profª Ma. Andréa Cristina Marques de Araújo – Universidade Fernando Pessoa
Profª Drª Andreza Lopes – Instituto de Pesquisa e Desenvolvimento Acadêmico
Profª Drª Andreza Miguel da Silva – Faculdade da Amazônia
Profª Ma. Anelisa Mota Gregoleti – Universidade Estadual de Maringá
Profª Ma. Anne Karynne da Silva Barbosa – Universidade Federal do Maranhão
Prof. Dr. Antonio Hot Pereira de Faria – Polícia Militar de Minas Gerais
Prof. Me. Armando Dias Duarte – Universidade Federal de Pernambuco
Profª Ma. Bianca Camargo Martins – UniCesumar

Profª Ma. Carolina Shimomura Nanya – Universidade Federal de São Carlos
Prof. Me. Carlos Antônio dos Santos – Universidade Federal Rural do Rio de Janeiro
Prof. Me. Christopher Smith Bignardi Neves – Universidade Federal do Paraná
Prof. Ma. Cláudia de Araújo Marques – Faculdade de Música do Espírito Santo
Profª Drª Cláudia Taís Siqueira Cagliari – Centro Universitário Dinâmica das Cataratas
Prof. Me. Clécio Danilo Dias da Silva – Universidade Federal do Rio Grande do Norte
Prof. Me. Daniel da Silva Miranda – Universidade Federal do Pará
Profª Ma. Daniela da Silva Rodrigues – Universidade de Brasília
Profª Ma. Daniela Remião de Macedo – Universidade de Lisboa
Profª Ma. Dayane de Melo Barros – Universidade Federal de Pernambuco
Prof. Me. Douglas Santos Mezacas – Universidade Estadual de Goiás
Prof. Me. Edevaldo de Castro Monteiro – Embrapa Agrobiologia
Prof. Me. Eduardo Gomes de Oliveira – Faculdades Unificadas Doctum de Cataguases
Prof. Me. Eduardo Henrique Ferreira – Faculdade Pitágoras de Londrina
Prof. Dr. Edwaldo Costa – Marinha do Brasil
Prof. Me. Eliel Constantino da Silva – Universidade Estadual Paulista Júlio de Mesquita
Prof. Me. Ernane Rosa Martins – Instituto Federal de Educação, Ciência e Tecnologia de Goiás
Prof. Me. Euvaldo de Sousa Costa Junior – Prefeitura Municipal de São João do Piauí
Prof. Dr. Everaldo dos Santos Mendes – Instituto Edith Theresa Hedwing Stein
Prof. Me. Ezequiel Martins Ferreira – Universidade Federal de Goiás
Profª Ma. Fabiana Coelho Couto Rocha Corrêa – Centro Universitário Estácio Juiz de Fora
Prof. Me. Fabiano Eloy Atílio Batista – Universidade Federal de Viçosa
Prof. Me. Felipe da Costa Negrão – Universidade Federal do Amazonas
Prof. Me. Francisco Odécio Sales – Instituto Federal do Ceará
Profª Drª Germana Ponce de Leon Ramírez – Centro Universitário Adventista de São Paulo
Prof. Me. Gevair Campos – Instituto Mineiro de Agropecuária
Prof. Me. Givanildo de Oliveira Santos – Secretaria da Educação de Goiás
Prof. Dr. Guilherme Renato Gomes – Universidade Norte do Paraná
Prof. Me. Gustavo Krahl – Universidade do Oeste de Santa Catarina
Prof. Me. Helton Rangel Coutinho Junior – Tribunal de Justiça do Estado do Rio de Janeiro
Profª Ma. Isabelle Cerqueira Sousa – Universidade de Fortaleza
Profª Ma. Jaqueline Oliveira Rezende – Universidade Federal de Uberlândia
Prof. Me. Javier Antonio Albornoz – University of Miami and Miami Dade College
Prof. Me. Jhonatan da Silva Lima – Universidade Federal do Pará
Prof. Dr. José Carlos da Silva Mendes – Instituto de Psicologia Cognitiva, Desenvolvimento Humano e Social
Prof. Me. Jose Elyton Batista dos Santos – Universidade Federal de Sergipe
Prof. Me. José Luiz Leonardo de Araujo Pimenta – Instituto Nacional de Investigación Agropecuaria Uruguay
Prof. Me. José Messias Ribeiro Júnior – Instituto Federal de Educação Tecnológica de Pernambuco
Profª Drª Juliana Santana de Curcio – Universidade Federal de Goiás
Profª Ma. Juliana Thaisa Rodrigues Pacheco – Universidade Estadual de Ponta Grossa
Profª Drª Kamilly Souza do Vale – Núcleo de Pesquisas Fenomenológicas/UFGA
Prof. Dr. Kárpio Márcio de Siqueira – Universidade do Estado da Bahia
Profª Drª Karina de Araújo Dias – Prefeitura Municipal de Florianópolis

Prof. Dr. Lázaro Castro Silva Nascimento – Laboratório de Fenomenologia & Subjetividade/UFPR

Prof. Me. Leonardo Tullio – Universidade Estadual de Ponta Grossa

Profª Ma. Lilian Coelho de Freitas – Instituto Federal do Pará

Profª Ma. Liliani Aparecida Sereno Fontes de Medeiros – Consórcio CEDERJ

Profª Drª Lívia do Carmo Silva – Universidade Federal de Goiás

Prof. Dr. Lucio Marques Vieira Souza – Secretaria de Estado da Educação, do Esporte e da Cultura de Sergipe

Prof. Dr. Luan Vinicius Bernardelli – Universidade Estadual do Paraná

Profª Ma. Luana Ferreira dos Santos – Universidade Estadual de Santa Cruz

Profª Ma. Luana Vieira Toledo – Universidade Federal de Viçosa

Prof. Me. Luis Henrique Almeida Castro – Universidade Federal da Grande Dourados

Profª Ma. Luma Sarai de Oliveira – Universidade Estadual de Campinas

Prof. Dr. Michel da Costa – Universidade Metropolitana de Santos

Prof. Me. Marcelo da Fonseca Ferreira da Silva – Governo do Estado do Espírito Santo

Prof. Dr. Marcelo Máximo Purificação – Fundação Integrada Municipal de Ensino Superior

Prof. Me. Marcos Aurelio Alves e Silva – Instituto Federal de Educação, Ciência e Tecnologia de São Paulo

Profª Ma. Maria Elanny Damasceno Silva – Universidade Federal do Ceará

Profª Ma. Marileila Marques Toledo – Universidade Federal dos Vales do Jequitinhonha e Mucuri

Prof. Me. Pedro Panhoca da Silva – Universidade Presbiteriana Mackenzie

Profª Drª Poliana Arruda Fajardo – Universidade Federal de São Carlos

Prof. Me. Ricardo Sérgio da Silva – Universidade Federal de Pernambuco

Prof. Me. Renato Faria da Gama – Instituto Gama – Medicina Personalizada e Integrativa

Profª Ma. Renata Luciane Polsaque Young Blood – UniSecal

Prof. Me. Robson Lucas Soares da Silva – Universidade Federal da Paraíba

Prof. Me. Sebastião André Barbosa Junior – Universidade Federal Rural de Pernambuco

Profª Ma. Silene Ribeiro Miranda Barbosa – Consultoria Brasileira de Ensino, Pesquisa e Extensão

Profª Ma. Solange Aparecida de Souza Monteiro – Instituto Federal de São Paulo

Profª Ma. Taiane Aparecida Ribeiro Nepomoceno – Universidade Estadual do Oeste do Paraná

Prof. Me. Tallys Newton Fernandes de Matos – Faculdade Regional Jaguaribana

Profª Ma. Thatianny Jasmine Castro Martins de Carvalho – Universidade Federal do Piauí

Prof. Me. Tiago Silvio Dedoné – Colégio ECEL Positivo

Prof. Dr. Welleson Feitosa Gazel – Universidade Paulista

Políticas públicas na educação e a construção do pacto social e da sociabilidade humana

Editora Chefe: Profª Drª Antonella Carvalho de Oliveira
Bibliotecária: Janaina Ramos
Diagramação: Camila Alves de Cremo
Correção: Kimberly Elisandra Gonçalves Carneiro
Edição de Arte: Luiza Alves Batista
Revisão: Os Autores
Organizador: Elói Martins Senhoras

Dados Internacionais de Catalogação na Publicação (CIP)

P769 Políticas públicas na educação e a construção do pacto social e da sociabilidade humana / Organizador Elói Martins Senhoras. – Ponta Grossa - PR: Atena, 2021.

Formato: PDF

Requisitos de sistema: Adobe Acrobat Reader

Modo de acesso: World Wide Web

Inclui bibliografia

ISBN 978-65-5706-728-4

DOI 10.22533/at.ed.284210119

1. Educação. 2. Política pública. 3. Sociabilidade humana. 4. Estudos de casos. 5. Experiências. I. Senhoras, Elói Martins (Organizador). II. Título.

CDD 370

Elaborado por Bibliotecária Janaina Ramos – CRB-8/9166

Atena Editora

Ponta Grossa – Paraná – Brasil

Telefone: +55 (42) 3323-5493

www.atenaeditora.com.br

contato@atenaeditora.com.br

DECLARAÇÃO DOS AUTORES

Os autores desta obra: 1. Atestam não possuir qualquer interesse comercial que constitua um conflito de interesses em relação ao artigo científico publicado; 2. Declaram que participaram ativamente da construção dos respectivos manuscritos, preferencialmente na: a) Concepção do estudo, e/ou aquisição de dados, e/ou análise e interpretação de dados; b) Elaboração do artigo ou revisão com vistas a tornar o material intelectualmente relevante; c) Aprovação final do manuscrito para submissão.; 3. Certificam que os artigos científicos publicados estão completamente isentos de dados e/ou resultados fraudulentos; 4. Confirmam a citação e a referência correta de todos os dados e de interpretações de dados de outras pesquisas; 5. Reconhecem terem informado todas as fontes de financiamento recebidas para a consecução da pesquisa.

APRESENTAÇÃO

O presente livro, “Políticas Públicas na Educação e a Construção do Pacto Social e da Sociabilidade Humana: Estudos de Casos e Relatos de Experiências” tem o objetivo de discutir o estado da arte no campo das Ciências da Educação, por meio da apresentação de uma coletânea diversificada de estudos empíricos que refletem uma riqueza de temáticas no mundo e no Brasil.

Estruturado em 28 capítulos, esta obra apresenta relevantes debates relacionados ao campo educacional por meio de uma incremental lógica dedutiva que parte da abstração teórica no campo epistemológico da Educação até chegar à empiria de um conjunto de estudos de caso sobre programas, projetos, atividades e relatos de experiência.

A proposta implícita nesta obra tem no paradigma eclético o fundamento para a valorização da pluralidade teórica e metodológica, sendo este livro construído por meio de um trabalho coletivo de pesquisadoras e pesquisadores, tanto, estrangeiros, oriundos do Chile, Colômbia, México, Espanha e Portugal), quanto, nacionais, advindos de todas as macrorregiões Sul, Sudeste, Centro-Oeste, Norte e Nordeste do Brasil.

Caracterizada por uma natureza exploratória, descritiva e explicativa quanto aos fins e uma abordagem quali-quantitativa, esta obra foi estruturada pela conjugação de uma lógica convergente no uso do método dedutivo a fim de possibilitar divergentes abordagens teórico-conceituais para abordar a realidade empírica dos relatos de experiência e dos estudos de caso, assim resultando em uma pluralidade de debates.

Com base nos resultados obtidos nesta obra, uma rica lista de debates teórico-conceituais é didaticamente oferecida ao grande público leitor, corroborando assim para um perfil de conhecimento alicerçado não apenas no estado da arte, mas principalmente fundamentado pelo relato de experiências e o estudo de casos de programas, projetos e atividades no contexto educacional.

Excelente leitura!

Prof. Dr. Elói Martins Senhoras

SUMÁRIO

ESTUDOS DE CASOS E RELATOS DE EXPERIÊNCIAS

CAPÍTULO 1..... 1

A EDUCAÇÃO DE REFUGIADOS NO ESTADO DO RIO DE JANEIRO EM 2017: O CASO DAS CRIANÇAS CONGOLESAS NO MUNICÍPIO DE DUQUE DE CAXIAS

Maicon Salvino Nunes de Almeida

DOI 10.22533/at.ed.2842101191

CAPÍTULO 2..... 9

APRENDIENDO NUTRICIÓN CON LOS NIÑOS

María Eugenia Vera Herrera

DOI 10.22533/at.ed.2842101192

CAPÍTULO 3..... 15

ADAPTAÇÃO ANGOLANA DA ESCALA DE NECESSIDADES DE FORMAÇÃO (EANF) A EDUCADORES DE INFÂNCIA

Genoveva Augusta Martins de Menezes dos Santos Borges

Feliciano Henriques Veiga

DOI 10.22533/at.ed.2842101193

CAPÍTULO 4..... 22

CARACTERIZAÇÃO DOS EDUCADORES DE INFÂNCIA ANGOLANOS: ENVOLVIMENTO, AUTOCONCEITO E NECESSIDADES DE FORMAÇÃO

Genoveva Augusta Martins de Menezes dos Santos Borges

Feliciano Henriques Veiga

DOI 10.22533/at.ed.2842101194

CAPÍTULO 5..... 32

IMPLEMENTACIÓN DE UN PROGRAMA PARA LIDERAZGO EN ESTUDIANTES SECUNDARIOS EN LA PROVINCIA DE ÑUBLE, CHILE

Verónica López-López

Valeria Constanza Inostroza Guíñez

Mario Alfodín Briones Luengo

DOI 10.22533/at.ed.2842101195

CAPÍTULO 6..... 40

FACTORES QUE INCIDEN EN EL PROCESO DE RETENCIÓN ESTUDIANTIL EN UN TECNOLÓGICO DEL NOROESTE DE MÉXICO

Jorge Refugio Reyna de La Rosa

Jesús Mario Flores Verduzco

Sara Gabriela Andrade Reyna

Ramiro Gutiérrez Aguilar

Jorge Armando Llamas Esparza

Oscar Napoleón Del Valle Ruiz

Carlos Sánchez Martínez

Agustín Figueroa Ortega

Adán Jordi Reyna Andrade

DOI 10.22533/at.ed.2842101196

CAPÍTULO 7..... 50

HISTORIA DE LAS MUJERES EN LA DIDÁCTICA DE LA HISTORIA

Andrea Minte Münzenmayer

DOI 10.22533/at.ed.2842101197

CAPÍTULO 8..... 61

PERFIL DOCENTE PARA O ENSINO-APRENDIZAGEM NA PERSPECTIVA DE ESTUDANTES UNIVERSITÁRIOS COM CARACTERÍSTICAS DE ALTA VULNERABILIDADE SOCIAL, NA UNIVERSIDADE TECNOLÓGICA, INACAP, SEDE EM VALDIVIA - CHILE

Patricia Ferrada Toledo

Silvia García Leiva

Clarena Rodriguez Jaramillo

DOI 10.22533/at.ed.2842101198

CAPÍTULO 9..... 73

LA FORMACIÓN DOCENTE EN COLOMBIA: ANÁLISIS DESDE LAS POLÍTICAS NACIONALES DE CALIDAD EDUCATIVA

Heriberto Álvarez Bustos

DOI 10.22533/at.ed.2842101199

CAPÍTULO 10..... 89

A FORMAÇÃO/ATUAÇÃO DOS PROFESSORES UNIVERSITÁRIOS NO BRASIL E NA ARGENTINA: TITULAÇÕES E CONDIÇÕES DE TRABALHO

Valéria Metroski de Alvarenga

DOI 10.22533/at.ed.28421011910

CAPÍTULO 11..... 99

DIFICULTADES COTIDIANAS, COMPETENCIAS EMOCIONALES Y PERSONALIDAD EN ALUMNADO DE BACHILLERATO

Núria Pérez-Escoda

Núria García-Aguilar

Èlia López-Cassà

DOI 10.22533/at.ed.28421011911

CAPÍTULO 12..... 107

GLOBALIZAÇÃO NOS PROCESSOS E PROGRAMAS DE FORMAÇÃO DE PROFESSORES NA ESPANHA. ¿O QUE PODEMOS APRENDER E O QUE DEVEMOS MELHORAR? PARA UMA RECONSIDERAÇÃO DO MODELO DE FORMAÇÃO

Leoncio Vega Gil

DOI 10.22533/at.ed.28421011912

CAPÍTULO 13..... 125

PROJETO LETRAR: UMA EXPERIÊNCIA DE INTERVENÇÃO PARA ALFABETIZAÇÃO E LETRAMENTO NOS ANOS FINAIS DO ENSINO FUNDAMENTAL EM PAÇO DO

LUMIAR/MA

Lucileide Martins Borges Ferreira
Leila Fernanda Mendes Everton Rego
Paula Rennê Muniz Soares de Souza
Solange Cristina Campos de Jesus

DOI 10.22533/at.ed.28421011913

CAPÍTULO 14..... 132

AS CONTRIBUIÇÕES E DESAFIOS DO PROJETO DE CONSTELAÇÃO FAMILIAR SISTÊMICA DA EEFM JOÃO MATTOS A OUTRAS ESCOLAS DE EDUCAÇÃO BÁSICA DO CEARÁ

Elizabeth Távora Francelino
Elane da Rocha Nogueira Barros
José Iranildo Silva Sousa
Luiza Mônica Araújo
Maria Flávia Coelho Albuquerque

DOI 10.22533/at.ed.28421011914

CAPÍTULO 15..... 147

UM PROJETO SOBRE LIXO ELETRÔNICO, DESCRITO A PARTIR DA BNCC E ABORDAGEM CTS

Leonardo José Nogueira Fernandes

DOI 10.22533/at.ed.28421011915

CAPÍTULO 16..... 156

CONSTRUÇÃO DE CLASSIFICADORES PARA ANÁLISE DE TEXTOS DE DIVULGAÇÃO CIENTÍFICA

Lucas Rijo da Silva
Daniel Perdigão

DOI 10.22533/at.ed.28421011916

CAPÍTULO 17..... 166

CRECIENDO DE CORAZÓN. UN PROGRAMA PARA EDUCAR LA INTELIGENCIA CON EL CORAZÓN

Esperanza Meseguer Navarro

DOI 10.22533/at.ed.28421011917

CAPÍTULO 18..... 181

O GERENCIAMENTO DE PROJETOS/GUIA PMBOK® COMO MECANISMO DE MONITORAMENTO DA SATISFAÇÃO DOS SERVIDORES DA SRE DIAMANTINA

João Paulo dos Santos
Rafaela Caiaffa de Faria
Altamir Fernandes de Oliveira

DOI 10.22533/at.ed.28421011918

CAPÍTULO 19..... 195

EDUCAÇÃO EM SAÚDE NA PREVENÇÃO AO HIV E A AIDS: RELATO DE EXPERIÊNCIA

DE PROJETO INTEGRADOR EM UMA ESCOLA PÚBLICA DE PORTO VELHO

Alynne Santana Leônidas Torres
Alexandre Gil de Oliveira
Ana Beatriz Garcez de Mendonça
Isabella Beatriz Pêgo Doenha
Maria Ludmila Kawane de Sousa Soares
Rebeca Aline Almeida Gomes
Sabrina Arquimim Gomes
Sara de Paula Albino

DOI 10.22533/at.ed.28421011919

CAPÍTULO 20.....201

ATENÇÃO PRIMÁRIA EM SAÚDE E A INTEGRALIDADE DO CUIDADO NA ÓTICA DE PROFISSIONAIS DE UMA COORDENADORIA REGIONAL DE SAÚDE

Aimê Cunha
Bruna Letícia Endl Bilibio
Carmen Cristiane Schultz
Mauren Knorst Godoy
Ricardo Chaves Lemes
Adriane Cristina Bernat Kolankiewicz
Janice de Fatima Pavan Zanella

DOI 10.22533/at.ed.28421011920

CAPÍTULO 21.....213

PRÉ-VESTIBULAR SOCIAL LEONHARD EULER, TRANSFORMANDO VIDAS

Adenilson Pontes Pinto

DOI 10.22533/at.ed.28421011921

CAPÍTULO 22.....219

FATORES PARA RETENÇÃO DE GRADUANDOS DE MEDICINA: UM ESTUDO DE CASO DA ESCOLA DE MEDICINA DA FACULDADE PITÁGORAS DE EUNÁPOLIS, BAHIA

Camila Melo de Freitas
Paulo Yun Cha

DOI 10.22533/at.ed.28421011922

CAPÍTULO 23.....236

CIÊNCIAS DA RELIGIÃO UFSM/UAB: A GÊNESE E DESAFIOS DE UM CURSO CONSTRUÍDO APÓS A VIVÊNCIA DE UMA TRAGÉDIA

Martha Helena Segatto Pereira
Iara da Silva Ferrão
Alice Dutra Tagliapietra
Venicio Quatrin Cherobini

DOI 10.22533/at.ed.28421011923

CAPÍTULO 24.....245

SEMINÁRIO ACADÊMICO ON-LINE PARA A COMUNIDADE: PRÁTICA EXITOSA

Rute Pires Costa
Olga Lorena Maluf Guará Beserra

Aíla Maria Castro Dias
Paula Cristina Oliveira Sousa
Nelbe Maria Ferreira Amorim
Leuda Alves Brasileiro
Abidiel Pereira Dias
Raquel Pires Costa
Edinalva Moraes Andrade

DOI 10.22533/at.ed.28421011924

CAPÍTULO 25.....254

HISTÓRIA DA CIÊNCIA: CONTRIBUIÇÕES E DESAFIOS NA EDUCAÇÃO PROFISSIONAL E TECNOLÓGICA

Luciene de Almeida Barros Pinheiro
Ana Cláudia Ribeiro de Souza

DOI 10.22533/at.ed.28421011925

CAPÍTULO 26.....264

O PROJETO INTEGRADOR COMO METODOLOGIA ATIVA DE APRENDIZAGEM: O CASO DO CURSO DE ENGENHARIA DA UNIVESP

Cássio Ricardo Fares Riedo

DOI 10.22533/at.ed.28421011926

CAPÍTULO 27.....274

O PRONERA - PROGRAMA NACIONAL DE EDUCAÇÃO NA REFORMA AGRÁRIA E O ACESSO AO ENSINO SUPERIOR PÚBLICO: A EXPERIÊNCIA DO TECNÓLOGO EM AGROECOLOGIA DO IFPR CAMPO LARGO

João Cláudio Bittencourt Madureira

DOI 10.22533/at.ed.28421011927

CAPÍTULO 28.....283

O PAPEL DA AGRICULTURA FAMILIAR NA PROMOÇÃO DA ALIMENTAÇÃO SAUDÁVEL NA REDE MUNICIPAL DE EDUCAÇÃO DE MIMOSO DO SUL-ES

Ariana Cristina Moura Nazario
Kátia Gonçalves Castor

DOI 10.22533/at.ed.28421011928

SOBRE O ORGANIZADOR.....296

ÍNDICE REMISSIVO.....297

CAPÍTULO 2

APRENDIENDO NUTRICIÓN CON LOS NIÑOS

Data de aceite: 04/01/2021

Data de submissão: 05/10/2020

María Eugenia Vera Herrera

Universidad Autónoma Metropolitana Unidad
Xochimilco
Departamento de Atención a la Salud
Ciudad de México

RESUMEN: Experiencia de aprendizaje-servicio realizada por estudiantes de la Licenciatura en Nutrición Humana de la Universidad Autónoma Metropolitana de la Ciudad de México, en escuelas de nivel básico; donde se implementaron intervenciones educativas de manera lúdica, sobre nutrición. Los resultados fueron una acción de servicio con gran aceptación comunitaria y aprendizaje significativo en los alumnos de licenciatura.

PALABRAS CLAVE: Servicio comunitario, aprendizaje significativo.

LEARNING NUTRITION WITH CHILDREN

ABSTRACT: Learning-service experience performed by students of the bachelor's degree in Human Nutrition from the Metropolitan Autonomous University of Mexico City, in basic schools; where educational interventions were implemented in a playful way, on nutrition. The results were a service action with great community acceptance and meaningful learning in undergraduate students.

KEYWORDS: Community service, meaningful

learning.

APRENDENDO NUTRIÇÃO COM CRIANÇAS

RESUMO: Experiência de aprendizagem-serviço realizada por alunos do Bacharelado em Nutrição Humana pela Universidade Metropolitana Autônoma da Cidade do México, em escolas básicas; onde as intervenções educativas foram implementadas de forma lúdica, sobre nutrição. Os resultados foram uma ação de serviço com grande aceitação da comunidade e aprendizado significativo em estudantes de graduação.

PALAVRAS-CHAVE: Serviço comunitário, aprendizado significativo.

INTRODUCCIÓN

El modelo educativo de la Universidad Autónoma Metropolitana Unidad Xochimilco en la Ciudad de México, llamado Sistema Modular, se caracteriza por formar recursos humanos a través del estudio de problemas de la realidad, alrededor de los cuales se integran los contenidos académicos y que se desarrollan a través de un ejercicio de investigación científica. Como parte de dicha investigación se realizan labores de servicio comunitario, lo que favorece la formación integral de los estudiantes. Dicho modelo es propicio para la aplicación de la estrategia pedagógica de aprendizaje-servicio.

Una experiencia de lo anterior se presenta a continuación, en 2015, estudiantes de la Licenciatura en Nutrición Humana realizaron el

diagnóstico nutricional en seis escuelas de nivel básico.

A partir de los resultados, elaboraron programas de promoción a la salud que aplicaron en las mismas escuelas. En el cuadro 1 se presentan los trabajos realizados.

| Nombre de la investigación | Población estudiada | Programa realizado |
|--|---|--|
| El consumo de productos alimenticios industrializados y la inactividad física como factores determinantes del estado nutricional de escolares en 5º año de primaria de Coyoacán D.F. | Primaria "Ricardo Salgado Corral" 86 escolares de 4º grado | "Mejorando tu alimentación" 130 escolares de 4º grado |
| Hábitos alimentarios y actividad física con relación al estado nutricional en adolescentes de la Ranchería "La Soledad" en San Felipe del Progreso Estado de México | Secundaria "Moisés Sáenz Garza" 89 adolescentes | "Rally-zando salud" 89 adolescentes |
| Estado de nutrición en niños de la Escuela Primaria "Simón Bolívar" de 7 a 10 años con relación al consumo de alimentos de alta densidad energética | Primaria "Simón Bolívar" 112 escolares de 2º a 4º grado | "Alimentación sana" 186 escolares de 2º a 4º grado |
| Hábitos alimentarios y actividad física como determinantes del estado nutricional en un grupo de escolares | Primaria "Centro Cultural Haim Weizmann" 90 escolares de 4º a 6º grado | "Alimentación saludable y niños más activos" 90 escolares de 4º a 6º grado |
| Relación entre hábitos alimentarios y estado nutricional en un grupo de escolares de 5º y 6º año de la Primaria "Carlos Pellicer" en la Delegación Coyoacán | Primaria "Carlos Pellicer" 100 escolares de 5º a 6º grado | "Fomento de hábitos alimentarios saludables" 100 escolares de 5º a 6º grado |
| Relación entre estado nutricional (IMC) y conductas de riesgo asociadas con trastornos alimentarios en adolescentes | Secundaria "Susana Ortiz Silva" 100 adolescentes | "La cantidad de comida está en tus manos" 100 adolescentes |
| Total 6 proyectos | Total: 477 individuos | Total: 695 asistentes |

Cuadro 1. Población estudiada y atendida

Todos los programas se desarrollaron con el mismo esquema, pero incluyeron diferentes contenidos y actividades dependiendo de cada proyecto, en todos los casos se llevaron a cabo en los propios planteles escolares.

Un antecedente a este tipo de experiencias es el proyecto Talleres de trabajo comunitario aplicado en la asignatura Trabajo Social Comunitario de la carrera de Trabajo Social de la Universidad de Barcelona, implementado desde 2003 con la perspectiva de Barbero y sus colaboradores (2006) con la intención de que la gente pueda apropiarse de conocimientos y destrezas profesionales, usando estrategias que faciliten las posibilidades de autodeterminación de la comunidad.

Los programas implementados por la UAM-X, buscaron devolver resultados de una forma sencilla y práctica para que los menores reconocieran conductas dañinas a su salud motivando cambios positivos; retomando los postulados de Rogers que establece que el

aprendizaje que puede influir significativamente sobre la conducta es aquel descubierto y aplicado por cada individuo.

En los programas, las actividades tuvieron un carácter lúdico y se apoyaron en materiales muy llamativos diseñados por los estudiantes de nutrición para atraer la atención de los menores y hacerlos reflexionar sobre sus hábitos. Los temas que se incluyeron además de nutrición fueron actividad física y autoestima. Cada actividad fue breve pero suficiente para que todas tuvieran una explicación previa de los contenidos y se propició la participación de todos los menores, para lo cual, aun cuando había un responsable de cada actividad, todo el equipo de nutrición participaba en todas las dinámicas.

Además, se enfatizó en el respeto que entre pares deben tener en la convivencia escolar. Durante las actividades que implicaron competencia se insistió en la importancia del trabajo colaborativo y se reconoció la participación de todo el grupo.

Los materiales diseñados para la implementación de los programas fueron desde un rally con apoyo de juegos didácticos en cada punto de reunión, carteles y materiales lúdicos aplicados en el salón de clases, hasta impresos, presentaciones y una página de Facebook llamada “NutriUAM” dirigidos a informar a los niños y jóvenes sobre las recomendaciones para mejorar sus hábitos.

RESULTADOS

El diagnóstico de la investigación fue la base para el diseño de un programa de promoción a la salud que se implementó en cada escuela, con lo que devolvieron resultados y se coadyuvó a mejorar sus hábitos. Álvarez (2002) señala que el fomento de la salud inicia con la salud individual y la capacitación de los servicios de salud deben orientar acerca de aspectos de higiene, alimentación, autocuidado y ocupación del tiempo libre, entre otros.

Los programas realizados no pretendieron cambios en el estado nutricional encontrado sino sensibilizar a la población de las prácticas poco saludables detectadas y dar alternativas de mejora de hábitos.

De acuerdo con la evaluación realizada en todos los programas, la población identificó los problemas de nutrición que presentaron y participó activamente en dinámicas donde propusieron como mejorar su estilo de vida.

Al respecto, De Vincezi (2009) considera que la educación en relación con el mejoramiento de la calidad de vida debe promover la capacidad de decisión de las personas, mejorando sus oportunidades para acceder a recursos que les permitan aumentar su independencia.

Los programas implementados proporcionaron la información básica necesaria para que los menores pudieran hacer una mejor elección de alimentos y los motivaron para hacer actividad física de una forma divertida y sencilla.

Esta experiencia de servicio se insertó en el trabajo de investigación, cabe

recordar que dentro del sistema modular de la UAM-Xochimilco, la investigación es una herramienta importante de la formación de los estudiantes. Como se especifica en sus Bases Conceptuales:

"el modelo educativo se caracteriza por propiciar la exploración colectiva del conocimiento y enfrentar a los alumnos a trabajos, preguntas y problemas con soluciones conocidas o verificables, impulsarlos a desarrollar sus propios protocolos de investigación y estimularlos a que se introduzcan al mundo científico." (UAM-X, 2005, p.33)

BENEFICIOS EN LA FORMACIÓN DE LOS ESTUDIANTES

Los proyectos realizados tuvieron, de primera instancia, un carácter formativo para los alumnos de licenciatura; en la aplicación del método científico, en la integración de los conocimientos teóricos adquiridos, así como en el diseño y aplicación de un programa educativo.

Al mismo tiempo, se ofreció un servicio a la comunidad a través de la propuesta pedagógica de aprendizaje-servicio, con base en la propuesta de Puig (2006) que busca combinar el proceso de aprendizaje y acciones de servicio comunitario en un solo proyecto donde los participantes se forman y trabajan sobre situaciones reales del entorno con intención de mejorarlas.

Dicha propuesta tiene aportaciones importantes de Dewey, como es el principio de la actividad asociada con proyección social, que consiste en el aprendizaje adquirido durante la experiencia real de los participantes, trabajando en cooperación para mejorar un problema social.

Están ampliamente documentados los beneficios de esta propuesta. Entre los más importantes, Mendía resalta:

El conjunto de competencias están relacionadas no sólo con el desarrollo del conocimiento académico y profesional (aprender a aprender y aprender a hacer), sino también con el desarrollo social (aprender a vivir con otras personas) y personal (aprender a ser) y se desarrollan tanto en la educación formal, como en la no formal y la informal. (MENDÍA, 2012, p.75)

El aprendizaje-servicio es una estrategia muy útil en el desarrollo de las competencias básicas ya que parte de una situación real que incluye todos los componentes: análisis de un problema, planeación, desarrollo y evaluación de un proyecto.

En Latinoamérica, existe una larga tradición de proyectos de servicio realizados por el sistema educativo superior, pero la perspectiva actual tiene como una finalidad principal del aprendizaje-servicio que los estudiantes adquieran valores, actitudes y conductas prosociales. La pro-sociabilidad entendida de acuerdo con Cecchi (2006, p.3) "la satisfacción efectiva del receptor, así como por la reciprocidad o solidaridad generada entre ambos actores." [Staub, 1979; Roche, 1998]

Al final, los estudiantes de Nutrición consideraron que lograron aplicar los conocimientos adquiridos y señalaron sentirse satisfechos de trabajar juntamente con la población para mejorar su estilo de vida.

SERVICIO A LA COMUNIDAD

Álvarez, R. (2003) establece que la educación para la salud debe conducir al individuo y la comunidad a un proceso de cambio de actitud y de conductas para mejorar su la salud.

En este sentido, cualquier programa de educación para la salud mide su impacto en la información adquirida y que puede ser aplicada por la población objetivo. En la evaluación de todos los programas se observó que los niños y jóvenes reproducían las actividades según lo planeado, se mostraron motivados y manifestaban que les parecían fáciles de aplicar en su vida diaria.

En la evaluación final, los alumnos de Nutrición consideraron que son factibles cambios en las conductas de los menores con acciones a largo plazo ya que la motivación y participación lograda fue exitosa, pero desafortunadamente su trabajo no tendría continuidad por corresponder a un proyecto trimestral. Por lo anterior, la principal limitante fue el tiempo dedicado a los programas.

La mayor debilidad detectada por el grupo fue la falta de acciones de educación para la salud y nutrición que se realicen de manera permanente y divertida por parte de las escuelas, que si se implementarán de forma regular mejorarían la salud de los menores.

El servicio comunitario debe ser una acción permanente de las universidades ya que permite la formación de los estudiantes y su vinculación con sectores desfavorecidos. En muchos países, incluso se establece por ley. En relación con esto, Lombardi (2013) considera que es importante establecer criterios distintos para la evaluación de ambas actividades, pero deben construirse de forma conjunta para el logro de sus objetivos específicos.

En la Universidad Autónoma Metropolitana Xochimilco, también se considera de esta manera para cumplir sus funciones sustantivas: investigación, docencia y servicio. En sus Bases Conceptuales, se señala que:

“el servicio como aplicación del conocimiento será una realidad tangible. La vinculación entre la teoría y la práctica que se facilita con el servicio posibilitará la superación de la educación fragmentada y parcelada para lograr articularse con la sociedad, sabiendo que con esta actividad la Unidad contribuye a forjar un proyecto de desarrollo más equitativo y justo. Hoy que las desigualdades sociales son cada vez más agudas, la Unidad necesita articularse con la sociedad con proyectos de servicio.” (UAM-X, 2005, p. 51)

REFERENCIAS

ÁLVAREZ, R. **Salud pública y medicina preventiva**. 3ª ed. México: El Manual Moderno. 2002. 472 págs.

BARBERO, M. LLOBET, M. TOUS, JM. SANCHO, J. **Talleres de trabajo comunitario: una experiencia de innovación pedagógica**. Acciones e investigaciones sociales, n.1, p. 1-12, 2006 Recuperado el 4 de octubre de 2020. Disponible en: https://www.researchgate.net/publication/39335363_Talleres_de_trabajo_comunitario_una_experiencia_de_innovacion_pedagogica

CECCHI, N. **Aprendizaje servicio en educación superior. La experiencia latinoamericana**. Presentación "Seminario Internacional Responsabilidad Social Universitaria: Aprendizaje Servicio" Caracas 2006. Recuperado el 4 de octubre de 2020. Disponible en: www.ucv.ve/uploads/media/AS_en_ES_Nestor_Horacio_Cecchi.pdf

DE VINCEZI, A. TUDESCO, F. **La educación como proceso de mejoramiento de la calidad de vida de los individuos y de la comunidad**. Revista Iberoamericana de Educación, v.49, n.7, p.1-12. 2009. Recuperado el 2 de octubre de 2020. Disponible en: <https://rieoei.org/historico/deloslectores/2819Vicenzi.pdf>

LOMBARDI, G. **El binomio servicio comunitario-responsabilidad social universitaria**. El Caso de la Facultad de Ciencias de la UCV. Conferencia presentada en el Ciclo de Encuentros "Competencias genéricas y transversales: ¿Qué enseñamos? Y ¿Qué debemos enseñar? Realizado a través de espacios virtuales de la UCV. Caracas Venezuela 2013. Recuperado el 3 de octubre de 2020. Disponible en: https://www.researchgate.net/publication/295854756_EL_BINOMIO_SERVICIO_COMUNITARIO-RESPONSABILIDAD_SOCIAL_UNIVERSITARIA_Caso_Facultad_de_Ciencias_UCV

MENDÍA, R. **El aprendizaje-servicio como una estrategia inclusiva para superar las barreras al aprendizaje y a la participación**. Revista de Educación Inclusiva, v.5, n.1, p. 71-82. 2012. Recuperado el 29 de septiembre de 2020. Disponible en: <https://revistaeducacioninclusiva.es/index.php/REI/article/view/222/216>

PUIG, J. PALOS, J. **Rasgos pedagógicos del aprendizaje-servicio**. Cuadernos de Pedagogía, Ejemplar dedicado al aprendizaje-servicio. n.357, p. 60-63. 2006. Recuperado el 30 de septiembre de 2020. Disponible en: <https://dialnet.unirioja.es/servlet/articulo?codigo=1970468>

UNIVERSIDAD AUTÓNOMA METROPOLITANA UNIDAD XOCHIMILCO. **Bases conceptuales y sistema modular. Una reflexión colectiva**. Consejo Académico. México. UAM-X. 2005. 94 págs.

ÍNDICE REMISSIVO

A

Agricultura familiar 283, 284, 285, 287, 288, 289, 290, 292, 293, 294, 295

AIDS 166, 195, 196, 197, 198, 199, 200

Alfabetização 125, 126, 127, 128, 129, 130, 131

Aluno 6, 20, 21, 127, 128, 131, 135, 138, 139, 140, 141, 142, 143, 144, 145, 148, 149, 150, 151, 153, 163, 164, 214, 215, 216, 219, 220, 227, 228, 230, 231, 248, 255, 261, 262, 268, 269, 270

Angola 4, 15, 16, 17, 19, 20, 22, 23, 24, 25, 26, 27, 29, 30

Aprendizagem 1, 5, 6, 9, 17, 19, 20, 21, 23, 61, 98, 126, 127, 128, 129, 133, 136, 137, 148, 158, 196, 198, 207, 210, 211, 216, 217, 238, 240, 241, 242, 244, 247, 253, 255, 259, 262, 264, 265, 266, 267, 268, 269, 270, 271, 272, 273, 285, 286, 288

Argentina 38, 49, 89, 90, 91, 92, 93, 94, 95, 96, 97, 98

Atenção primária 201, 202, 206, 208, 210

Autoconceito 15, 17, 20, 22, 23, 24, 25, 27, 28, 29, 30, 31

B

BNCC 147, 148, 149, 151, 152, 153, 154

Brasil 2, 3, 4, 5, 6, 8, 21, 89, 90, 91, 92, 93, 94, 95, 96, 97, 98, 131, 132, 148, 151, 152, 153, 154, 155, 158, 159, 165, 193, 195, 200, 202, 203, 204, 206, 207, 208, 210, 214, 215, 218, 219, 222, 223, 224, 233, 234, 235, 236, 237, 238, 242, 247, 248, 251, 252, 258, 259, 274, 275, 278, 279, 281, 282, 286, 287, 289, 290, 291, 294, 295

C

Chile 32, 34, 35, 37, 38, 39, 50, 51, 52, 56, 58, 60, 61, 62, 63, 71, 87

Colômbia 4, 98

Congo 3, 4, 5

Criança 2, 3, 4, 6, 16, 20, 127, 128, 140, 141, 143, 144, 211, 250

Curso 6, 56, 92, 99, 101, 108, 109, 113, 115, 119, 135, 136, 149, 150, 152, 154, 160, 167, 168, 173, 178, 195, 219, 220, 222, 224, 225, 226, 227, 228, 229, 230, 231, 232, 233, 236, 238, 239, 240, 241, 242, 243, 244, 245, 248, 249, 264, 266, 267, 268, 269, 270, 271, 272, 273, 274, 276, 278, 279, 280, 282, 295

D

Discente 136, 246, 249

Divulgação científica 156, 157, 158, 159, 160, 161, 164, 165

Docente 21, 25, 30, 43, 48, 49, 50, 52, 54, 56, 57, 58, 59, 60, 61, 63, 64, 65, 68, 70, 71, 72, 73, 74, 75, 76, 77, 78, 79, 80, 81, 83, 84, 85, 86, 89, 90, 94, 98, 105, 109, 110, 111, 112,

114, 115, 116, 119, 120, 121, 122, 123, 126, 130, 156, 164, 170, 199, 201, 207, 219, 228, 229, 231, 232, 255, 261, 262

E

Educação 1, 2, 3, 4, 5, 7, 8, 15, 16, 17, 19, 20, 21, 22, 23, 26, 30, 31, 88, 90, 91, 97, 98, 107, 125, 126, 127, 128, 129, 130, 131, 132, 133, 134, 155, 156, 157, 158, 159, 160, 161, 162, 163, 164, 165, 188, 193, 194, 195, 196, 197, 198, 199, 200, 201, 202, 205, 206, 207, 208, 209, 210, 214, 215, 217, 218, 219, 233, 234, 236, 237, 238, 239, 242, 244, 247, 252, 253, 254, 255, 258, 259, 260, 261, 262, 263, 264, 265, 266, 273, 274, 275, 276, 277, 278, 279, 280, 281, 282, 283, 284, 285, 286, 287, 288, 290, 292, 293, 294, 295, 296

Educação do campo 274, 275, 276, 277, 278, 279, 280, 281, 282

Educadores 15, 17, 18, 19, 20, 22, 24, 25, 26, 27, 28, 29, 30, 49, 71, 83, 84, 86, 88, 148, 163, 195, 198, 262, 277

Ensino 5, 7, 8, 15, 16, 17, 19, 20, 21, 22, 23, 24, 26, 27, 29, 30, 61, 89, 90, 91, 92, 95, 96, 97, 125, 126, 128, 129, 130, 132, 134, 137, 147, 148, 149, 150, 154, 156, 158, 159, 163, 164, 165, 181, 182, 194, 196, 197, 198, 201, 207, 208, 209, 211, 213, 214, 215, 216, 217, 218, 219, 221, 222, 226, 227, 228, 229, 231, 232, 233, 234, 236, 237, 238, 239, 240, 241, 242, 243, 245, 246, 247, 248, 253, 254, 255, 258, 259, 261, 262, 263, 264, 265, 266, 268, 269, 271, 272, 273, 274, 275, 276, 277, 278, 279, 280, 286, 293, 295

Envolvimento 15, 17, 20, 22, 23, 24, 25, 26, 27, 28, 29, 30, 135, 136, 163, 208, 209, 247, 269, 284, 288, 290, 293

Escola 1, 2, 3, 4, 5, 6, 7, 8, 15, 17, 20, 21, 23, 30, 31, 126, 128, 129, 131, 132, 134, 135, 136, 137, 142, 143, 145, 147, 149, 150, 153, 154, 159, 161, 165, 195, 196, 197, 198, 199, 200, 214, 219, 245, 246, 248, 249, 251, 253, 254, 258, 275, 276, 278, 279, 280, 281, 282, 283, 284, 285, 286, 289, 290, 292, 293, 294, 295, 296

Escrita 33, 34, 37, 57, 125, 126, 127, 128, 129, 130, 131, 156, 157, 264, 265

Espanha 27, 107

Estudante 1, 3, 4, 5, 6, 7, 8, 151, 154, 208, 218, 220, 226, 239, 243, 265, 267, 269

Experiência 9, 93, 94, 125, 130, 132, 134, 135, 136, 137, 138, 139, 144, 145, 146, 161, 195, 196, 197, 201, 204, 206, 207, 209, 215, 236, 238, 245, 248, 256, 274, 280, 285

F

Família 2, 3, 16, 128, 132, 134, 136, 137, 138, 140, 141, 143, 144, 145, 202, 203, 206, 208, 211, 215, 226, 248, 285

Fisioterapia 211, 245, 246, 247, 248, 249, 250, 251, 252

Formação 15, 16, 17, 18, 19, 20, 21, 22, 24, 25, 28, 29, 30, 88, 89, 90, 91, 97, 98, 107, 125, 126, 130, 131, 135, 136, 149, 153, 156, 159, 161, 162, 163, 164, 183, 185, 188, 190, 191, 201, 203, 206, 207, 210, 211, 228, 236, 237, 238, 239, 241, 242, 243, 255, 257, 258, 259, 260, 261, 262, 263, 264, 265, 266, 267, 269, 270, 276, 277, 278, 279, 280, 286, 288

G

Gerenciamento de projetos 181, 182, 183, 185, 186, 193, 194

Gestores 135, 136, 137, 138, 181, 182, 183, 185, 186, 188, 189, 190, 191, 203, 204, 206, 208, 209, 231, 237, 290

Globalização 107

H

História da ciência 254, 255, 258, 260, 261, 262, 263

HIV 195, 196, 197, 198, 199

I

Infância 15, 17, 18, 19, 20, 22, 24, 25, 26, 27, 28, 29, 30, 258

L

Letramento 125, 126, 127, 129, 130, 131

Lixo eletrônico 147, 148, 149, 150, 151, 152, 153, 154, 155

M

Medicina 14, 203, 210, 211, 219, 220, 221, 224, 225, 226, 227, 228, 229, 232, 233, 234

Metodologias ativas de aprendizagem 264, 266, 267, 268, 269, 272

México 9, 10, 14, 40, 41, 42, 49, 71, 72, 87, 88, 98, 296

P

Políticas públicas 7, 8, 39, 76, 133, 202, 204, 205, 211, 243, 262, 275, 276, 277, 279, 282, 283, 284, 285, 289, 290, 292, 293, 295, 296

Pré-vestibular social 213, 214, 215, 217, 218

Professor 6, 7, 23, 89, 90, 91, 94, 95, 96, 131, 135, 136, 143, 144, 145, 156, 157, 158, 160, 161, 162, 163, 164, 165, 213, 214, 216, 239, 241, 242, 246, 249, 255, 258, 261, 262, 267, 269, 270, 296

Programa 1, 10, 11, 12, 13, 17, 24, 32, 33, 34, 35, 36, 37, 40, 41, 43, 44, 47, 48, 50, 54, 75, 77, 78, 81, 82, 83, 87, 106, 107, 108, 110, 114, 115, 121, 123, 125, 126, 127, 128, 129, 130, 132, 166, 167, 168, 201, 204, 209, 219, 253, 266, 268, 274, 275, 276, 277, 280, 281, 282, 283, 284, 285, 286, 288, 289, 291, 292, 293, 294, 295, 296

Projeto 3, 125, 127, 128, 129, 130, 131, 132, 133, 134, 135, 136, 137, 145, 146, 147, 149, 150, 151, 152, 153, 154, 155, 157, 185, 186, 195, 197, 198, 199, 203, 207, 208, 213, 214, 215, 216, 217, 218, 236, 238, 244, 246, 249, 250, 264, 266, 267, 268, 269, 270, 271, 272, 273, 275, 278, 279, 282, 283, 284, 285, 286, 290, 291, 292, 293, 294

Pronera 274, 275, 276, 277, 278, 279, 280, 281, 282

R

Refugiado 1, 5, 6, 7, 8

Religião 236, 238, 239, 242, 243, 244, 261

Retenção 219, 220, 221, 222, 230, 232, 233, 234

S

Satisfação 17, 20, 24, 25, 28, 181, 182, 183, 184, 185, 186, 187, 191, 192, 193, 219, 221, 229, 230, 231, 232, 235, 240, 241

Saúde 133, 135, 136, 146, 148, 151, 194, 195, 196, 197, 198, 199, 200, 201, 202, 203, 204, 205, 206, 207, 208, 209, 210, 211, 212, 226, 229, 248, 250, 251, 252, 282, 283, 285, 286, 287, 292, 295

Seminário 136, 242, 243, 245, 246, 248, 249, 250, 251

T

Tecnologia 21, 97, 147, 148, 149, 151, 152, 153, 154, 213, 214, 233, 246, 247, 254, 260, 262, 263, 265, 273, 274, 276, 279, 281, 282, 295, 296

Titulação 89, 90, 92, 93, 94, 95, 96, 97

Trabalho 1, 3, 5, 6, 16, 17, 22, 24, 26, 29, 30, 89, 90, 91, 94, 95, 96, 97, 129, 134, 135, 136, 137, 143, 144, 146, 149, 157, 158, 160, 164, 165, 181, 182, 183, 184, 185, 186, 193, 198, 199, 201, 202, 203, 204, 205, 206, 207, 208, 209, 210, 212, 213, 214, 215, 216, 217, 218, 219, 221, 229, 232, 235, 236, 240, 247, 248, 250, 251, 255, 259, 260, 262, 264, 268, 271, 273, 274, 276, 278, 279, 280, 284, 288, 290, 292, 295

U

Universidade 1, 9, 15, 20, 21, 22, 30, 61, 92, 98, 135, 136, 147, 156, 160, 165, 199, 201, 204, 213, 214, 216, 217, 227, 234, 235, 236, 237, 238, 242, 245, 253, 264, 266, 271, 273, 278, 295, 296

V

Vulnerabilidade 61, 207, 287

 www.atenaeditora.com.br

 contato@atenaeditora.com.br

 @atenaeditora

 www.facebook.com/atenaeditora.com.br

Políticas Públicas na Educação e a Construção do Pacto Social e da Sociabilidade Humana

 Atena
Editora

Ano 2021

 www.atenaeditora.com.br

 contato@atenaeditora.com.br

 @atenaeditora

 www.facebook.com/atenaeditora.com.br

Políticas Públicas na Educação e a Construção do Pacto Social e da Sociabilidade Humana

Ano 2021