



**Elói Martins Senhoras  
(Organizador)**

# Políticas Públicas na Educação e a Construção do Pacto Social e da Sociabilidade Humana

## 2

**Atena**  
Editora  
Ano 2021

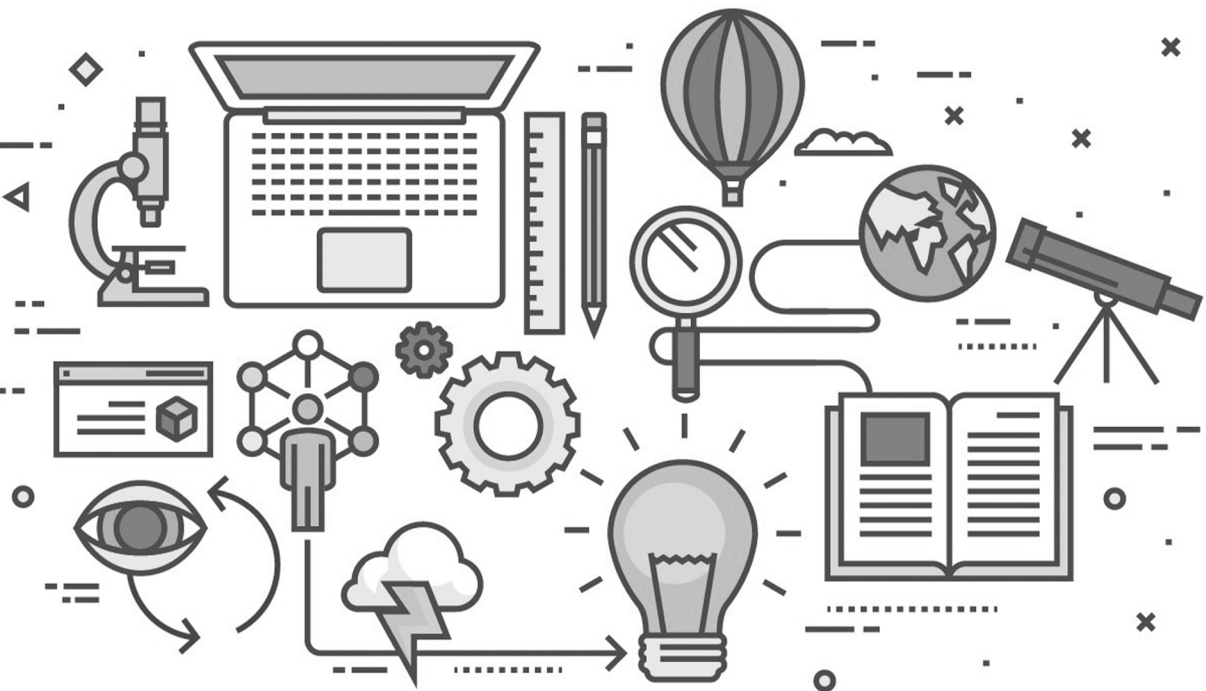

**Elói Martins Senhoras  
(Organizador)**

# Políticas Públicas na Educação e a Construção do Pacto Social e da Sociabilidade Humana 2

**Atena**  
Editora  
Ano 2021

**Editora Chefe**

Profª Drª Antonella Carvalho de Oliveira

**Assistentes Editoriais**

Natalia Oliveira

Bruno Oliveira

Flávia Roberta Barão

**Bibliotecária**

Janaina Ramos

**Projeto Gráfico e Diagramação**

Natália Sandrini de Azevedo

Camila Alves de Cremona

Luiza Alves Batista

Maria Alice Pinheiro

**Imagens da Capa**

Shutterstock

**Edição de Arte**

Luiza Alves Batista

**Revisão**

Os Autores

2021 by Atena Editora

Copyright © Atena Editora

Copyright do Texto © 2021 Os autores

Copyright da Edição © 2021 Atena Editora

Direitos para esta edição cedidos à Atena

Editora pelos autores.



Todo o conteúdo deste livro está licenciado sob uma Licença de Atribuição *Creative Commons*. Atribuição-Não-Comercial-NãoDerivativos 4.0 Internacional (CC BY-NC-ND 4.0).

O conteúdo dos artigos e seus dados em sua forma, correção e confiabilidade são de responsabilidade exclusiva dos autores, inclusive não representam necessariamente a posição oficial da Atena Editora. Permitido o *download* da obra e o compartilhamento desde que sejam atribuídos créditos aos autores, mas sem a possibilidade de alterá-la de nenhuma forma ou utilizá-la para fins comerciais.

Todos os manuscritos foram previamente submetidos à avaliação cega pelos pares, membros do Conselho Editorial desta Editora, tendo sido aprovados para a publicação com base em critérios de neutralidade e imparcialidade acadêmica.

A Atena Editora é comprometida em garantir a integridade editorial em todas as etapas do processo de publicação, evitando plágio, dados ou resultados fraudulentos e impedindo que interesses financeiros comprometam os padrões éticos da publicação. Situações suspeitas de má conduta científica serão investigadas sob o mais alto padrão de rigor acadêmico e ético.

**Conselho Editorial**

**Ciências Humanas e Sociais Aplicadas**

Prof. Dr. Alexandre Jose Schumacher – Instituto Federal de Educação, Ciência e Tecnologia do Paraná

Prof. Dr. Américo Junior Nunes da Silva – Universidade do Estado da Bahia

Prof. Dr. Antonio Carlos Frasson – Universidade Tecnológica Federal do Paraná

Prof. Dr. Antonio Gasparetto Júnior – Instituto Federal do Sudeste de Minas Gerais  
Prof. Dr. Antonio Isidro-Filho – Universidade de Brasília  
Prof. Dr. Carlos Antonio de Souza Moraes – Universidade Federal Fluminense  
Prof. Dr. Crisóstomo Lima do Nascimento – Universidade Federal Fluminense  
Profª Drª Cristina Gaio – Universidade de Lisboa  
Prof. Dr. Daniel Richard Sant’Ana – Universidade de Brasília  
Prof. Dr. Deyvison de Lima Oliveira – Universidade Federal de Rondônia  
Profª Drª Dilma Antunes Silva – Universidade Federal de São Paulo  
Prof. Dr. Edvaldo Antunes de Farias – Universidade Estácio de Sá  
Prof. Dr. Elson Ferreira Costa – Universidade do Estado do Pará  
Prof. Dr. Eloi Martins Senhora – Universidade Federal de Roraima  
Prof. Dr. Gustavo Henrique Cepolini Ferreira – Universidade Estadual de Montes Claros  
Profª Drª Ivone Goulart Lopes – Istituto Internazionele delle Figlie de Maria Ausiliatrice  
Prof. Dr. Jadson Correia de Oliveira – Universidade Católica do Salvador  
Prof. Dr. Julio Candido de Meirelles Junior – Universidade Federal Fluminense  
Profª Drª Lina Maria Gonçalves – Universidade Federal do Tocantins  
Prof. Dr. Luis Ricardo Fernandes da Costa – Universidade Estadual de Montes Claros  
Profª Drª Natiéli Piovesan – Instituto Federal do Rio Grande do Norte  
Prof. Dr. Marcelo Pereira da Silva – Pontifícia Universidade Católica de Campinas  
Profª Drª Maria Luzia da Silva Santana – Universidade Federal de Mato Grosso do Sul  
Profª Drª Paola Andressa Scortegagna – Universidade Estadual de Ponta Grossa  
Profª Drª Rita de Cássia da Silva Oliveira – Universidade Estadual de Ponta Grossa  
Prof. Dr. Rui Maia Diamantino – Universidade Salvador  
Prof. Dr. Urandi João Rodrigues Junior – Universidade Federal do Oeste do Pará  
Profª Drª Vanessa Bordin Viera – Universidade Federal de Campina Grande  
Prof. Dr. William Cleber Domingues Silva – Universidade Federal Rural do Rio de Janeiro  
Prof. Dr. Willian Douglas Guilherme – Universidade Federal do Tocantins

#### **Ciências Agrárias e Multidisciplinar**

Prof. Dr. Alexandre Igor Azevedo Pereira – Instituto Federal Goiano  
Profª Drª Carla Cristina Bauermann Brasil – Universidade Federal de Santa Maria  
Prof. Dr. Antonio Pasqualetto – Pontifícia Universidade Católica de Goiás  
Prof. Dr. Cleberton Correia Santos – Universidade Federal da Grande Dourados  
Profª Drª Daiane Garabeli Trojan – Universidade Norte do Paraná  
Profª Drª Diocléa Almeida Seabra Silva – Universidade Federal Rural da Amazônia  
Prof. Dr. Écio Souza Diniz – Universidade Federal de Viçosa  
Prof. Dr. Fábio Steiner – Universidade Estadual de Mato Grosso do Sul  
Prof. Dr. Fágner Cavalcante Patrocínio dos Santos – Universidade Federal do Ceará  
Profª Drª Girlene Santos de Souza – Universidade Federal do Recôncavo da Bahia  
Prof. Dr. Jael Soares Batista – Universidade Federal Rural do Semi-Árido  
Prof. Dr. Júlio César Ribeiro – Universidade Federal Rural do Rio de Janeiro  
Profª Drª Lina Raquel Santos Araújo – Universidade Estadual do Ceará  
Prof. Dr. Pedro Manuel Villa – Universidade Federal de Viçosa  
Profª Drª Raissa Rachel Salustriano da Silva Matos – Universidade Federal do Maranhão  
Prof. Dr. Ronilson Freitas de Souza – Universidade do Estado do Pará  
Profª Drª Talita de Santos Matos – Universidade Federal Rural do Rio de Janeiro  
Prof. Dr. Tiago da Silva Teófilo – Universidade Federal Rural do Semi-Árido

Prof. Dr. Valdemar Antonio Paffaro Junior – Universidade Federal de Alfenas

### **Ciências Biológicas e da Saúde**

Prof. Dr. André Ribeiro da Silva – Universidade de Brasília

Profª Drª Anelise Levay Murari – Universidade Federal de Pelotas

Prof. Dr. Benedito Rodrigues da Silva Neto – Universidade Federal de Goiás

Profª Drª Débora Luana Ribeiro Pessoa – Universidade Federal do Maranhão

Prof. Dr. Douglas Siqueira de Almeida Chaves – Universidade Federal Rural do Rio de Janeiro

Prof. Dr. Edson da Silva – Universidade Federal dos Vales do Jequitinhonha e Mucuri

Profª Drª Elizabeth Cordeiro Fernandes – Faculdade Integrada Medicina

Profª Drª Eleuza Rodrigues Machado – Faculdade Anhanguera de Brasília

Profª Drª Elane Schwinden Prudêncio – Universidade Federal de Santa Catarina

Profª Drª Eysler Gonçalves Maia Brasil – Universidade da Integração Internacional da Lusofonia Afro-Brasileira

Prof. Dr. Ferlando Lima Santos – Universidade Federal do Recôncavo da Bahia

Prof. Dr. Fernando Mendes – Instituto Politécnico de Coimbra – Escola Superior de Saúde de Coimbra

Profª Drª Gabriela Vieira do Amaral – Universidade de Vassouras

Prof. Dr. Gianfábio Pimentel Franco – Universidade Federal de Santa Maria

Prof. Dr. Helio Franklin Rodrigues de Almeida – Universidade Federal de Rondônia

Profª Drª Iara Lúcia Tescarollo – Universidade São Francisco

Prof. Dr. Igor Luiz Vieira de Lima Santos – Universidade Federal de Campina Grande

Prof. Dr. Jefferson Thiago Souza – Universidade Estadual do Ceará

Prof. Dr. Jesus Rodrigues Lemos – Universidade Federal do Piauí

Prof. Dr. Jônatas de França Barros – Universidade Federal do Rio Grande do Norte

Prof. Dr. José Max Barbosa de Oliveira Junior – Universidade Federal do Oeste do Pará

Prof. Dr. Luís Paulo Souza e Souza – Universidade Federal do Amazonas

Profª Drª Magnólia de Araújo Campos – Universidade Federal de Campina Grande

Prof. Dr. Marcus Fernando da Silva Praxedes – Universidade Federal do Recôncavo da Bahia

Profª Drª Maria Tatiane Gonçalves Sá – Universidade do Estado do Pará

Profª Drª Mylena Andréa Oliveira Torres – Universidade Ceuma

Profª Drª Natiéli Piovesan – Instituto Federaci do Rio Grande do Norte

Prof. Dr. Paulo Inada – Universidade Estadual de Maringá

Prof. Dr. Rafael Henrique Silva – Hospital Universitário da Universidade Federal da Grande Dourados

Profª Drª Regiane Luz Carvalho – Centro Universitário das Faculdades Associadas de Ensino

Profª Drª Renata Mendes de Freitas – Universidade Federal de Juiz de Fora

Profª Drª Vanessa Lima Gonçalves – Universidade Estadual de Ponta Grossa

Profª Drª Vanessa Bordin Viera – Universidade Federal de Campina Grande

### **Ciências Exatas e da Terra e Engenharias**

Prof. Dr. Adélio Alcino Sampaio Castro Machado – Universidade do Porto

Prof. Dr. Carlos Eduardo Sanches de Andrade – Universidade Federal de Goiás

Profª Drª Carmen Lúcia Voigt – Universidade Norte do Paraná

Prof. Dr. Cleiseano Emanuel da Silva Paniagua – Instituto Federal de Educação, Ciência e Tecnologia de Goiás

Prof. Dr. Douglas Gonçalves da Silva – Universidade Estadual do Sudoeste da Bahia

Prof. Dr. Eloi Rufato Junior – Universidade Tecnológica Federal do Paraná  
Profª Drª Érica de Melo Azevedo – Instituto Federal do Rio de Janeiro  
Prof. Dr. Fabrício Menezes Ramos – Instituto Federal do Pará  
Profª Dra. Jéssica Verger Nardeli – Universidade Estadual Paulista Júlio de Mesquita Filho  
Prof. Dr. Juliano Carlo Rufino de Freitas – Universidade Federal de Campina Grande  
Profª Drª Luciana do Nascimento Mendes – Instituto Federal de Educação, Ciência e Tecnologia do Rio Grande do Norte  
Prof. Dr. Marcelo Marques – Universidade Estadual de Maringá  
Prof. Dr. Marco Aurélio Kistemann Junior – Universidade Federal de Juiz de Fora  
Profª Drª Neiva Maria de Almeida – Universidade Federal da Paraíba  
Profª Drª Natiéli Piovesan – Instituto Federal do Rio Grande do Norte  
Profª Drª Priscila Tessmer Scaglioni – Universidade Federal de Pelotas  
Prof. Dr. Takeshy Tachizawa – Faculdade de Campo Limpo Paulista

### **Linguística, Letras e Artes**

Profª Drª Adriana Demite Stephani – Universidade Federal do Tocantins  
Profª Drª Angeli Rose do Nascimento – Universidade Federal do Estado do Rio de Janeiro  
Profª Drª Carolina Fernandes da Silva Mandaji – Universidade Tecnológica Federal do Paraná  
Profª Drª Denise Rocha – Universidade Federal do Ceará  
Prof. Dr. Fabiano Tadeu Grazioli – Universidade Regional Integrada do Alto Uruguai e das Missões  
Prof. Dr. Gilmei Fleck – Universidade Estadual do Oeste do Paraná  
Profª Drª Keyla Christina Almeida Portela – Instituto Federal de Educação, Ciência e Tecnologia do Paraná  
Profª Drª Miranilde Oliveira Neves – Instituto de Educação, Ciência e Tecnologia do Pará  
Profª Drª Sandra Regina Gardacho Pietrobon – Universidade Estadual do Centro-Oeste  
Profª Drª Sheila Marta Carregosa Rocha – Universidade do Estado da Bahia

### **Conselho Técnico Científico**

Prof. Me. Abráao Carvalho Nogueira – Universidade Federal do Espírito Santo  
Prof. Me. Adalberto Zorzo – Centro Estadual de Educação Tecnológica Paula Souza  
Prof. Dr. Adaylson Wagner Sousa de Vasconcelos – Ordem dos Advogados do Brasil/Secconal Paraíba  
Prof. Dr. Adilson Tadeu Basquerote Silva – Universidade para o Desenvolvimento do Alto Vale do Itajaí  
Prof. Dr. Alex Luis dos Santos – Universidade Federal de Minas Gerais  
Prof. Me. Alexsandro Teixeira Ribeiro – Centro Universitário Internacional  
Profª Ma. Aline Ferreira Antunes – Universidade Federal de Goiás  
Prof. Me. André Flávio Gonçalves Silva – Universidade Federal do Maranhão  
Profª Ma. Andréa Cristina Marques de Araújo – Universidade Fernando Pessoa  
Profª Drª Andreza Lopes – Instituto de Pesquisa e Desenvolvimento Acadêmico  
Profª Drª Andreza Miguel da Silva – Faculdade da Amazônia  
Profª Ma. Anelisa Mota Gregoleti – Universidade Estadual de Maringá  
Profª Ma. Anne Karynne da Silva Barbosa – Universidade Federal do Maranhão  
Prof. Dr. Antonio Hot Pereira de Faria – Polícia Militar de Minas Gerais  
Prof. Me. Armando Dias Duarte – Universidade Federal de Pernambuco  
Profª Ma. Bianca Camargo Martins – UniCesumar

Profª Ma. Carolina Shimomura Nanya – Universidade Federal de São Carlos  
Prof. Me. Carlos Antônio dos Santos – Universidade Federal Rural do Rio de Janeiro  
Prof. Me. Christopher Smith Bignardi Neves – Universidade Federal do Paraná  
Prof. Ma. Cláudia de Araújo Marques – Faculdade de Música do Espírito Santo  
Profª Drª Cláudia Taís Siqueira Cagliari – Centro Universitário Dinâmica das Cataratas  
Prof. Me. Clécio Danilo Dias da Silva – Universidade Federal do Rio Grande do Norte  
Prof. Me. Daniel da Silva Miranda – Universidade Federal do Pará  
Profª Ma. Daniela da Silva Rodrigues – Universidade de Brasília  
Profª Ma. Daniela Remião de Macedo – Universidade de Lisboa  
Profª Ma. Dayane de Melo Barros – Universidade Federal de Pernambuco  
Prof. Me. Douglas Santos Mezacas – Universidade Estadual de Goiás  
Prof. Me. Edevaldo de Castro Monteiro – Embrapa Agrobiologia  
Prof. Me. Eduardo Gomes de Oliveira – Faculdades Unificadas Doctum de Cataguases  
Prof. Me. Eduardo Henrique Ferreira – Faculdade Pitágoras de Londrina  
Prof. Dr. Edwaldo Costa – Marinha do Brasil  
Prof. Me. Eliel Constantino da Silva – Universidade Estadual Paulista Júlio de Mesquita  
Prof. Me. Ernane Rosa Martins – Instituto Federal de Educação, Ciência e Tecnologia de Goiás  
Prof. Me. Euvaldo de Sousa Costa Junior – Prefeitura Municipal de São João do Piauí  
Prof. Dr. Everaldo dos Santos Mendes – Instituto Edith Theresa Hedwing Stein  
Prof. Me. Ezequiel Martins Ferreira – Universidade Federal de Goiás  
Profª Ma. Fabiana Coelho Couto Rocha Corrêa – Centro Universitário Estácio Juiz de Fora  
Prof. Me. Fabiano Eloy Atílio Batista – Universidade Federal de Viçosa  
Prof. Me. Felipe da Costa Negrão – Universidade Federal do Amazonas  
Prof. Me. Francisco Odécio Sales – Instituto Federal do Ceará  
Profª Drª Germana Ponce de Leon Ramírez – Centro Universitário Adventista de São Paulo  
Prof. Me. Gevair Campos – Instituto Mineiro de Agropecuária  
Prof. Me. Givanildo de Oliveira Santos – Secretaria da Educação de Goiás  
Prof. Dr. Guilherme Renato Gomes – Universidade Norte do Paraná  
Prof. Me. Gustavo Krahl – Universidade do Oeste de Santa Catarina  
Prof. Me. Helton Rangel Coutinho Junior – Tribunal de Justiça do Estado do Rio de Janeiro  
Profª Ma. Isabelle Cerqueira Sousa – Universidade de Fortaleza  
Profª Ma. Jaqueline Oliveira Rezende – Universidade Federal de Uberlândia  
Prof. Me. Javier Antonio Albornoz – University of Miami and Miami Dade College  
Prof. Me. Jhonatan da Silva Lima – Universidade Federal do Pará  
Prof. Dr. José Carlos da Silva Mendes – Instituto de Psicologia Cognitiva, Desenvolvimento Humano e Social  
Prof. Me. Jose Elyton Batista dos Santos – Universidade Federal de Sergipe  
Prof. Me. José Luiz Leonardo de Araujo Pimenta – Instituto Nacional de Investigación Agropecuaria Uruguay  
Prof. Me. José Messias Ribeiro Júnior – Instituto Federal de Educação Tecnológica de Pernambuco  
Profª Drª Juliana Santana de Curcio – Universidade Federal de Goiás  
Profª Ma. Juliana Thaisa Rodrigues Pacheco – Universidade Estadual de Ponta Grossa  
Profª Drª Kamilly Souza do Vale – Núcleo de Pesquisas Fenomenológicas/UFGA  
Prof. Dr. Kárpio Márcio de Siqueira – Universidade do Estado da Bahia  
Profª Drª Karina de Araújo Dias – Prefeitura Municipal de Florianópolis



Prof. Dr. Lázaro Castro Silva Nascimento – Laboratório de Fenomenologia & Subjetividade/UFPR  
Prof. Me. Leonardo Tullio – Universidade Estadual de Ponta Grossa  
Profª Ma. Lilian Coelho de Freitas – Instituto Federal do Pará  
Profª Ma. Liliani Aparecida Sereno Fontes de Medeiros – Consórcio CEDERJ  
Profª Drª Lívia do Carmo Silva – Universidade Federal de Goiás  
Prof. Dr. Lucio Marques Vieira Souza – Secretaria de Estado da Educação, do Esporte e da Cultura de Sergipe  
Prof. Dr. Luan Vinicius Bernardelli – Universidade Estadual do Paraná  
Profª Ma. Luana Ferreira dos Santos – Universidade Estadual de Santa Cruz  
Profª Ma. Luana Vieira Toledo – Universidade Federal de Viçosa  
Prof. Me. Luis Henrique Almeida Castro – Universidade Federal da Grande Dourados  
Profª Ma. Luma Sarai de Oliveira – Universidade Estadual de Campinas  
Prof. Dr. Michel da Costa – Universidade Metropolitana de Santos  
Prof. Me. Marcelo da Fonseca Ferreira da Silva – Governo do Estado do Espírito Santo  
Prof. Dr. Marcelo Máximo Purificação – Fundação Integrada Municipal de Ensino Superior  
Prof. Me. Marcos Aurelio Alves e Silva – Instituto Federal de Educação, Ciência e Tecnologia de São Paulo  
Profª Ma. Maria Elanny Damasceno Silva – Universidade Federal do Ceará  
Profª Ma. Marileila Marques Toledo – Universidade Federal dos Vales do Jequitinhonha e Mucuri  
Prof. Me. Pedro Panhoca da Silva – Universidade Presbiteriana Mackenzie  
Profª Drª Poliana Arruda Fajardo – Universidade Federal de São Carlos  
Prof. Me. Ricardo Sérgio da Silva – Universidade Federal de Pernambuco  
Prof. Me. Renato Faria da Gama – Instituto Gama – Medicina Personalizada e Integrativa  
Profª Ma. Renata Luciane Polsaque Young Blood – UniSecal  
Prof. Me. Robson Lucas Soares da Silva – Universidade Federal da Paraíba  
Prof. Me. Sebastião André Barbosa Junior – Universidade Federal Rural de Pernambuco  
Profª Ma. Silene Ribeiro Miranda Barbosa – Consultoria Brasileira de Ensino, Pesquisa e Extensão  
Profª Ma. Solange Aparecida de Souza Monteiro – Instituto Federal de São Paulo  
Profª Ma. Taiane Aparecida Ribeiro Nepomoceno – Universidade Estadual do Oeste do Paraná  
Prof. Me. Tallys Newton Fernandes de Matos – Faculdade Regional Jaguaribana  
Profª Ma. Thatianny Jasmine Castro Martins de Carvalho – Universidade Federal do Piauí  
Prof. Me. Tiago Silvio Dedoné – Colégio ECEL Positivo  
Prof. Dr. Welleson Feitosa Gazel – Universidade Paulista



Políticas públicas na educação e a construção do pacto social e da  
sociabilidade humana

2

**Editora Chefe:** Profª Drª Antonella Carvalho de Oliveira  
**Bibliotecária:** Janaina Ramos  
**Diagramação:** Camila Alves de Cremo  
**Correção:** Mariane Aparecida Freitas  
Giovanna Sandrini de Azevedo  
**Edição de Arte:** Luiza Alves Batista  
**Revisão:** Os Autores  
**Organizador:** Elói Martins Senhoras

**Dados Internacionais de Catalogação na Publicação (CIP)**

P769 Políticas públicas na educação e a construção do pacto social e da sociabilidade humana 2 / Organizador Elói Martins Senhoras. – Ponta Grossa - PR: Atena, 2021.

Formato: PDF

Requisitos de sistema: Adobe Acrobat Reader

Modo de acesso: World Wide Web

Inclui bibliografia

ISBN 978-65-5706-724-6

DOI 10.22533/at.ed.246211601

1. Educação. 2. Políticas públicas. 3. Sociabilidade humana. 4. Diversidade. 5. Inclusão. 6. Gestão. I. Senhoras, Elói Martins (Organizador). II. Título.

CDD 370

Elaborado por Bibliotecária Janaina Ramos – CRB-8/9166

**Atena Editora**

Ponta Grossa – Paraná – Brasil

Telefone: +55 (42) 3323-5493

[www.atenaeditora.com.br](http://www.atenaeditora.com.br)

[contato@atenaeditora.com.br](mailto:contato@atenaeditora.com.br)

## DECLARAÇÃO DOS AUTORES

Os autores desta obra: 1. Atestam não possuir qualquer interesse comercial que constitua um conflito de interesses em relação ao artigo científico publicado; 2. Declaram que participaram ativamente da construção dos respectivos manuscritos, preferencialmente na: a) Concepção do estudo, e/ou aquisição de dados, e/ou análise e interpretação de dados; b) Elaboração do artigo ou revisão com vistas a tornar o material intelectualmente relevante; c) Aprovação final do manuscrito para submissão.; 3. Certificam que os artigos científicos publicados estão completamente isentos de dados e/ou resultados fraudulentos; 4. Confirmam a citação e a referência correta de todos os dados e de interpretações de dados de outras pesquisas; 5. Reconhecem terem informado todas as fontes de financiamento recebidas para a consecução da pesquisa.

## APRESENTAÇÃO

O presente livro, “Políticas Públicas na Educação e a Construção do Pacto Social e da Sociabilidade Humana: Agendas Temáticas”, apresenta uma diversidade de leituras que valorizam a realidade empírica a partir de instigantes abordagens alicerçadas em distintos recortes teóricos e metodológicos, fundamentando-se em uma plural compreensão sobre o campo educacional *lato sensu*.

Estruturado em vinte e nove capítulos que mapeiam temáticas que exploram as fronteiras do conhecimento educacional, esta obra é fruto de um trabalho coletivo constituído pela reflexão de 53 pesquisadores oriundos nacionalmente das regiões Sul, Sudeste, Centro-Oeste, Norte e Nordeste, bem como internacionalmente do Chile, Espanha e Portugal.

As análises destes capítulos foram organizadas neste livro tomando como elemento de aglutinação cinco eixos temáticos, os quais são identificados, respectivamente, por abordagens empíricas sobre: a) política educacional, b) gestão escolar, c) educação, diversidade e inclusão, d) educação especial, e, e) educação de jovens e adultos.

Com base nestes eixos temáticos, a presente obra coaduna diferentes prismas do complexo caleidoscópio educacional, caracterizando-se por um olhar que estimula a pluralidade teórica e metodológica, ao apresentar distintos estudos que visam em sentidos contraditórios, tanto, delimitar a fronteira disciplinar, quanto, ampliar a dinâmica fronteira multidisciplinar.

A construção epistemológica apresentada neste trabalho coletivo busca romper consensos, findando demonstrar a riqueza existente no anarquismo teórico e metodológico das Ciências da Educação em resposta à complexa realidade empírica, razão pela qual convidamos você leitor(a) a nos acompanhar à luz do ecletismo registrado nos estimulantes estudos empíricos deste livro.

Excelente leitura!

Prof. Dr. Elói Martins Senhoras

## SUMÁRIO

### AGENDAS TEMÁTICAS

#### **CAPÍTULO 1..... 1**

ESCOLA SEM PARTIDO: INTENSIFICANDO A FORMAÇÃO IDEOLÓGICA DA CONSCIÊNCIA

Matheus Eduardo Rodrigues Martins

**DOI 10.22533/at.ed.2462116011**

#### **CAPÍTULO 2..... 16**

MERCANTILIZAÇÃO DA EDUCAÇÃO E A PEC 55: DESAFIOS PARA O ENSINO SUPERIOR BRASILEIRO

Welline Dayane Reis Ribeiro

Antonio Paulino de Sousa

**DOI 10.22533/at.ed.2462116012**

#### **CAPÍTULO 3..... 24**

INCOERÊNCIAS DA BNCC

Eduardo Ribeiro Mueller

Attico Inácio Chassot

**DOI 10.22533/at.ed.2462116013**

#### **CAPÍTULO 4..... 40**

A EDUCAÇÃO PÚBLICA BÁSICA E SEU FINANCIAMENTO NO ARAGUAIA MATOGROSSENSE

Odorico Ferreira Cardoso Neto

**DOI 10.22533/at.ed.2462116014**

#### **CAPÍTULO 5..... 57**

A UTOPIA E A CONTRADIÇÃO DA FORMAÇÃO INTEGRAL NO ENSINO MÉDIO: CONCEITOS E SIGNIFICADOS DA EDUCAÇÃO PROFISSIONAL TECNOLÓGICA

Silvana Camargo de Castro

Eduani de Cássia Souza Teodoro

Thaís Oliveira Lima

**DOI 10.22533/at.ed.2462116015**

#### **CAPÍTULO 6..... 67**

APLICAÇÃO DO CURSO FIC EM AGRICULTURA FAMILIAR NA COMUNIDADE DAVINOPOLIS, ARAGUATINS - TO

Cleudiane Chaves da Silva

Kelly Cristina Figueiredo Guimarães

Késia Chaves da Silva

Mônica Santos Lopes Almeida

Thiago de Loiola Araújo e Silva

Waléria da Silva Nascimento Gomes

**DOI 10.22533/at.ed.2462116016**

<b>CAPÍTULO 7</b> .....	<b>74</b>
QUALIDADE EM EDUCAÇÃO E GESTÃO: QUE FATORES IMPLICAM?	
Bruna de Oliveira Santos	
Fernanda Ferreira dos Santos	
Rosângela da Silva Fernandes Maciel	
<b>DOI 10.22533/at.ed.2462116017</b>	
<b>CAPÍTULO 8</b> .....	<b>85</b>
RECONHECENDO AS MELHORES PRÁTICAS DA LIDERANÇA DISTRIBUÍDA EM EQUIPE DE GESTÃO ESCOLAR MADRID	
Ingrid del Valle García Carreño	
<b>DOI 10.22533/at.ed.2462116018</b>	
<b>CAPÍTULO 9</b> .....	<b>99</b>
RELAÇÃO PEDAGÓGICA ENTRE SUPERVISORES E PROFESSORES NO COTIDIANO ESCOLAR: CONTRIBUIÇÕES ADVINDAS DO ESTADO DA ARTE	
Luysienne Silva de Oliveira	
Maria Núbia Barbosa Bonfim	
<b>DOI 10.22533/at.ed.2462116019</b>	
<b>CAPÍTULO 10</b> .....	<b>108</b>
AS RELAÇÕES DO PROFESSOR COM O ALUNO EM PESQUISAS BRASILEIRAS (2008-2012): UM ABISSAL DE VIOLÊNCIAS	
Adriele Gonçalves da Silva	
Marilda da Silva	
<b>DOI 10.22533/at.ed.24621160110</b>	
<b>CAPÍTULO 11</b> .....	<b>122</b>
A CONSTRUÇÃO DO CONHECIMENTO ESCOLAR SOB A DEMOCRACIA UTÓPICA NA PRIMEIRA DÉCADA DO SÉCULO XXI	
Tulane Silva de Souza Pedrosa	
<b>DOI 10.22533/at.ed.24621160111</b>	
<b>CAPÍTULO 12</b> .....	<b>136</b>
CIDADANIA: EDUCAÇÃO PARA ALÉM DO CAPITAL	
Antonio Pedro Ferreira da Silva	
<b>DOI 10.22533/at.ed.24621160112</b>	
<b>CAPÍTULO 13</b> .....	<b>147</b>
CONTRIBUIÇÕES DE PAULO FREIRE PARA A LICENCIATURA EM EDUCAÇÃO DO CAMPO: UM OLHAR PARA OS PROJETOS PEDAGÓGICOS	
Dilson Henrique Ramos Evangelista	
Cristiane Johann Evangelista	
<b>DOI 10.22533/at.ed.2462116013</b>	
<b>CAPÍTULO 14</b> .....	<b>156</b>
A ESCOLA NA CONTEMPORANEIDADE: REFLEXÕES SOBRE DIVERSIDADE E	

INCLUSÃO	
Sara Bernardes	
DOI 10.22533/at.ed.24621160114	
<b>CAPÍTULO 15</b> .....	<b>168</b>
PROJETO CLIQUE DA DIVERSIDADE CULTURAL E RELIGIOSA NA REDE MUNICIPAL DE ENSINO DO MUNICÍPIO DE VILA VELHA - ES	
Sônia Maria Dias	
Ivani Coelho Andrade	
DOI 10.22533/at.ed.24621160115	
<b>CAPÍTULO 16</b> .....	<b>174</b>
LA INTERVENCIÓN DE MAUS TRATOS EM PESSOAS IDOSAS. PROMOÇÃO DO BOM TRATAMENTO AO IDOSO	
Rocío Cruz-Díaz	
DOI 10.22533/at.ed.24621160116	
<b>CAPÍTULO 17</b> .....	<b>187</b>
INCIDENTES CRÍTICOS EN LAS PRÁCTICAS PEDAGÓGICAS DE FUTUROS PROFESORES. LA INCLUSIÓN EDUCATIVA: UN DESAFÍO	
Myriam Díaz Yáñez	
Jorge Alarcón Leiva	
DOI 10.22533/at.ed.24621160117	
<b>CAPÍTULO 18</b> .....	<b>207</b>
APLICAÇÃO DA LEI 10.639/03 NO ENSINO DE REAÇÕES QUÍMICAS	
Leticia Maria Leda	
DOI 10.22533/at.ed.24621160118	
<b>CAPÍTULO 19</b> .....	<b>216</b>
A INCLUSÃO DE ALUNOS COM NECESSIDADES EDUCATIVAS ESPECIAIS NUMA ESCOLA PROFISSIONAL: PERSPETIVA DOS PROFESSORES	
Patrícia Joana Calixto	
José Brites Ferreira	
DOI 10.22533/at.ed.24621160119	
<b>CAPÍTULO 20</b> .....	<b>228</b>
ANÁLISE SOBRE OS ENTRAVES DA EDUCAÇÃO INCLUSIVA PARA OS ALUNOS COM DEFICIÊNCIA	
Cristiane Carminati Maricato	
DOI 10.22533/at.ed.24621160120	
<b>CAPÍTULO 21</b> .....	<b>230</b>
AS PERCEPÇÕES DOS INTÉRPRETES DE LIBRAS SOBRE OS ASPECTOS QUE INFLUENCIAM A SUA PRÁTICA PROFISSIONAL NO ENSINO BÁSICO	
Camila Gasparin	
Lísia Regina Ferreira	
DOI 10.22533/at.ed.24621160121	

<b>CAPÍTULO 22</b> .....	<b>237</b>
LÍNGUA BRASILEIRA DE SINAIS EM PERSPECTIVA ENTRE AMBIENTES DE ENSINO: O BILINGUISTO NAS SALAS DE RECURSO E EM SALAS DE INCLUSÃO	
Éverton Bernardes Wenceslau Pâmela Cristina Pereira Gonzaga	
<b>DOI 10.22533/at.ed.24621160122</b>	
<b>CAPÍTULO 23</b> .....	<b>246</b>
FAMÍLIA: PROGRAMA DE APRENDIZAGEM DE VIDA PRÁTICA PARA ADOLESCENTE SURDOCEGA	
Rita de Cássia Silveira Cambuzzi Maria da Piedade Resende da Costa	
<b>DOI 10.22533/at.ed.24621160123</b>	
<b>CAPÍTULO 24</b> .....	<b>255</b>
O PROCESSO DE AVALIAÇÃO PSICOEDUCACIONAL E ORIENTAÇÃO EM INDIVÍDUOS COM DEFICIÊNCIA INTELLECTUAL	
Jéssica Araújo Carvalho Jassonia Lima Vasconcelos Paccini	
<b>DOI 10.22533/at.ed.24621160124</b>	
<b>CAPÍTULO 25</b> .....	<b>265</b>
PROPOSTA DE CRIAÇÃO DE MATERIAL DIDÁTICO VISUAL PARA O ENSINO DA CLASSE GRAMATICAL ARTIGO PARA ALUNOS SURDOS DO ENSINO FUNDAMENTAL 2	
Telma Cedraz dos Santos Gláucio de Castro Júnior	
<b>DOI 10.22533/at.ed.24621160125</b>	
<b>CAPÍTULO 26</b> .....	<b>279</b>
REFLEXÕES SOBRE O ENSINO DE JOVENS E ADULTOS NO IFSP DE CUBATÃO	
Gisele da Silva Pereira Wanda Silva Rodrigues	
<b>DOI 10.22533/at.ed.24621160126</b>	
<b>CAPÍTULO 27</b> .....	<b>286</b>
TRABALHO DO ORIENTADOR EDUCACIONAL NA EDUCAÇÃO DE JOVENS E ADULTOS: UM COMBATE A EVASÃO	
Silvana Azevedo Bastos	
<b>DOI 10.22533/at.ed.24621160127</b>	
<b>CAPÍTULO 28</b> .....	<b>295</b>
TRABALHO DOCENTE NA EDUCAÇÃO DE JOVENS E ADULTOS - EJA: ÊNFASE NAS APRENDIZAGENS PELOS EDUCANDOS	
Helena Silva de Oliveira Maria Betanea Platzer	
<b>DOI 10.22533/at.ed.24621160128</b>	



<b>CAPÍTULO 29.....</b>	<b>307</b>
ATUAÇÃO DO PROFISSIONAL DO LAZER JUNTO A GRUPOS MARGINALIZADOS E DESQUALIFICADOS SOCIALMENTE	
Matheus Oliveira Santos	
DOI 10.22533/at.ed.24621160129	
<b>SOBRE O ORGANIZADOR.....</b>	<b>315</b>
<b>ÍNDICE REMISSIVO.....</b>	<b>316</b>

# CAPÍTULO 6

## APLICAÇÃO DO CURSO FIC EM AGRICULTURA FAMILIAR NA COMUNIDADE DAVINOPOLIS, ARAGUATINS - TO

Data de aceite: 04/01/2021

### **Cleudiane Chaves da Silva**

Mestranda do Mestrado Profissional em Ciências Ambientais da UNITAU

### **Kelly Cristina Figueiredo Guimarães**

Mestranda do Mestrado Profissional em Ciências Ambientais da UNITAU

### **Késia Chaves da Silva**

Mestranda do Mestrado Profissional em Ciências Ambientais da UNITAU

### **Mônica Santos Lopes Almeida**

Mestranda do Mestrado Profissional em Ciências Ambientais da UNITAU

### **Thiago de Loiola Araújo e Silva**

Mestre em Engenharia de Produção e Sistemas; Professor efetivo do IFTO Campus Araguatins

### **Waléria da Silva Nascimento Gomes**

Mestranda do Mestrado Profissional em Ciências Ambientais da UNITAU

**RESUMO:** A implantação dos cursos FIC no *Campus* Araguatins surgiu da busca pela capacitação técnico-profissional das comunidades da região, nas quais algumas famílias dependem da assistência de órgãos de fomento agropecuário, que não têm possibilidade de atender às necessidades de todas as famílias de comunidades e projetos de assentamentos no município. Um dos objetivos deste trabalho foi possibilitar a melhoria na qualidade de vida

dos moradores da comunidade Davinópolis, e da preocupação com a falta de preparo técnico dos trabalhadores dessa comunidade em relação ao cultivo das culturas necessárias à sua subsistência, bem como a falta conhecimento sobre os aspectos de preservação e/ou conservação ambiental.

**PALAVRAS-CHAVE:** Agricultura; ambiente; capacitação; educação; sustentabilidade.

**ABSTRACT:** The implementation of FIC courses at the Araguatins Campus arose from the search for technical and professional training for the communities in the region, in which some families depend on the assistance of agricultural development agencies, which are unable to meet the needs of all families in communities and projects. of settlements in the municipality. One of the objectives of this work was to make it possible to improve the quality of life of the residents of the Davinópolis community, and to be concerned about the lack of technical preparation of workers in that community in relation to the cultivation of the cultures necessary for their subsistence, as well as the lack of knowledge about the aspects of environmental preservation and / or conservation.

**KEYWORDS:** Agriculture, environment, training, education, sustainability.

## 1 | INTRODUÇÃO

O curso de Formação Inicial e Continuada (FIC) em Agricultura Familiar teve como ponto de partida a reflexão sobre a necessidade de auxiliar a população que reside nas comunidades

mais carentes da mesorregião do Bico do Papagaio, no estado do Tocantins, com o intuito de favorecer o desenvolvimento regional da sociedade na qual o Instituto Federal está inserido.

Essa preocupação culminou na necessidade da construção deste projeto FIC em Agricultura Familiar, que possibilitou a articulação da educação técnica/profissional e o desenvolvimento local com a capacitação dos moradores da Comunidade Rural Davinópolis. Importante salientar que a comunidade tem o regime alimentar vegetariano por convicções religiosas, e a agricultura familiar é o meio de subsistência das famílias dessa comunidade.

## 2 | OBJETIVOS

O curso teve o objetivo de capacitar profissionais a desenvolverem e implementarem técnicas para o manejo da exploração agrícola, utilizando-se do uso do solo, defensivos, água, entre outros, de forma consciente; incentivo ao aumento e qualidade da produção através de técnicas agrícolas e sensibilização dos moradores da região a explorar a terra de maneira sustentável e estimular o reflorestamento e a restauração ambiental, conscientizando para a preservação das nascentes e córregos da região; e aplicação de conceitos sobre procedimentos iniciais de processamento e boas práticas de conservação da produção, bem como técnicas de como preparar o seu próprio alimento, tendo em vista a alimentação diferenciada da comunidade (vegetariana) com o auxílio da disciplina Indústrias Rurais.

Dessa forma, os processos pedagógicos deste curso, são orientados pelos modelos sugeridos a seguir:

- da aprendizagem e dos conhecimentos significativos;
- do respeito ao ser e aos saberes dos estudantes;
- da construção coletiva do conhecimento;
- da vinculação entre educação e trabalho;
- da interdisciplinaridade; e
- da avaliação como processo.

Respeitando-se a autonomia dos docentes na transposição didática dos conhecimentos nos componentes curriculares, as metodologias de ensino pressupõem procedimentos didático-pedagógicos que auxiliem os alunos nas suas construções intelectuais, procedimentais e atitudinais, tais como:

- elaborar e implementar o planejamento, o registro e a análise das aulas e das atividades realizadas;
- problematizar o conhecimento, sem esquecer de considerar os diferentes rit-

mos de aprendizagens e a subjetividade do aluno;

- contextualizar os conhecimentos, valorizando as experiências dos alunos, sem perder de vista a (re)construção dos saberes;
- elaborar materiais didáticos adequados a serem trabalhados em aulas expositivas dialogadas e atividades em grupo;
- utilizar recursos tecnológicos adequados ao público envolvido para subsidiar as atividades pedagógicas;
- disponibilizar apoio pedagógico para alunos que apresentarem dificuldades, visando à melhoria contínua da aprendizagem;

### 3 | JUSTIFICATIVA

Diante do exposto, justifica-se a necessidade da implantação do curso de AGRICULTURA FAMILIAR no IFTO *Campus* Araguatins na modalidade FIC, para suprir as necessidades das comunidades dessa região, em especial da comunidade de Davinópolis, que, como já descrita acima, está localizada próxima ao município de Araguatins, possibilitando a formação de profissionais capazes de atuar na área a qual já estão inseridos, permitindo o desenvolvimento rural de forma sustentável, considerando-se os aspectos ambientais, econômicos e sociais. E por outro lado, esse trabalho contribuirá também para evitar o êxodo rural dos mais jovens da comunidade, que estão saindo a procura de melhores condições profissionais e conseqüente econômicas.

### 4 | METODOLOGIA DE TRABALHO

Este trabalho de pesquisa teve como documento norteador o projeto pedagógico de curso FIC de Agricultura Familiar, na modalidade presencial. O trabalho de ensino/aprendizagem é desenvolvido através de aulas teóricas e práticas sob orientação dos docentes e técnicos administrativos dos setores de produção e laboratórios do *Campus* Araguatins, sendo as aulas distribuídas em salas de aula, e na própria sede da comunidade de Davinópolis, tendo como carga horária total de 180 horas, divididas entre atividades teóricas e práticas.

As ações desenvolvidas foram aulas teóricas e práticas no *Campus* Araguatins e também na Comunidade de Davinópolis, visitas técnicas, análises de solo e de plantio das culturas já existentes na comunidade, construções de colmeias, entre outros.

No processo ensino aprendizagem é fundamental que os professores aproveitem os conhecimentos prévios dos alunos na sua área de atuação e que este seja um precursor na construção da aprendizagem. Sabemos que o uso do senso comum é importante para que os professores possam traçar suas estratégias e a partir disso construir um conhecimento sólido, permitindo que os alunos aliem o conhecimento comum que já tem ao conhecimento

técnico/acadêmico.

Essa percepção adquirida pelos alunos a partir dos processos de aprendizagem permitirá que estes se adaptem a novas aprendizagens, e enriqueçam os processos sociais e de trabalho aos quais já estão inseridos.

Nesse sentido, a metodologia e as formas de avaliação serão organizadas numa perspectiva mais prática, envolvendo conhecimentos diagnósticos e processuais com ênfase nos aspectos qualitativos e de acordo com as necessidades que surgirem em relação a adaptação de novos conceitos e mudança de convicções equivocadas.

## **5 | RESULTADOS E DISCUSSÕES**

Com o encerramento deste curso FIC, os moradores da Comunidade de Davinópolis obtiveram uma melhor qualificação técnica para desenvolver sua área de atuação, melhorando a qualidade de vida da comunidade, e incentivando-os a respeitar o meio ambiente ao qual estão inseridos.

A avaliação deste curso, como prevista no PPC foi qualitativa, houve o acompanhamento do desempenho dos estudantes e a sua participação do curso, tanto nas atividades teóricas quanto nas práticas.

## **6 | CONSIDERAÇÕES FINAIS**

Na concepção da educação que os institutos federais abrangem, a educação de campo que foi desenvolvida neste trabalho tem uma compreensão muito maior e mais abrangente que pura e simplesmente o “ensinar a fazer”. Buscou-se adequar nessa formação todos os pilares de conhecimento necessários e indispensáveis à formação humana: o ensinar a conhecer, ensinar a conviver e ensinar a ser., por meio da cidadania, do respeito ao próximo e ao meio ambiente em que estamos inseridos, aprendendo a dispor dos recursos que temos a nosso favor de forma técnica e correta.

A formação técnica para pequenos produtores é fundamental pois traz consequências benéficas à médio e longo prazo, no sentido de conscientizar e educar, além de desmistificar conceitos passados de geração à geração que contribuíram para uma má exploração de recursos naturais, como o solo, água, flora e fauna, e em alguns casos trouxeram prejuízos ecológicos irreparáveis ao ambiente local. O pequeno produtor, quando conscientizado a cuidar e explorar a terra de maneira sustentável, se transforma em um protetor da natureza, conhecedor de boas práticas de exploração e conservação do meio ambiente e capaz de fazer uso de técnicas para aumentar sua produção, minimizando prejuízos, preparando e conservando seu próprio alimento, além de estimular os mais jovens no desenvolvimento local e permanência na comunidade.

## REFERÊNCIAS

BRASIL. **Lei nº 9.394, de 20/12/1996**. E alterações pela Lei 11.741/2008. Estabelece as Diretrizes e Bases da Educação Nacional. Brasília/DF: 1996.

\_\_\_\_\_. **Lei nº 11.892, de 29/12/2008**. Institui a Rede Federal de Educação Profissional, Científica e Tecnológica, cria os Institutos Federais de Educação, Ciência e Tecnologia e dá outras providências. Brasília/DF: 2008.

\_\_\_\_\_. **Decreto Nº 5.154, de 23 de julho de 2004**. Regulamenta o § 2º do art. 36 e os arts. 39 a 41 da Lei nº 9.394, de 20 de dezembro de 1996, que estabelece as diretrizes e bases da educação nacional, e dá outras providências. Brasília/DF: 2004.

\_\_\_\_\_. **Resolução CNE/CEB n.º 6/2012**. Diário Oficial da União, Brasília, 21 de setembro de 2012. Brasília/DF.

\_\_\_\_\_. **Parecer CNE/CEB nº 39/2004**. Trata da aplicação do Decreto nº 5.154/2004 na Educação Profissional Técnica de Nível Médio e no Ensino Médio. Brasília/DF: 2004.

\_\_\_\_\_. **Parecer CNE/CEB nº. 11/2008**. Trata da proposta de instituição do Catálogo Nacional de Cursos Técnicos. Brasília/DF: 2008.

\_\_\_\_\_. Ministério da Educação. Secretaria de Educação Especial. **Política Nacional de Educação Especial na Perspectiva da Educação Inclusiva**. Brasília: MEC/SEESP, 2008.

\_\_\_\_\_. **Guia Pronatec dos Cursos FIC**. . Acesso: 18 de julho de 2016.

IFTO/ODP. **Regulamento da Organização Didático-Pedagógica do Instituto Federal do Tocantins**. Aprovado pela Resolução nº 38/2013/CONSUP/IFTO, de 20 de agosto de 2013.

MEC/SETEC. **Catálogo Nacional dos Cursos Técnicos**. Brasília/DF: 2008. Disponível em: <[www.mec.gov.br](http://www.mec.gov.br)> Acesso em: 11/07/2016.

## ANEXOS







## ÍNDICE REMISSIVO

### A

Agricultura familiar 67, 68, 69

Aluno 7, 53, 61, 69, 79, 80, 81, 103, 104, 105, 106, 108, 109, 112, 113, 114, 115, 116, 117, 118, 119, 154, 158, 159, 163, 165, 166, 217, 218, 220, 222, 223, 224, 225, 226, 229, 230, 233, 234, 235, 238, 239, 241, 242, 243, 244, 257, 258, 269, 270, 272, 273, 276, 281, 282, 283, 285, 286, 287, 289, 290, 291, 292, 295, 296, 297, 298, 299, 300, 303, 305

Análise de conteúdo 108, 111, 216, 223, 230, 232, 235

Aprendizagem 2, 6, 13, 15, 25, 29, 30, 34, 35, 37, 61, 68, 69, 70, 80, 82, 99, 100, 104, 105, 115, 116, 118, 119, 152, 159, 163, 207, 218, 219, 220, 221, 222, 223, 224, 225, 226, 229, 234, 235, 237, 238, 242, 244, 245, 246, 247, 248, 249, 250, 251, 252, 253, 254, 256, 258, 268, 270, 278, 279, 280, 282, 289, 294, 295, 297, 298, 299, 300, 302, 303, 304, 305

Avaliação psicoeducacional 255, 257, 258, 259, 261, 262

### B

Bilinguismo 237, 238, 240, 241, 243

BNCC 24, 25, 26, 27, 28, 29, 30, 31, 32, 33, 34, 35, 36, 37, 38

Brasil 16, 17, 18, 22, 23, 24, 25, 26, 27, 28, 30, 31, 32, 33, 34, 35, 36, 37, 38, 39, 40, 41, 42, 44, 45, 48, 49, 55, 56, 58, 59, 60, 62, 63, 64, 65, 66, 71, 80, 108, 109, 111, 121, 122, 125, 126, 128, 129, 130, 131, 132, 134, 148, 152, 167, 170, 173, 207, 208, 214, 215, 228, 230, 231, 235, 237, 238, 239, 241, 242, 243, 246, 255, 258, 259, 263, 264, 269, 270, 271, 273, 277, 278, 279, 281, 282, 289, 294, 296, 297, 298, 299, 300, 301, 303, 304, 305, 307, 308, 310, 314

### C

Capitalismo 8, 14, 17, 131, 132, 136, 137, 138, 139, 140, 145, 146

Cidadania 18, 22, 26, 29, 70, 76, 125, 136, 137, 138, 140, 141, 142, 143, 144, 145, 146, 149, 154, 168, 170, 173, 174, 228, 233, 302, 315

Comunicação 4, 36, 53, 55, 127, 142, 152, 173, 219, 233, 235, 237, 239, 240, 241, 246, 247, 248, 250, 251, 252, 253, 256, 260, 261, 267, 269, 271, 286, 290, 302, 308, 309, 310, 315

Consciência 1, 2, 3, 4, 5, 6, 7, 8, 10, 11, 12, 13, 43, 127, 128, 140, 149, 170, 208, 213, 233, 239, 309, 312

Criança 62, 63, 125, 132, 236, 239, 247, 248, 257, 261, 262, 271, 281, 310

Curso 10, 14, 67, 68, 69, 70, 75, 76, 99, 100, 101, 118, 145, 148, 152, 153, 155, 196, 200, 212, 214, 217, 222, 223, 233, 245, 256, 270, 271, 274, 276, 278, 279, 280, 282, 283, 284, 285, 301

## D

Deficiência 35, 103, 116, 156, 161, 164, 228, 229, 241, 247, 255, 256, 257, 258, 259, 262, 263, 264, 288, 289

Democracia 40, 55, 78, 79, 82, 84, 97, 122, 130, 138, 146, 170

Discente 277, 293

Diversidade 24, 28, 34, 35, 36, 48, 55, 63, 82, 152, 156, 158, 160, 161, 162, 163, 165, 166, 168, 169, 170, 171, 172, 173, 218, 219, 249, 297, 298, 299, 302, 305, 310

Docente 9, 11, 37, 77, 79, 96, 103, 105, 112, 114, 117, 119, 149, 160, 167, 188, 189, 191, 194, 199, 201, 202, 203, 204, 205, 210, 213, 215, 276, 295, 297, 300, 302, 303, 304

## E

Educação 1, 2, 5, 6, 7, 8, 9, 10, 11, 12, 13, 14, 15, 16, 17, 18, 19, 20, 21, 22, 23, 24, 25, 26, 27, 28, 29, 30, 31, 32, 33, 34, 35, 36, 37, 38, 39, 40, 41, 42, 43, 44, 45, 47, 48, 49, 50, 51, 52, 53, 54, 55, 56, 57, 58, 59, 60, 61, 62, 63, 64, 65, 66, 67, 68, 70, 71, 74, 75, 76, 77, 78, 79, 80, 81, 82, 83, 84, 97, 98, 99, 100, 101, 102, 106, 107, 108, 109, 111, 119, 120, 121, 122, 123, 124, 125, 127, 128, 132, 133, 134, 135, 136, 141, 143, 144, 145, 146, 147, 148, 149, 150, 151, 152, 153, 154, 155, 156, 158, 159, 161, 162, 163, 167, 169, 170, 173, 174, 184, 205, 207, 208, 209, 212, 213, 214, 215, 216, 217, 218, 219, 220, 223, 225, 226, 227, 228, 229, 230, 231, 232, 233, 234, 236, 237, 238, 239, 241, 242, 243, 244, 245, 252, 253, 254, 258, 259, 260, 262, 263, 264, 266, 267, 268, 269, 271, 276, 277, 278, 279, 280, 281, 282, 284, 285, 286, 287, 288, 292, 293, 294, 295, 296, 297, 298, 299, 300, 301, 302, 304, 305, 306, 308, 309, 311, 312, 313, 314, 315

Educação do campo 24, 32, 35, 36, 39, 147, 148, 149, 150, 151, 152, 153, 154, 155

Educação inclusiva 71, 156, 158, 161, 162, 163, 167, 216, 218, 219, 220, 226, 227, 228, 229, 230, 231, 239, 243, 244

Educação profissional e tecnológica 58, 63, 65, 280

Educadores 7, 10, 11, 12, 54, 58, 93, 97, 120, 148, 152, 178, 208, 213, 214, 226, 227, 261, 263, 275, 297, 298, 300, 301, 303, 304, 306, 311

EJA 212, 283, 285, 286, 287, 288, 290, 292, 293, 294, 295, 296, 297, 298, 299, 300, 301, 302, 303, 304, 305, 306

Ensino 2, 5, 6, 9, 10, 11, 12, 13, 14, 16, 17, 18, 19, 20, 22, 23, 24, 25, 26, 27, 28, 29, 31, 32, 33, 34, 35, 36, 37, 38, 39, 42, 43, 45, 48, 51, 52, 53, 54, 55, 57, 58, 59, 60, 62, 63, 64, 65, 66, 68, 69, 71, 77, 80, 81, 82, 99, 100, 104, 105, 115, 119, 120, 125, 132, 133, 144, 149, 152, 153, 154, 156, 159, 160, 162, 163, 164, 165, 166, 167, 168, 169, 170, 171, 172, 173, 207, 208, 209, 212, 213, 214, 215, 216, 217, 218, 219, 220, 221, 222, 223, 224, 225, 226, 227, 230, 231, 233, 234, 235, 237, 238, 239, 241, 242, 244, 248, 249, 250, 258, 260, 261, 262, 263, 264, 265, 266, 269, 270, 271, 272, 275, 276, 277, 278, 279, 280, 281, 283, 284, 285, 287, 288, 289, 290, 292, 294, 295, 296, 297, 298, 299, 300, 301, 302, 303, 304, 305

Ensino de química 207, 209, 214, 215

Ensino religioso 25, 168, 169, 170, 171, 172, 173

Ensino superior 10, 13, 16, 17, 18, 19, 20, 22, 23, 54, 62, 64, 105, 166, 212, 234, 283, 290, 301

Escola 1, 2, 5, 6, 7, 10, 11, 12, 13, 19, 32, 33, 34, 35, 36, 37, 38, 40, 43, 44, 45, 49, 52, 54, 57, 58, 59, 60, 61, 62, 63, 64, 65, 66, 74, 76, 77, 78, 79, 80, 81, 82, 83, 100, 103, 105, 106, 107, 108, 109, 110, 111, 112, 113, 114, 115, 116, 117, 119, 120, 121, 123, 129, 130, 132, 144, 149, 151, 156, 158, 159, 160, 161, 162, 163, 165, 166, 167, 168, 171, 172, 173, 184, 216, 217, 218, 219, 220, 221, 222, 223, 224, 225, 226, 230, 231, 232, 233, 234, 241, 242, 244, 257, 258, 267, 268, 270, 271, 276, 278, 281, 282, 284, 285, 286, 287, 288, 289, 290, 291, 292, 293, 294, 295, 296, 298, 299, 300, 302, 303, 305, 312, 315

Escolarização 43, 47, 52, 54, 243, 244, 295, 296, 297, 299, 301, 302

Escola sem partido 1, 2, 7, 10, 11, 12, 13, 294

Estudante 2, 22, 33, 154, 169, 170, 265, 274, 275, 276

## F

Família 81, 105, 120, 125, 134, 151, 160, 223, 246, 247, 250, 252, 253, 254, 259, 260, 285, 289

Financiamento 8, 18, 19, 21, 22, 40, 41, 42, 44, 45, 48, 50, 52, 55, 56, 141, 304

Formação 1, 2, 5, 6, 7, 8, 9, 10, 12, 14, 20, 24, 25, 26, 28, 29, 32, 33, 35, 36, 37, 38, 39, 42, 43, 48, 49, 51, 52, 54, 57, 58, 59, 60, 61, 62, 63, 64, 65, 66, 67, 69, 70, 76, 77, 78, 80, 81, 82, 103, 106, 109, 112, 119, 120, 125, 128, 134, 137, 147, 148, 149, 151, 152, 153, 161, 169, 170, 172, 208, 213, 214, 217, 218, 221, 223, 224, 225, 226, 227, 229, 232, 233, 234, 237, 239, 244, 254, 262, 264, 269, 270, 275, 277, 280, 281, 285, 294, 295, 297, 298, 300, 301, 303, 304, 306, 313, 314

## G

Gestão 37, 45, 48, 49, 52, 74, 75, 76, 77, 78, 79, 80, 82, 84, 85, 113, 119, 154, 221, 224, 284, 315

## I

Ideologia 6, 7, 13, 14, 15, 18, 27, 65, 74, 84, 125, 129, 131, 137, 149, 281

Idoso 174, 259

Inclusão 33, 35, 48, 54, 55, 122, 156, 158, 159, 160, 161, 162, 163, 165, 166, 167, 215, 216, 217, 218, 219, 220, 222, 223, 225, 226, 227, 228, 229, 230, 231, 232, 233, 234, 235, 237, 238, 239, 241, 242, 243, 244, 253, 259, 263, 269, 277, 302

Intervenção 8, 29, 42, 138, 139, 140, 150, 174, 250, 251, 252, 257, 258, 260, 307, 310, 311, 312, 313

## **L**

Libras 230, 231, 232, 233, 234, 235, 236, 237, 238, 239, 240, 242, 243, 244, 251, 252, 265, 266, 267, 269, 270, 271, 275, 276, 277, 278

Liderança 85, 97, 223

Língua 25, 32, 127, 142, 165, 222, 231, 233, 234, 236, 237, 238, 239, 240, 241, 242, 243, 244, 251, 252, 254, 265, 266, 267, 268, 269, 270, 271, 273, 274, 275, 276, 277, 278

## **M**

Mercantilização 13, 16, 17, 18, 22, 34

## **N**

Necessidades educativas especiais 216, 218, 219, 227

## **O**

Orientação educacional 286, 289, 290, 294

## **P**

Paulo Freire 122, 123, 133, 136, 147, 148, 149, 150, 151, 152, 154, 155, 287, 297, 299, 304, 306

PEC 55 16, 17, 19, 20, 22, 38

Políticas públicas 13, 14, 26, 28, 40, 41, 44, 45, 48, 52, 54, 97, 120, 143, 156, 158, 191, 277, 304, 305, 308, 310, 315

Práticas educativas 48, 120, 216, 219, 223, 225, 241

Professor 1, 10, 11, 14, 21, 26, 29, 31, 32, 33, 37, 38, 45, 52, 67, 81, 103, 104, 105, 106, 108, 109, 110, 114, 115, 116, 117, 118, 119, 153, 166, 168, 169, 171, 172, 219, 220, 222, 223, 225, 226, 231, 232, 233, 234, 235, 237, 238, 244, 254, 267, 276, 280, 295, 296, 298, 299, 300, 301, 302, 304, 305, 306, 315

Projeto pedagógico 69, 113, 147, 148, 151, 152, 153, 154, 155, 286

Psicologia 1, 2, 5, 6, 12, 13, 14, 15, 223, 244, 253, 255, 256, 257, 259, 260, 261, 263, 290, 294, 308

## **R**

Reações químicas 207, 209, 210, 211

Relação pedagógica 99, 100, 101, 102, 103, 104, 105, 106, 107

Religião 116, 130, 170

## **S**

Supervisor 99, 100, 101, 102, 106

Surdo 230, 232, 233, 234, 235, 237, 238, 239, 240, 241, 242, 243, 244, 265, 266, 268, 269, 270, 271, 272, 273, 274, 276, 277, 284

## V

Violência 82, 83, 108, 109, 110, 111, 112, 113, 114, 115, 116, 117, 118, 119, 120, 121, 128, 129, 139, 157, 158, 163, 174, 293, 309, 310

 [www.atenaeditora.com.br](http://www.atenaeditora.com.br)

 [contato@atenaeditora.com.br](mailto:contato@atenaeditora.com.br)

 @atenaeditora

 [www.facebook.com/atenaeditora.com.br](http://www.facebook.com/atenaeditora.com.br)

# Políticas Públicas na Educação e a Construção do Pacto Social e da Sociabilidade Humana

## 2

  
Ano 2021



 [www.atenaeditora.com.br](http://www.atenaeditora.com.br)

 [contato@atenaeditora.com.br](mailto:contato@atenaeditora.com.br)

 @atenaeditora

 [www.facebook.com/atenaeditora.com.br](http://www.facebook.com/atenaeditora.com.br)

# Políticas Públicas na Educação e a Construção do Pacto Social e da Sociabilidade Humana

## 2

  
Ano 2021