

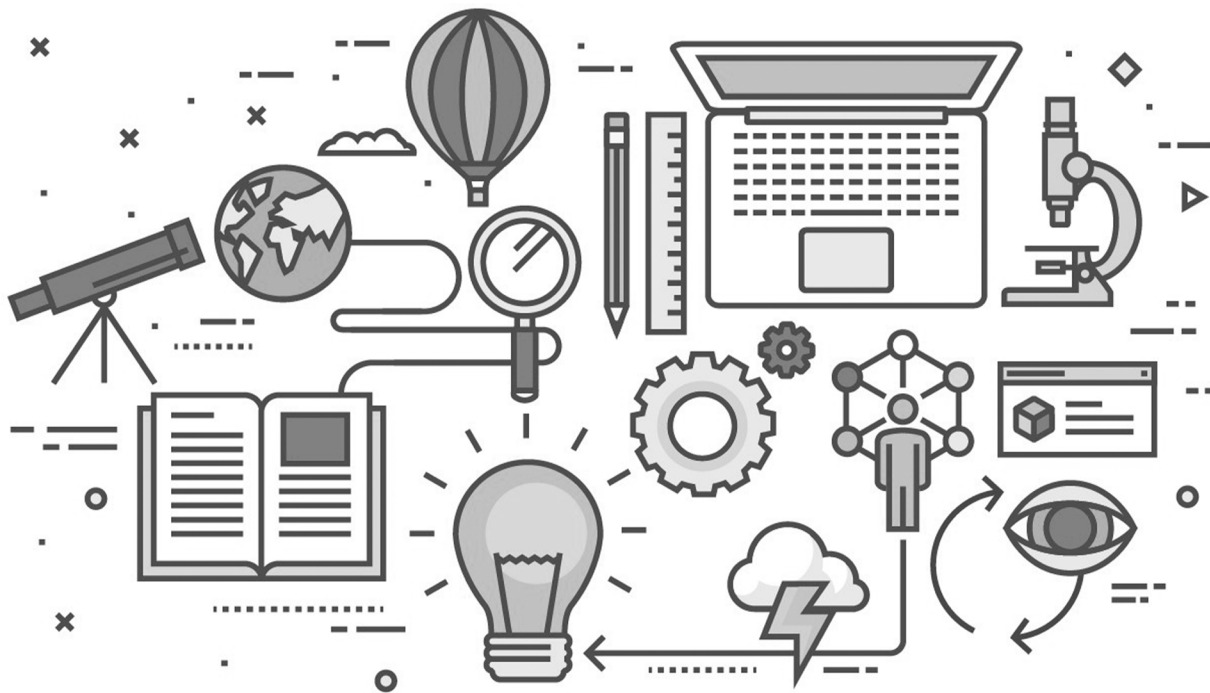

**Elói Martins Senhoras
(Organizador)**

Políticas Públicas na Educação e a Construção do Pacto Social e da Sociabilidade Humana

Atena
Editora
Ano 2021



Elói Martins Senhoras
(Organizador)

Políticas Públicas na Educação e a Construção do Pacto Social e da Sociabilidade Humana

Atena
Editora
Ano 2021

Editora Chefe

Profª Drª Antonella Carvalho de Oliveira

Assistentes Editoriais

Natalia Oliveira

Bruno Oliveira

Flávia Roberta Barão

Bibliotecária

Janaina Ramos

Projeto Gráfico e Diagramação

Natália Sandrini de Azevedo

Camila Alves de Cremona

Luiza Alves Batista

Maria Alice Pinheiro

Imagens da Capa

Shutterstock

Edição de Arte

Luiza Alves Batista

Revisão

Os Autores

2021 by Atena Editora

Copyright © Atena Editora

Copyright do Texto © 2021 Os autores

Copyright da Edição © 2021 Atena Editora

Direitos para esta edição cedidos à Atena

Editora pelos autores.



Todo o conteúdo deste livro está licenciado sob uma Licença de Atribuição *Creative Commons*. Atribuição-Não-Comercial-NãoDerivativos 4.0 Internacional (CC BY-NC-ND 4.0).

O conteúdo dos artigos e seus dados em sua forma, correção e confiabilidade são de responsabilidade exclusiva dos autores, inclusive não representam necessariamente a posição oficial da Atena Editora. Permitido o *download* da obra e o compartilhamento desde que sejam atribuídos créditos aos autores, mas sem a possibilidade de alterá-la de nenhuma forma ou utilizá-la para fins comerciais.

Todos os manuscritos foram previamente submetidos à avaliação cega pelos pares, membros do Conselho Editorial desta Editora, tendo sido aprovados para a publicação com base em critérios de neutralidade e imparcialidade acadêmica.

A Atena Editora é comprometida em garantir a integridade editorial em todas as etapas do processo de publicação, evitando plágio, dados ou resultados fraudulentos e impedindo que interesses financeiros comprometam os padrões éticos da publicação. Situações suspeitas de má conduta científica serão investigadas sob o mais alto padrão de rigor acadêmico e ético.

Conselho Editorial

Ciências Humanas e Sociais Aplicadas

Prof. Dr. Alexandre Jose Schumacher – Instituto Federal de Educação, Ciência e Tecnologia do Paraná

Prof. Dr. Américo Junior Nunes da Silva – Universidade do Estado da Bahia

Prof. Dr. Antonio Carlos Frasson – Universidade Tecnológica Federal do Paraná

Prof. Dr. Antonio Gasparetto Júnior – Instituto Federal do Sudeste de Minas Gerais
Prof. Dr. Antonio Isidro-Filho – Universidade de Brasília
Prof. Dr. Carlos Antonio de Souza Moraes – Universidade Federal Fluminense
Prof. Dr. Crisóstomo Lima do Nascimento – Universidade Federal Fluminense
Profª Drª Cristina Gaio – Universidade de Lisboa
Prof. Dr. Daniel Richard Sant’Ana – Universidade de Brasília
Prof. Dr. Deyvison de Lima Oliveira – Universidade Federal de Rondônia
Profª Drª Dilma Antunes Silva – Universidade Federal de São Paulo
Prof. Dr. Edvaldo Antunes de Farias – Universidade Estácio de Sá
Prof. Dr. Elson Ferreira Costa – Universidade do Estado do Pará
Prof. Dr. Eloi Martins Senhora – Universidade Federal de Roraima
Prof. Dr. Gustavo Henrique Cepolini Ferreira – Universidade Estadual de Montes Claros
Profª Drª Ivone Goulart Lopes – Istituto Internazionele delle Figlie de Maria Ausiliatrice
Prof. Dr. Jadson Correia de Oliveira – Universidade Católica do Salvador
Prof. Dr. Julio Candido de Meirelles Junior – Universidade Federal Fluminense
Profª Drª Lina Maria Gonçalves – Universidade Federal do Tocantins
Prof. Dr. Luis Ricardo Fernandes da Costa – Universidade Estadual de Montes Claros
Profª Drª Natiéli Piovesan – Instituto Federal do Rio Grande do Norte
Prof. Dr. Marcelo Pereira da Silva – Pontifícia Universidade Católica de Campinas
Profª Drª Maria Luzia da Silva Santana – Universidade Federal de Mato Grosso do Sul
Profª Drª Paola Andressa Scortegagna – Universidade Estadual de Ponta Grossa
Profª Drª Rita de Cássia da Silva Oliveira – Universidade Estadual de Ponta Grossa
Prof. Dr. Rui Maia Diamantino – Universidade Salvador
Prof. Dr. Urandi João Rodrigues Junior – Universidade Federal do Oeste do Pará
Profª Drª Vanessa Bordin Viera – Universidade Federal de Campina Grande
Prof. Dr. William Cleber Domingues Silva – Universidade Federal Rural do Rio de Janeiro
Prof. Dr. Willian Douglas Guilherme – Universidade Federal do Tocantins

Ciências Agrárias e Multidisciplinar

Prof. Dr. Alexandre Igor Azevedo Pereira – Instituto Federal Goiano
Profª Drª Carla Cristina Bauermann Brasil – Universidade Federal de Santa Maria
Prof. Dr. Antonio Pasqualetto – Pontifícia Universidade Católica de Goiás
Prof. Dr. Cleberton Correia Santos – Universidade Federal da Grande Dourados
Profª Drª Daiane Garabeli Trojan – Universidade Norte do Paraná
Profª Drª Diocléa Almeida Seabra Silva – Universidade Federal Rural da Amazônia
Prof. Dr. Écio Souza Diniz – Universidade Federal de Viçosa
Prof. Dr. Fábio Steiner – Universidade Estadual de Mato Grosso do Sul
Prof. Dr. Fágner Cavalcante Patrocínio dos Santos – Universidade Federal do Ceará
Profª Drª Girlene Santos de Souza – Universidade Federal do Recôncavo da Bahia
Prof. Dr. Jael Soares Batista – Universidade Federal Rural do Semi-Árido
Prof. Dr. Júlio César Ribeiro – Universidade Federal Rural do Rio de Janeiro
Profª Drª Lina Raquel Santos Araújo – Universidade Estadual do Ceará
Prof. Dr. Pedro Manuel Villa – Universidade Federal de Viçosa
Profª Drª Raissa Rachel Salustriano da Silva Matos – Universidade Federal do Maranhão
Prof. Dr. Ronilson Freitas de Souza – Universidade do Estado do Pará
Profª Drª Talita de Santos Matos – Universidade Federal Rural do Rio de Janeiro
Prof. Dr. Tiago da Silva Teófilo – Universidade Federal Rural do Semi-Árido

Prof. Dr. Valdemar Antonio Paffaro Junior – Universidade Federal de Alfenas

Ciências Biológicas e da Saúde

Prof. Dr. André Ribeiro da Silva – Universidade de Brasília

Prof^a Dr^a Anelise Levay Murari – Universidade Federal de Pelotas

Prof. Dr. Benedito Rodrigues da Silva Neto – Universidade Federal de Goiás

Prof^a Dr^a Débora Luana Ribeiro Pessoa – Universidade Federal do Maranhão

Prof. Dr. Douglas Siqueira de Almeida Chaves – Universidade Federal Rural do Rio de Janeiro

Prof. Dr. Edson da Silva – Universidade Federal dos Vales do Jequitinhonha e Mucuri

Prof^a Dr^a Elizabeth Cordeiro Fernandes – Faculdade Integrada Medicina

Prof^a Dr^a Eleuza Rodrigues Machado – Faculdade Anhanguera de Brasília

Prof^a Dr^a Elane Schwinden Prudêncio – Universidade Federal de Santa Catarina

Prof^a Dr^a Eysler Gonçalves Maia Brasil – Universidade da Integração Internacional da Lusofonia Afro-Brasileira

Prof. Dr. Ferlando Lima Santos – Universidade Federal do Recôncavo da Bahia

Prof. Dr. Fernando Mendes – Instituto Politécnico de Coimbra – Escola Superior de Saúde de Coimbra

Prof^a Dr^a Gabriela Vieira do Amaral – Universidade de Vassouras

Prof. Dr. Gianfábio Pimentel Franco – Universidade Federal de Santa Maria

Prof. Dr. Helio Franklin Rodrigues de Almeida – Universidade Federal de Rondônia

Prof^a Dr^a Iara Lúcia Tescarollo – Universidade São Francisco

Prof. Dr. Igor Luiz Vieira de Lima Santos – Universidade Federal de Campina Grande

Prof. Dr. Jefferson Thiago Souza – Universidade Estadual do Ceará

Prof. Dr. Jesus Rodrigues Lemos – Universidade Federal do Piauí

Prof. Dr. Jônatas de França Barros – Universidade Federal do Rio Grande do Norte

Prof. Dr. José Max Barbosa de Oliveira Junior – Universidade Federal do Oeste do Pará

Prof. Dr. Luís Paulo Souza e Souza – Universidade Federal do Amazonas

Prof^a Dr^a Magnólia de Araújo Campos – Universidade Federal de Campina Grande

Prof. Dr. Marcus Fernando da Silva Praxedes – Universidade Federal do Recôncavo da Bahia

Prof^a Dr^a Maria Tatiane Gonçalves Sá – Universidade do Estado do Pará

Prof^a Dr^a Mylena Andréa Oliveira Torres – Universidade Ceuma

Prof^a Dr^a Natiéli Piovesan – Instituto Federaci do Rio Grande do Norte

Prof. Dr. Paulo Inada – Universidade Estadual de Maringá

Prof. Dr. Rafael Henrique Silva – Hospital Universitário da Universidade Federal da Grande Dourados

Prof^a Dr^a Regiane Luz Carvalho – Centro Universitário das Faculdades Associadas de Ensino

Prof^a Dr^a Renata Mendes de Freitas – Universidade Federal de Juiz de Fora

Prof^a Dr^a Vanessa Lima Gonçalves – Universidade Estadual de Ponta Grossa

Prof^a Dr^a Vanessa Bordin Viera – Universidade Federal de Campina Grande

Ciências Exatas e da Terra e Engenharias

Prof. Dr. Adélio Alcino Sampaio Castro Machado – Universidade do Porto

Prof. Dr. Carlos Eduardo Sanches de Andrade – Universidade Federal de Goiás

Prof^a Dr^a Carmen Lúcia Voigt – Universidade Norte do Paraná

Prof. Dr. Cleiseano Emanuel da Silva Paniagua – Instituto Federal de Educação, Ciência e Tecnologia de Goiás

Prof. Dr. Douglas Gonçalves da Silva – Universidade Estadual do Sudoeste da Bahia

Prof. Dr. Eloi Rufato Junior – Universidade Tecnológica Federal do Paraná
Profª Drª Érica de Melo Azevedo – Instituto Federal do Rio de Janeiro
Prof. Dr. Fabrício Menezes Ramos – Instituto Federal do Pará
Profª Dra. Jéssica Verger Nardeli – Universidade Estadual Paulista Júlio de Mesquita Filho
Prof. Dr. Juliano Carlo Rufino de Freitas – Universidade Federal de Campina Grande
Profª Drª Luciana do Nascimento Mendes – Instituto Federal de Educação, Ciência e Tecnologia do Rio Grande do Norte
Prof. Dr. Marcelo Marques – Universidade Estadual de Maringá
Prof. Dr. Marco Aurélio Kistemann Junior – Universidade Federal de Juiz de Fora
Profª Drª Neiva Maria de Almeida – Universidade Federal da Paraíba
Profª Drª Natiéli Piovesan – Instituto Federal do Rio Grande do Norte
Profª Drª Priscila Tessmer Scaglioni – Universidade Federal de Pelotas
Prof. Dr. Takeshy Tachizawa – Faculdade de Campo Limpo Paulista

Linguística, Letras e Artes

Profª Drª Adriana Demite Stephani – Universidade Federal do Tocantins
Profª Drª Angeli Rose do Nascimento – Universidade Federal do Estado do Rio de Janeiro
Profª Drª Carolina Fernandes da Silva Mandaji – Universidade Tecnológica Federal do Paraná
Profª Drª Denise Rocha – Universidade Federal do Ceará
Prof. Dr. Fabiano Tadeu Grazioli – Universidade Regional Integrada do Alto Uruguai e das Missões
Prof. Dr. Gilmei Fleck – Universidade Estadual do Oeste do Paraná
Profª Drª Keyla Christina Almeida Portela – Instituto Federal de Educação, Ciência e Tecnologia do Paraná
Profª Drª Miranilde Oliveira Neves – Instituto de Educação, Ciência e Tecnologia do Pará
Profª Drª Sandra Regina Gardacho Pietrobon – Universidade Estadual do Centro-Oeste
Profª Drª Sheila Marta Carregosa Rocha – Universidade do Estado da Bahia

Conselho Técnico Científico

Prof. Me. Abráao Carvalho Nogueira – Universidade Federal do Espírito Santo
Prof. Me. Adalberto Zorzo – Centro Estadual de Educação Tecnológica Paula Souza
Prof. Dr. Adaylson Wagner Sousa de Vasconcelos – Ordem dos Advogados do Brasil/Secconal Paraíba
Prof. Dr. Adilson Tadeu Basquerote Silva – Universidade para o Desenvolvimento do Alto Vale do Itajaí
Prof. Dr. Alex Luis dos Santos – Universidade Federal de Minas Gerais
Prof. Me. Alexsandro Teixeira Ribeiro – Centro Universitário Internacional
Profª Ma. Aline Ferreira Antunes – Universidade Federal de Goiás
Prof. Me. André Flávio Gonçalves Silva – Universidade Federal do Maranhão
Profª Ma. Andréa Cristina Marques de Araújo – Universidade Fernando Pessoa
Profª Drª Andreza Lopes – Instituto de Pesquisa e Desenvolvimento Acadêmico
Profª Drª Andreza Miguel da Silva – Faculdade da Amazônia
Profª Ma. Anelisa Mota Gregoleti – Universidade Estadual de Maringá
Profª Ma. Anne Karynne da Silva Barbosa – Universidade Federal do Maranhão
Prof. Dr. Antonio Hot Pereira de Faria – Polícia Militar de Minas Gerais
Prof. Me. Armando Dias Duarte – Universidade Federal de Pernambuco
Profª Ma. Bianca Camargo Martins – UniCesumar

Profª Ma. Carolina Shimomura Nanya – Universidade Federal de São Carlos
Prof. Me. Carlos Antônio dos Santos – Universidade Federal Rural do Rio de Janeiro
Prof. Me. Christopher Smith Bignardi Neves – Universidade Federal do Paraná
Prof. Ma. Cláudia de Araújo Marques – Faculdade de Música do Espírito Santo
Profª Drª Cláudia Taís Siqueira Cagliari – Centro Universitário Dinâmica das Cataratas
Prof. Me. Clécio Danilo Dias da Silva – Universidade Federal do Rio Grande do Norte
Prof. Me. Daniel da Silva Miranda – Universidade Federal do Pará
Profª Ma. Daniela da Silva Rodrigues – Universidade de Brasília
Profª Ma. Daniela Remião de Macedo – Universidade de Lisboa
Profª Ma. Dayane de Melo Barros – Universidade Federal de Pernambuco
Prof. Me. Douglas Santos Mezacas – Universidade Estadual de Goiás
Prof. Me. Edevaldo de Castro Monteiro – Embrapa Agrobiologia
Prof. Me. Eduardo Gomes de Oliveira – Faculdades Unificadas Doctum de Cataguases
Prof. Me. Eduardo Henrique Ferreira – Faculdade Pitágoras de Londrina
Prof. Dr. Edwaldo Costa – Marinha do Brasil
Prof. Me. Eliel Constantino da Silva – Universidade Estadual Paulista Júlio de Mesquita
Prof. Me. Ernane Rosa Martins – Instituto Federal de Educação, Ciência e Tecnologia de Goiás
Prof. Me. Euvaldo de Sousa Costa Junior – Prefeitura Municipal de São João do Piauí
Prof. Dr. Everaldo dos Santos Mendes – Instituto Edith Theresa Hedwing Stein
Prof. Me. Ezequiel Martins Ferreira – Universidade Federal de Goiás
Profª Ma. Fabiana Coelho Couto Rocha Corrêa – Centro Universitário Estácio Juiz de Fora
Prof. Me. Fabiano Eloy Atílio Batista – Universidade Federal de Viçosa
Prof. Me. Felipe da Costa Negrão – Universidade Federal do Amazonas
Prof. Me. Francisco Odécio Sales – Instituto Federal do Ceará
Profª Drª Germana Ponce de Leon Ramírez – Centro Universitário Adventista de São Paulo
Prof. Me. Gevair Campos – Instituto Mineiro de Agropecuária
Prof. Me. Givanildo de Oliveira Santos – Secretaria da Educação de Goiás
Prof. Dr. Guilherme Renato Gomes – Universidade Norte do Paraná
Prof. Me. Gustavo Krahl – Universidade do Oeste de Santa Catarina
Prof. Me. Helton Rangel Coutinho Junior – Tribunal de Justiça do Estado do Rio de Janeiro
Profª Ma. Isabelle Cerqueira Sousa – Universidade de Fortaleza
Profª Ma. Jaqueline Oliveira Rezende – Universidade Federal de Uberlândia
Prof. Me. Javier Antonio Albornoz – University of Miami and Miami Dade College
Prof. Me. Jhonatan da Silva Lima – Universidade Federal do Pará
Prof. Dr. José Carlos da Silva Mendes – Instituto de Psicologia Cognitiva, Desenvolvimento Humano e Social
Prof. Me. Jose Elyton Batista dos Santos – Universidade Federal de Sergipe
Prof. Me. José Luiz Leonardo de Araujo Pimenta – Instituto Nacional de Investigación Agropecuaria Uruguay
Prof. Me. José Messias Ribeiro Júnior – Instituto Federal de Educação Tecnológica de Pernambuco
Profª Drª Juliana Santana de Curcio – Universidade Federal de Goiás
Profª Ma. Juliana Thaisa Rodrigues Pacheco – Universidade Estadual de Ponta Grossa
Profª Drª Kamilly Souza do Vale – Núcleo de Pesquisas Fenomenológicas/UFGA
Prof. Dr. Kárpio Márcio de Siqueira – Universidade do Estado da Bahia
Profª Drª Karina de Araújo Dias – Prefeitura Municipal de Florianópolis

Prof. Dr. Lázaro Castro Silva Nascimento – Laboratório de Fenomenologia & Subjetividade/UFPR
Prof. Me. Leonardo Tullio – Universidade Estadual de Ponta Grossa
Profª Ma. Lilian Coelho de Freitas – Instituto Federal do Pará
Profª Ma. Liliani Aparecida Sereno Fontes de Medeiros – Consórcio CEDERJ
Profª Drª Lívia do Carmo Silva – Universidade Federal de Goiás
Prof. Dr. Lucio Marques Vieira Souza – Secretaria de Estado da Educação, do Esporte e da Cultura de Sergipe
Prof. Dr. Luan Vinicius Bernardelli – Universidade Estadual do Paraná
Profª Ma. Luana Ferreira dos Santos – Universidade Estadual de Santa Cruz
Profª Ma. Luana Vieira Toledo – Universidade Federal de Viçosa
Prof. Me. Luis Henrique Almeida Castro – Universidade Federal da Grande Dourados
Profª Ma. Luma Sarai de Oliveira – Universidade Estadual de Campinas
Prof. Dr. Michel da Costa – Universidade Metropolitana de Santos
Prof. Me. Marcelo da Fonseca Ferreira da Silva – Governo do Estado do Espírito Santo
Prof. Dr. Marcelo Máximo Purificação – Fundação Integrada Municipal de Ensino Superior
Prof. Me. Marcos Aurelio Alves e Silva – Instituto Federal de Educação, Ciência e Tecnologia de São Paulo
Profª Ma. Maria Elanny Damasceno Silva – Universidade Federal do Ceará
Profª Ma. Marileila Marques Toledo – Universidade Federal dos Vales do Jequitinhonha e Mucuri
Prof. Me. Pedro Panhoca da Silva – Universidade Presbiteriana Mackenzie
Profª Drª Poliana Arruda Fajardo – Universidade Federal de São Carlos
Prof. Me. Ricardo Sérgio da Silva – Universidade Federal de Pernambuco
Prof. Me. Renato Faria da Gama – Instituto Gama – Medicina Personalizada e Integrativa
Profª Ma. Renata Luciane Polsaque Young Blood – UniSecal
Prof. Me. Robson Lucas Soares da Silva – Universidade Federal da Paraíba
Prof. Me. Sebastião André Barbosa Junior – Universidade Federal Rural de Pernambuco
Profª Ma. Silene Ribeiro Miranda Barbosa – Consultoria Brasileira de Ensino, Pesquisa e Extensão
Profª Ma. Solange Aparecida de Souza Monteiro – Instituto Federal de São Paulo
Profª Ma. Taiane Aparecida Ribeiro Nepomoceno – Universidade Estadual do Oeste do Paraná
Prof. Me. Tallys Newton Fernandes de Matos – Faculdade Regional Jaguaribana
Profª Ma. Thatianny Jasmine Castro Martins de Carvalho – Universidade Federal do Piauí
Prof. Me. Tiago Silvio Dedoné – Colégio ECEL Positivo
Prof. Dr. Welleson Feitosa Gazel – Universidade Paulista

Políticas públicas na educação e a construção do pacto social e da sociabilidade humana

Editora Chefe: Profª Drª Antonella Carvalho de Oliveira
Bibliotecária: Janaina Ramos
Diagramação: Camila Alves de Cremo
Correção: Kimberly Elisandra Gonçalves Carneiro
Edição de Arte: Luiza Alves Batista
Revisão: Os Autores
Organizador: Elói Martins Senhoras

Dados Internacionais de Catalogação na Publicação (CIP)

P769 Políticas públicas na educação e a construção do pacto social e da sociabilidade humana / Organizador Elói Martins Senhoras. – Ponta Grossa - PR: Atena, 2021.

Formato: PDF

Requisitos de sistema: Adobe Acrobat Reader

Modo de acesso: World Wide Web

Inclui bibliografia

ISBN 978-65-5706-728-4

DOI 10.22533/at.ed.284210119

1. Educação. 2. Política pública. 3. Sociabilidade humana. 4. Estudos de casos. 5. Experiências. I. Senhoras, Elói Martins (Organizador). II. Título.

CDD 370

Elaborado por Bibliotecária Janaina Ramos – CRB-8/9166

Atena Editora

Ponta Grossa – Paraná – Brasil

Telefone: +55 (42) 3323-5493

www.atenaeditora.com.br

contato@atenaeditora.com.br

DECLARAÇÃO DOS AUTORES

Os autores desta obra: 1. Atestam não possuir qualquer interesse comercial que constitua um conflito de interesses em relação ao artigo científico publicado; 2. Declaram que participaram ativamente da construção dos respectivos manuscritos, preferencialmente na: a) Concepção do estudo, e/ou aquisição de dados, e/ou análise e interpretação de dados; b) Elaboração do artigo ou revisão com vistas a tornar o material intelectualmente relevante; c) Aprovação final do manuscrito para submissão.; 3. Certificam que os artigos científicos publicados estão completamente isentos de dados e/ou resultados fraudulentos; 4. Confirmam a citação e a referência correta de todos os dados e de interpretações de dados de outras pesquisas; 5. Reconhecem terem informado todas as fontes de financiamento recebidas para a consecução da pesquisa.

APRESENTAÇÃO

O presente livro, “Políticas Públicas na Educação e a Construção do Pacto Social e da Sociabilidade Humana: Estudos de Casos e Relatos de Experiências” tem o objetivo de discutir o estado da arte no campo das Ciências da Educação, por meio da apresentação de uma coletânea diversificada de estudos empíricos que refletem uma riqueza de temáticas no mundo e no Brasil.

Estruturado em 28 capítulos, esta obra apresenta relevantes debates relacionados ao campo educacional por meio de uma incremental lógica dedutiva que parte da abstração teórica no campo epistemológico da Educação até chegar à empiria de um conjunto de estudos de caso sobre programas, projetos, atividades e relatos de experiência.

A proposta implícita nesta obra tem no paradigma eclético o fundamento para a valorização da pluralidade teórica e metodológica, sendo este livro construído por meio de um trabalho coletivo de pesquisadoras e pesquisadores, tanto, estrangeiros, oriundos do Chile, Colômbia, México, Espanha e Portugal), quanto, nacionais, advindos de todas as macrorregiões Sul, Sudeste, Centro-Oeste, Norte e Nordeste do Brasil.

Caracterizada por uma natureza exploratória, descritiva e explicativa quanto aos fins e uma abordagem quali-quantitativa, esta obra foi estruturada pela conjugação de uma lógica convergente no uso do método dedutivo a fim de possibilitar divergentes abordagens teórico-conceituais para abordar a realidade empírica dos relatos de experiência e dos estudos de caso, assim resultando em uma pluralidade de debates.

Com base nos resultados obtidos nesta obra, uma rica lista de debates teórico-conceituais é didaticamente oferecida ao grande público leitor, corroborando assim para um perfil de conhecimento alicerçado não apenas no estado da arte, mas principalmente fundamentado pelo relato de experiências e o estudo de casos de programas, projetos e atividades no contexto educacional.

Excelente leitura!

Prof. Dr. Elói Martins Senhoras

SUMÁRIO

ESTUDOS DE CASOS E RELATOS DE EXPERIÊNCIAS

CAPÍTULO 1..... 1

A EDUCAÇÃO DE REFUGIADOS NO ESTADO DO RIO DE JANEIRO EM 2017: O CASO DAS CRIANÇAS CONGOLESAS NO MUNICÍPIO DE DUQUE DE CAXIAS

Maicon Salvino Nunes de Almeida

DOI 10.22533/at.ed.2842101191

CAPÍTULO 2..... 9

APRENDIENDO NUTRICIÓN CON LOS NIÑOS

María Eugenia Vera Herrera

DOI 10.22533/at.ed.2842101192

CAPÍTULO 3..... 15

ADAPTAÇÃO ANGOLANA DA ESCALA DE NECESSIDADES DE FORMAÇÃO (EANF) A EDUCADORES DE INFÂNCIA

Genoveva Augusta Martins de Menezes dos Santos Borges

Feliciano Henriques Veiga

DOI 10.22533/at.ed.2842101193

CAPÍTULO 4..... 22

CARACTERIZAÇÃO DOS EDUCADORES DE INFÂNCIA ANGOLANOS: ENVOLVIMENTO, AUTOCONCEITO E NECESSIDADES DE FORMAÇÃO

Genoveva Augusta Martins de Menezes dos Santos Borges

Feliciano Henriques Veiga

DOI 10.22533/at.ed.2842101194

CAPÍTULO 5..... 32

IMPLEMENTACIÓN DE UN PROGRAMA PARA LIDERAZGO EN ESTUDIANTES SECUNDARIOS EN LA PROVINCIA DE ÑUBLE, CHILE

Verónica López-López

Valeria Constanza Inostroza Guíñez

Mario Alfodín Briones Luengo

DOI 10.22533/at.ed.2842101195

CAPÍTULO 6..... 40

FACTORES QUE INCIDEN EN EL PROCESO DE RETENCIÓN ESTUDIANTIL EN UN TECNOLÓGICO DEL NOROESTE DE MÉXICO

Jorge Refugio Reyna de La Rosa

Jesús Mario Flores Verduzco

Sara Gabriela Andrade Reyna

Ramiro Gutiérrez Aguilar

Jorge Armando Llamas Esparza

Oscar Napoleón Del Valle Ruiz

Carlos Sánchez Martínez

Agustín Figueroa Ortega

Adán Jordi Reyna Andrade

DOI 10.22533/at.ed.2842101196

CAPÍTULO 7..... 50

HISTORIA DE LAS MUJERES EN LA DIDÁCTICA DE LA HISTORIA

Andrea Minte Münzenmayer

DOI 10.22533/at.ed.2842101197

CAPÍTULO 8..... 61

PERFIL DOCENTE PARA O ENSINO-APRENDIZAGEM NA PERSPECTIVA DE ESTUDANTES UNIVERSITÁRIOS COM CARACTERÍSTICAS DE ALTA VULNERABILIDADE SOCIAL, NA UNIVERSIDADE TECNOLÓGICA, INACAP, SEDE EM VALDIVIA - CHILE

Patricia Ferrada Toledo

Silvia García Leiva

Clarena Rodriguez Jaramillo

DOI 10.22533/at.ed.2842101198

CAPÍTULO 9..... 73

LA FORMACIÓN DOCENTE EN COLOMBIA: ANÁLISIS DESDE LAS POLÍTICAS NACIONALES DE CALIDAD EDUCATIVA

Heriberto Álvarez Bustos

DOI 10.22533/at.ed.2842101199

CAPÍTULO 10..... 89

A FORMAÇÃO/ATUAÇÃO DOS PROFESSORES UNIVERSITÁRIOS NO BRASIL E NA ARGENTINA: TITULAÇÕES E CONDIÇÕES DE TRABALHO

Valéria Metroski de Alvarenga

DOI 10.22533/at.ed.28421011910

CAPÍTULO 11..... 99

DIFICULTADES COTIDIANAS, COMPETENCIAS EMOCIONALES Y PERSONALIDAD EN ALUMNADO DE BACHILLERATO

Núria Pérez-Escoda

Núria García-Aguilar

Èlia López-Cassà

DOI 10.22533/at.ed.28421011911

CAPÍTULO 12..... 107

GLOBALIZAÇÃO NOS PROCESSOS E PROGRAMAS DE FORMAÇÃO DE PROFESSORES NA ESPANHA. ¿O QUE PODEMOS APRENDER E O QUE DEVEMOS MELHORAR? PARA UMA RECONSIDERAÇÃO DO MODELO DE FORMAÇÃO

Leoncio Vega Gil

DOI 10.22533/at.ed.28421011912

CAPÍTULO 13..... 125

PROJETO LETRAR: UMA EXPERIÊNCIA DE INTERVENÇÃO PARA ALFABETIZAÇÃO E LETRAMENTO NOS ANOS FINAIS DO ENSINO FUNDAMENTAL EM PAÇO DO

LUMIAR/MA

Lucileide Martins Borges Ferreira
Leila Fernanda Mendes Everton Rego
Paula Rennê Muniz Soares de Souza
Solange Cristina Campos de Jesus

DOI 10.22533/at.ed.28421011913

CAPÍTULO 14..... 132

AS CONTRIBUIÇÕES E DESAFIOS DO PROJETO DE CONSTELAÇÃO FAMILIAR SISTÊMICA DA EEFM JOÃO MATTOS A OUTRAS ESCOLAS DE EDUCAÇÃO BÁSICA DO CEARÁ

Elizabeth Távora Francelino
Elane da Rocha Nogueira Barros
José Iranildo Silva Sousa
Luiza Mônica Araújo
Maria Flávia Coelho Albuquerque

DOI 10.22533/at.ed.28421011914

CAPÍTULO 15..... 147

UM PROJETO SOBRE LIXO ELETRÔNICO, DESCRITO A PARTIR DA BNCC E ABORDAGEM CTS

Leonardo José Nogueira Fernandes

DOI 10.22533/at.ed.28421011915

CAPÍTULO 16..... 156

CONSTRUÇÃO DE CLASSIFICADORES PARA ANÁLISE DE TEXTOS DE DIVULGAÇÃO CIENTÍFICA

Lucas Rijo da Silva
Daniel Perdigão

DOI 10.22533/at.ed.28421011916

CAPÍTULO 17..... 166

CRECIENDO DE CORAZÓN. UN PROGRAMA PARA EDUCAR LA INTELIGENCIA CON EL CORAZÓN

Esperanza Meseguer Navarro

DOI 10.22533/at.ed.28421011917

CAPÍTULO 18..... 181

O GERENCIAMENTO DE PROJETOS/GUIA PMBOK® COMO MECANISMO DE MONITORAMENTO DA SATISFAÇÃO DOS SERVIDORES DA SRE DIAMANTINA

João Paulo dos Santos
Rafaela Caiaffa de Faria
Altamir Fernandes de Oliveira

DOI 10.22533/at.ed.28421011918

CAPÍTULO 19..... 195

EDUCAÇÃO EM SAÚDE NA PREVENÇÃO AO HIV E A AIDS: RELATO DE EXPERIÊNCIA

DE PROJETO INTEGRADOR EM UMA ESCOLA PÚBLICA DE PORTO VELHO

Alynne Santana Leônidas Torres
Alexandre Gil de Oliveira
Ana Beatriz Garcez de Mendonça
Isabella Beatriz Pêgo Doenha
Maria Ludmila Kawane de Sousa Soares
Rebeca Aline Almeida Gomes
Sabrina Arquimim Gomes
Sara de Paula Albino

DOI 10.22533/at.ed.28421011919

CAPÍTULO 20.....201

ATENÇÃO PRIMÁRIA EM SAÚDE E A INTEGRALIDADE DO CUIDADO NA ÓTICA DE PROFISSIONAIS DE UMA COORDENADORIA REGIONAL DE SAÚDE

Aimê Cunha
Bruna Letícia Endl Bilibio
Carmen Cristiane Schultz
Mauren Knorst Godoy
Ricardo Chaves Lemes
Adriane Cristina Bernat Kolankiewicz
Janice de Fatima Pavan Zanella

DOI 10.22533/at.ed.28421011920

CAPÍTULO 21.....213

PRÉ-VESTIBULAR SOCIAL LEONHARD EULER, TRANSFORMANDO VIDAS

Adenilson Pontes Pinto

DOI 10.22533/at.ed.28421011921

CAPÍTULO 22.....219

FATORES PARA RETENÇÃO DE GRADUANDOS DE MEDICINA: UM ESTUDO DE CASO DA ESCOLA DE MEDICINA DA FACULDADE PITÁGORAS DE EUNÁPOLIS, BAHIA

Camila Melo de Freitas
Paulo Yun Cha

DOI 10.22533/at.ed.28421011922

CAPÍTULO 23.....236

CIÊNCIAS DA RELIGIÃO UFSM/UAB: A GÊNESE E DESAFIOS DE UM CURSO CONSTRUÍDO APÓS A VIVÊNCIA DE UMA TRAGÉDIA

Martha Helena Segatto Pereira
Iara da Silva Ferrão
Alice Dutra Tagliapietra
Venicio Quatrin Cherobini

DOI 10.22533/at.ed.28421011923

CAPÍTULO 24.....245

SEMINÁRIO ACADÊMICO ON-LINE PARA A COMUNIDADE: PRÁTICA EXITOSA

Rute Pires Costa
Olga Lorena Maluf Guará Beserra

Aíla Maria Castro Dias
Paula Cristina Oliveira Sousa
Nelbe Maria Ferreira Amorim
Leuda Alves Brasileiro
Abidiel Pereira Dias
Raquel Pires Costa
Edinalva Moraes Andrade

DOI 10.22533/at.ed.28421011924

CAPÍTULO 25.....254

HISTÓRIA DA CIÊNCIA: CONTRIBUIÇÕES E DESAFIOS NA EDUCAÇÃO PROFISSIONAL E TECNOLÓGICA

Luciene de Almeida Barros Pinheiro
Ana Cláudia Ribeiro de Souza

DOI 10.22533/at.ed.28421011925

CAPÍTULO 26.....264

O PROJETO INTEGRADOR COMO METODOLOGIA ATIVA DE APRENDIZAGEM: O CASO DO CURSO DE ENGENHARIA DA UNIVESP

Cássio Ricardo Fares Riedo

DOI 10.22533/at.ed.28421011926

CAPÍTULO 27.....274

O PRONERA - PROGRAMA NACIONAL DE EDUCAÇÃO NA REFORMA AGRÁRIA E O ACESSO AO ENSINO SUPERIOR PÚBLICO: A EXPERIÊNCIA DO TECNÓLOGO EM AGROECOLOGIA DO IFPR CAMPO LARGO

João Cláudio Bittencourt Madureira

DOI 10.22533/at.ed.28421011927

CAPÍTULO 28.....283

O PAPEL DA AGRICULTURA FAMILIAR NA PROMOÇÃO DA ALIMENTAÇÃO SAUDÁVEL NA REDE MUNICIPAL DE EDUCAÇÃO DE MIMOSO DO SUL-ES

Ariana Cristina Moura Nazario
Kátia Gonçalves Castor

DOI 10.22533/at.ed.28421011928

SOBRE O ORGANIZADOR.....296

ÍNDICE REMISSIVO.....297

CAPÍTULO 11

DIFICULTADES COTIDIANAS, COMPETENCIAS EMOCIONALES Y PERSONALIDAD EN ALUMNADO DE BACHILLERATO

Data de aceite: 04/01/2021

Data de submissão: 29/11/2020

Núria Pérez-Escoda

Universidad de Barcelona
Barcelona, España
ORCID: 0000-0001-6314-2792

Núria García-Aguilar

Universidad de Barcelona
Barcelona, España
ORCID 0000-0002-7716-3081

Èlia López-Cassà

Universidad de Barcelona
Barcelona, España
ORCID: 0000-0003-3870-8533

RESUMEN: El objetivo de este trabajo es presentar los principales resultados de una investigación destinada a estudiar la relación entre la competencia emocional y la personalidad con las dificultades cotidianas en una muestra de estudiantes de bachillerato. La muestra está formada por 428 estudiantes de Bachillerato de 3 institutos diferentes. La media de edad oscila entre los 15 y los 19 años ($M = 16,53$; $D.T. = .85$). El 50,7% de la muestra son chicas y en su mayoría cursan primer curso (67,8%). Se aplicó el 16 PF-APQ Cuestionario de Personalidad para Adolescentes para estudiar la personalidad y las dificultades y del Cuestionario de Desarrollo Emocional de Educación Secundaria (CDE-SEC) para valorar el nivel de competencia emocional de los participantes. Se observan relaciones

significativas e intensas de signo inverso entre la competencia emocional total y las dificultades cotidianas ($r = -.60$, $p < .001$). Paralelamente, se observan relaciones significativas por un lado entre el rasgo ansiedad y las dificultades ($r = .62$, $p < .001$) y, por otro, con la competencia emocional ($r = -.58$, $p < .001$). Estos datos nos permiten afirmar que sería de gran interés mejorar las competencias emocionales para disminuir la ansiedad y las dificultades cotidianas en la adolescencia.

PALABRAS CLAVE: Dificultades, competencias emocionales, personalidad, adolescentes.

DAILY DIFFICULTIES, EMOTIONAL COMPETENCES AND PERSONALITY IN HIGH SCHOOL STUDENTS

ABSTRACT: The aim of this work is to expose the main results of an investigation which objective is to study the connection between emotional competence and personality with quotidian difficulties in a sample of high school students. The sample consists of 428 high school students from 3 different institutes. Mean age ranges from 15 to 19 ($M = 16.53$, $D.T. = .85$). Girls represent 50.7% of the sample and most of them are in the first year (67.8%). We applied the 16 PF-APQ Personality Questionnaire for Adolescents to study personality and difficulties and the Emotional Development Questionnaire for Secondary Education (CDE-SEC) to value emotional competence's level of participants. We can observe significant and strong connection of inverse sign between total emotional competence and quotidian difficulties ($r = -.60$, $p < .001$). At the same time, on the one hand, we can observe

significant and inverse relation between anxiety trait and quotidian difficulties ($r = .62, p < .001$) and, on the other hand, with the emotional competences ($r = -.58, p < .001$). These data allow us to affirm that it would be very interesting to improve emotional competences to reduce anxiety and quotidian difficulties in adolescence.

KEYWORDS: Difficulties, Emotional competences, personality, adolescents.

INTRODUCCIÓN

Los adolescentes viven cada vez más inmersos en un mundo que sufre una profunda crisis de valores y se caracteriza por los cambios a ritmo frenético, un consumismo desenfrenado, la omnipresencia de las nuevas tecnologías y un acceso relativamente fácil a sustancias adictivas. En este contexto, es preciso recordar que comúnmente la adolescencia se define como una etapa de vulnerabilidad psicológica y de preparación para la vida adulta en la que suceden un conjunto de experiencias de desarrollo de suma importancia (OMS, 2019). En ella se afianza la personalidad al tiempo que se experimentan y afrontan muchos cambios físicos y emocionales (Latorre y Montañés, 2004; Boro y Dhanalakshmi, 2014, Muñoz et al., 2015).

Algunas de las emociones como la frustración, la preocupación, la ansiedad y la ira, marcan la mayoría de problemas a los que tiene que hacer frente cotidianamente cualquier adolescente. La buena o mala gestión de estas emociones será determinante para afrontar adecuadamente esta etapa, ya que tienen una asociación directa con la salud mental (Aldao, Nolen-Hoeksema y Schweizer, 2010), conductas problemáticas como el abuso de sustancias (Kun y Demetrovics, 2010), autoagresión (Buckholdt, Parra, y Jobe-Shields, 2009) y el comportamiento sexual arriesgado (Tull, Weiss, Adams, y Gratz, 2012), entre otros. No olvidemos que ser emocionalmente competente consiste en disponer de una variedad de recursos para comprender y gestionar las emociones para afrontar la vida de manera positiva y saludable.

Paralelamente, Molina, Inda y Fernández (2009) señalan la importancia del factor personalidad y en especial de algunos de los rasgos que pueden influir en las dificultades de los adolescentes.

Desde un punto de vista teórico se dispone de bastantes elementos que nos permiten hipotetizar sobre la relación entre competencia emocional, personalidad y dificultades cotidianas. De ahí la pertinencia de la investigación que presentamos con una muestra de estudiantes de bachillerato.

Se entiende por dificultades cotidianas los diversos problemas que los adolescentes son susceptibles a tener a lo largo de esta etapa de la vida. Algunos de estos problemas si se reiteran y afrontan indebidamente pueden provocar desviaciones en la conducta.

De acuerdo con Schuerger (2003) podemos agrupar en cuatro grupos las dificultades cotidianas: a) Malestar personal que se concreta en desánimo, preocupación, baja autoestima y disconformidad general; b) Ponerse en problemas que se asocian a

reacciones agresivas, dificultades con la autoridad o la ley y problemas con sustancias adictivas; c) Dificultades en contextos específicos, en especial conflictos o inadaptación en el entorno familiar y escolar; y d) Carencias de afrontamiento que habitualmente incluyen falta de competencia social y desajustes en los estilos, actitudes, valores y formas de afrontar los problemas, ya sean personales, relacionales, familiares o escolares.

MÉTODO

Participantes

La muestra está formada por 428 estudiantes de Bachillerato de 3 institutos diferentes. La media de edad oscila entre los 15 y los 19 años ($M = 16,53$; $D.T. = .85$). De estos, 217 son chicas (50,7%) y 211 son chicos (49,3%). En su mayoría están cursando el primer curso de bachillerato (67,8%) y casi un tercio (32,2%) segundo curso. Anteriormente no han recibido formación en educación emocional.

Instrumentos

Los instrumentos utilizados han sido:

-El Cuestionario de Personalidad para Adolescentes (16 PF-APQ) de Schuerger (2005). Se trata un autoinforme que contiene 200 ítems en forma de afirmaciones que se organizan en cuatro partes o dimensiones evaluativas de las cuales, en esta investigación, se utilizan aquellas que nos informan sobre la personalidad y las dificultades cotidianas de los adolescentes. Cuenta con adecuadas propiedades psicométricas y una alta correlación con otras medidas de personalidad en las diferentes escalas de la versión española de la prueba (Schuerger, 2003).

La dimensión personalidad, permite delimitar cinco dimensiones globales: extraversión, ansiedad, dureza, independencia y autocontrol. La sección de dificultades cotidianas estudia algunos de los problemas o síntomas de los jóvenes: malestar personal, ponerse en problemas, dificultades en contextos específicos y carencias de afrontamiento.

-El Cuestionario de desarrollo emocional en la versión para adolescentes (QDE-SEC) de Pérez-Escoda, Álvarez y Bisquerra (2008). Se utiliza para medir la competencia emocional total y sus cinco dimensiones: conciencia emocional, regulación emocional, autonomía emocional, competencia social y competencias de vida y bienestar. Es una escala de autoinforme que consta de 35 ítems con formato de respuesta tipo Likert, con 11 opciones de respuesta. En el presente estudio el CDE-SEC obtiene una fiabilidad de $\alpha = .85$. En este estudio se ha utilizado una versión informatizada y se ha aplicado con la colaboración de los tutores.

RESULTADOS

En la Tabla 1 se presentan los descriptores y los resultados de la correlación bivariada entre la competencia emocional percibida por los estudiantes, sus dimensiones de personalidad y las principales dificultades cotidianas.

Evaluación del nivel de competencia emocional y relación con las dificultades cotidianas

Los resultados informan de una puntuación media de la muestra de 6,12 en competencia emocional global en una escala de 0 a 10. Si se observan los niveles promedio alcanzados en cada una de las dimensiones, se puede afirmar que las dimensiones más desarrolladas son la conciencia emocional (7,16/10) y las competencias para la vida y el bienestar (6,57/10). Aquellas dimensiones más susceptibles de ser desarrolladas son la regulación emocional (5,40/10) y la autonomía emocional (5,77/10), seguidas de la competencia social (5,94/10).

	Total dificultades	Malestar personal	Ponerse en problemas	Dif. en contextos específicos	Afront. deficiente	Media	DS
Total compet. Emocional	-,60**	-,58**	-,28**	-,45**	-,51**	6,12	0,96
Conciencia	-,39**	-,37**	-,20**	-,28**	-,36**	7,16	1,16
Regulación	-,51**	-,50**	-,27**	-,35**	-,40**	5,40	1,30
Autonomía	-,44**	-,53**	-,07	-,32**	-,37**	5,77	1,36
Comp. Social	-,27**	-,29**	-,07	-,19**	-,26**	5,94	1,33
Compt. Vida y Bienestar.	-,59**	-,45**	-,42**	-,52**	-,50**	6,57	1,27
Extraversión	,00	0,02	,04	,01	-,05	43,02	28,78
Ansiedad	,62**	,66**	,24**	,42**	,48**	48,87	30,60
Dureza	,01	-,17**	,24**	,04	,02	50,62	30,31
Independencia	,04	-,07	,27**	,09	-,21**	57,17	30,96
Autocontrol	-,12*	-,08	-,10*	-,14**	-,04	50,22	31,94

Nota: ** $p < 0,01$; * $p < 0,05$; N=428

Tabla 1. Correlación entre la competencia emocional y la personalidad con las dificultades cotidianas.

Se observa una correlación importante e inversa entre las dificultades cotidianas y la competencia emocional total ($r(428) = -,60$; $p < .01$). Además, la correlación es también moderada e inversa entre cada uno de los diferentes grupos de dificultades y la competencia emocional. Asimismo se observa también una relación significativa entre cada una de las

dimensiones de la competencia emocional y el total de dificultades cotidianas. Así, de acuerdo con los resultados, un mayor grado de competencia emocional se relaciona con menos dificultades cotidianas. Más específicamente, se observa que la dimensión competencias para la vida y bienestar ($r(428) = -.59$; $p < .01$) y la regulación emocional ($r(428) = -.51$; $p < .01$) son las que se relacionan más intensamente con el total de dificultades, seguidas por la autonomía emocional ($r(428) = -.44$; $p < .01$) y la conciencia emocional ($r(428) = -.39$; $p < .01$). En último lugar, encontramos la competencia social, la cual tiene una correlación menor, aunque significativa y nada despreciable ($r(428) = -.27$; $p < .01$).

Personalidad y las dificultades cotidianas

Como se puede observar en la Tabla 1, la puntuación centílica de los estudiantes de la muestra se halla muy próxima a la media sin destacar en ninguna de las dimensiones, aunque se aprecia que la desviación típica en todas ellas es elevada por lo que se entiende que existen algunos casos concretos que si se escapan de la media tanto por exceso como por defecto.

En cuanto a la relación entre las dificultades cotidianas y la personalidad, tal como se desprende de los resultados de la Tabla 1, la dimensión de ansiedad presenta un patrón de correlación significativa y importante con el total de dificultades ($r(428) = .62$; $p < .01$) y con todas las tipologías de dificultad, destacando la relación con el malestar personal ($r(428) = .66$; $p < .01$). La dimensión extraversión carece de relaciones significativas con las dificultades, mientras que la dureza se relaciona inversa y débilmente con el malestar personal ($r(428) = -.17$; $p < .01$) y de forma directa con la propensión a meterse en problemas ($r(428) = .24$; $p < .01$). Por su parte la dimensión independencia se relaciona también con la tendencia a meterse en problemas ($r(428) = .27$; $p < .01$) y de forma inversa, aunque débilmente, con un afrontamiento deficiente ($r(428) = -.21$; $p < .01$).

DISCUSIÓN Y CONCLUSIONES

Los resultados de este estudio nos permiten afirmar que cuanto mayor es el nivel de competencia emocional, menos dificultades cotidianas presentan los adolescentes. Destaca especialmente la relación inversa entre el nivel de competencia emocional y el malestar personal. Los datos obtenidos muestran que aquellos adolescentes con mayor competencia emocional poseen más habilidades de afrontamiento frente a los problemas. Esto se manifiesta en una disminución de los conflictos especialmente en los contextos familiar y escolar.

En su trabajo Morales y Trianes (2010) estudiaron la relación entre las estrategias de afrontamiento y la adaptación en niños y adolescentes llegando a la conclusión de que disponer de estrategias de afrontamiento era un factor protector frente a la aparición de comportamientos desadaptativos.

De nuestro estudio se deduce que los adolescentes hábiles en su gestión emocional

presentan mayor resistencia al desánimo, responden mejor a las demandas externas e internas y gestionan mejor las preocupaciones propias de su día a día. Paralelamente perciben con mayor benevolencia su imagen y los cambios corporales propios de la etapa, mientras que los adolescentes con menor competencia emocional se muestran con una autoestima más vulnerable y una mayor actitud autocrítica.

Por su parte, al profundizar en la relación entre la personalidad y las dificultades cotidianas se observa que ciertos rasgos o dimensiones de la personalidad parecen incidir de forma importante en el origen y mantenimiento del malestar personal. Destaca especialmente la influencia de la dimensión ansiedad y en menor medida la de la dimensión dureza. En nuestro estudio se observa como un pobre afrontamiento aparece vinculado al rasgo ansiedad y también a la falta de independencia, mientras que las dificultades en contextos específicos están más influenciadas por la falta de autocontrol junto a puntuaciones elevadas en ansiedad. Sin embargo, se observa que el rasgo extraversión no parece tener ninguna incidencia en las dificultades cotidianas de los adolescentes.

En síntesis, destaca la influencia dimensión ansiedad ya que muestra mayor incidencia en todos los tipos de dificultades. Latorre y Montañés (2004) hallaron en su investigación que la ansiedad se relacionaba claramente con la falta de competencias emocionales y a su vez con dificultades de ajuste psicosocial. Estos resultados concuerdan con otros trabajos como los de Molina, Inda y Fernández (2009) y Rodrigo y Hernández (2003) que concluyen que la combinación entre la baja estabilidad emocional, niveles elevados de ansiedad, tensión, aprensión y abstracción en la adolescencia constituyen un claro indicador de problemas y dificultades en el futuro.

En consecuencia, consideramos que sería de gran interés seguir profundizando en el estudio de las relaciones entre estas variables. Por un lado, sería importante realizar un análisis más pormenorizado de las respuestas a cada uno de los problemas específicos (desanimo, pobre autoimagen, problemas en casa y en la escuela, etc.) para obtener información más detallada que permita diseñar intervenciones destinadas a la prevención de cada uno de ellos. Asimismo, es necesario realizar nuevas investigaciones con muestras más grandes y también con adolescentes de diferentes edades y niveles educativos que permitan disponer de conclusiones que permitan una mayor generalización. Como propuesta de continuidad se realizará un estudio de regresión para estudiar con mayor precisión el poder predictivo de cada una de las variables en las dificultades cotidianas.

Todo ello nos permitirá sin duda obtener pistas que ayuden a desarrollar programas de intervención de educación emocional enfocados a la prevención y disminución de los problemas en la adolescencia. Se trata de trabajar en pro del desarrollo integral de los adolescentes. En definitiva, educar en educación emocional es educar para la vida y, si educamos para la vida, es porque queremos llegar a una sociedad en la que sus miembros se aproximen cada vez más al bienestar personal y social.

Otro aspecto a considerar, como extensión de la necesidad de desarrollar las

competencias emocionales de los adolescentes, es la necesidad de ofrecer formación en educación emocional para todos los profesionales de la educación, especialmente para aquellos que trabajan con alumnos en esta etapa vital. En este sentido también se han manifestado ya algunos autores (Day, 2011; Vaello, 2009; Torrijos y Izard, 2014; Bisquerra, Pérez-González y García, 2015; Pérez-Escoda y Filella, 2019). La disposición del profesorado tanto a llevar a cabo las intervenciones de educación emocional como el hecho de ser referentes y modelos para sus alumnos requiere de un esfuerzo y, a menudo, de una sólida formación en gestión emocional que no recibieron en su formación inicial como docentes.

REFERENCIAS

- Aldao, A., Nolen-Hoeksema, S. y Schweizer, S. (2010). Emotionregulation strategies across psychopathology: A meta-analytic review. *Clinical Psychological Review*, 30, 217-237. doi: 10.1016/j.cpr.2009.11.004
- Bisquerra, R., Pérez-González, J. C., y García Navarro, E. (2015). *Inteligencia emocional en la educación*. Madrid: Síntesis.
- Buckholdt, K. E., Parra, G. R., y JobeShields, L. (2009). Emotion regulation as a mediator of the relation between emotion socialization and deliberate self-harm. *American Journal of Orthopsychiatry*, 79, 482-490. doi: 10.1037/a0016735
- Boro, J. y Dhanalakshmi, D. (2014). Life stress, optimism, and life satisfaction among school students. *Indian Journal of Positive Psychology*, 5(1), 41-45.
- Day, C. (2011). *Pasión por enseñar. La identidad personal y profesional del docente y sus valores* (3ª ed.). Madrid: Narcea.
- Kun, B., y Demetrovics, Z. (2010) Emotional Intelligence and Addictions: A Systematic Review, *Substance Use & Misuse*, 45, 1131- 1160. doi: 10.3109/10826080903567855.
- Latorre, J. M. y Montaños, J. (2004). Ansiedad, inteligencia emocional y salud en la adolescencia. *Ansiedad y estrés*, 10 (1), 111-125.
- Molina, S., Inda, M., y Fernández, C. M. (2009). La personalidad como predictora de dificultades cotidianas en la adolescencia. *Reop*, 20, 109-122.
- Morales, F. M. y Trianes, Mª. V. (2010). Estrategias de afrontamiento e inadaptación en niños y adolescentes. *European Journal of Education and Psychology*, 3 (2), 275-286. doi: 10.1989/ejep.v3i2.65
- Muñoz, S., Vega, Z., Berra, E., Nava, C., y Gómez, G. (2015). Asociación entre estrés, afrontamiento, emociones e IMC en adolescentes. *Revista Intercontinental de Psicología y Educación*, 17(1), 11-29.
- OMS (28 de septiembre de 2020). Desarrollo de la adolescencia. Obtenido de Organización Mundial de la Salud: https://www.who.int/maternal_child_adolescent/topics/adolescence/dev/es/

Pérez-Escoda, N., Álvarez, M. y Bisquerra, R. (2008). QDE-SEC Cuestionario de desarrollo emocional Educación Secundaria. Barcelona: GROU. Universitat de Barcelona.

Pérez Escoda, N., y Filella Guiu, G. (2019). Educación emocional para el desarrollo de competencias emocionales en niños y adolescentes. *Praxis & Saber*, 10(24), 23-44. doi:10.19053/22160159.v10.n25.2019.8941

Rodrigo M, y Hernández R. (2003). Ansiedad. Depresión y conducta suicida en la adolescencia. *Medicine - Programa de Formación Médica Continuada Acreditado*, 8, (116), 6199-6208.

Schuerger, J. M. (2003). Manual 16PF-APQ Cuestionario de Personalidad para Adolescentes 16PF. Madrid: TEA Ediciones, S.A..

Schuerger, J. M. (2005). 16 PF-APQ Cuestionario de Personalidad para Adolescentes. Madrid: TEA Ediciones, S.A

Torrijos, P. y Izard, J. F. (2014). Desarrollo de competencias emocionales en el profesorado de educación secundaria a través de una intervención por programas. *Teoría de la educación: Educación y cultura en la sociedad de la información*, 15 (1), 890-105.

Tull, M.T., Weiss, N.H, Adams, C.E. & Gratz, K.L. (2012). The contribution of emotion regulation difficulties to risky sexual behavior within a sample of patients in residential substance abuse treatment. *Addictive Behaviors*, 37, 10, 1084-1192. doi:10.1016/j.addbeh.2012.05.001

Vaello, J. (2009). El profesor emocionalmente competente. Un puente sobre las aulas trubulentas. Barcelona. Graó.

ÍNDICE REMISSIVO

A

Agricultura familiar 283, 284, 285, 287, 288, 289, 290, 292, 293, 294, 295

AIDS 166, 195, 196, 197, 198, 199, 200

Alfabetização 125, 126, 127, 128, 129, 130, 131

Aluno 6, 20, 21, 127, 128, 131, 135, 138, 139, 140, 141, 142, 143, 144, 145, 148, 149, 150, 151, 153, 163, 164, 214, 215, 216, 219, 220, 227, 228, 230, 231, 248, 255, 261, 262, 268, 269, 270

Angola 4, 15, 16, 17, 19, 20, 22, 23, 24, 25, 26, 27, 29, 30

Aprendizagem 1, 5, 6, 9, 17, 19, 20, 21, 23, 61, 98, 126, 127, 128, 129, 133, 136, 137, 148, 158, 196, 198, 207, 210, 211, 216, 217, 238, 240, 241, 242, 244, 247, 253, 255, 259, 262, 264, 265, 266, 267, 268, 269, 270, 271, 272, 273, 285, 286, 288

Argentina 38, 49, 89, 90, 91, 92, 93, 94, 95, 96, 97, 98

Atenção primária 201, 202, 206, 208, 210

Autoconceito 15, 17, 20, 22, 23, 24, 25, 27, 28, 29, 30, 31

B

BNCC 147, 148, 149, 151, 152, 153, 154

Brasil 2, 3, 4, 5, 6, 8, 21, 89, 90, 91, 92, 93, 94, 95, 96, 97, 98, 131, 132, 148, 151, 152, 153, 154, 155, 158, 159, 165, 193, 195, 200, 202, 203, 204, 206, 207, 208, 210, 214, 215, 218, 219, 222, 223, 224, 233, 234, 235, 236, 237, 238, 242, 247, 248, 251, 252, 258, 259, 274, 275, 278, 279, 281, 282, 286, 287, 289, 290, 291, 294, 295

C

Chile 32, 34, 35, 37, 38, 39, 50, 51, 52, 56, 58, 60, 61, 62, 63, 71, 87

Colômbia 4, 98

Congo 3, 4, 5

Criança 2, 3, 4, 6, 16, 20, 127, 128, 140, 141, 143, 144, 211, 250

Curso 6, 56, 92, 99, 101, 108, 109, 113, 115, 119, 135, 136, 149, 150, 152, 154, 160, 167, 168, 173, 178, 195, 219, 220, 222, 224, 225, 226, 227, 228, 229, 230, 231, 232, 233, 236, 238, 239, 240, 241, 242, 243, 244, 245, 248, 249, 264, 266, 267, 268, 269, 270, 271, 272, 273, 274, 276, 278, 279, 280, 282, 295

D

Discente 136, 246, 249

Divulgação científica 156, 157, 158, 159, 160, 161, 164, 165

Docente 21, 25, 30, 43, 48, 49, 50, 52, 54, 56, 57, 58, 59, 60, 61, 63, 64, 65, 68, 70, 71, 72, 73, 74, 75, 76, 77, 78, 79, 80, 81, 83, 84, 85, 86, 89, 90, 94, 98, 105, 109, 110, 111, 112,

114, 115, 116, 119, 120, 121, 122, 123, 126, 130, 156, 164, 170, 199, 201, 207, 219, 228, 229, 231, 232, 255, 261, 262

E

Educação 1, 2, 3, 4, 5, 7, 8, 15, 16, 17, 19, 20, 21, 22, 23, 26, 30, 31, 88, 90, 91, 97, 98, 107, 125, 126, 127, 128, 129, 130, 131, 132, 133, 134, 155, 156, 157, 158, 159, 160, 161, 162, 163, 164, 165, 188, 193, 194, 195, 196, 197, 198, 199, 200, 201, 202, 205, 206, 207, 208, 209, 210, 214, 215, 217, 218, 219, 233, 234, 236, 237, 238, 239, 242, 244, 247, 252, 253, 254, 255, 258, 259, 260, 261, 262, 263, 264, 265, 266, 273, 274, 275, 276, 277, 278, 279, 280, 281, 282, 283, 284, 285, 286, 287, 288, 290, 292, 293, 294, 295, 296

Educação do campo 274, 275, 276, 277, 278, 279, 280, 281, 282

Educadores 15, 17, 18, 19, 20, 22, 24, 25, 26, 27, 28, 29, 30, 49, 71, 83, 84, 86, 88, 148, 163, 195, 198, 262, 277

Ensino 5, 7, 8, 15, 16, 17, 19, 20, 21, 22, 23, 24, 26, 27, 29, 30, 61, 89, 90, 91, 92, 95, 96, 97, 125, 126, 128, 129, 130, 132, 134, 137, 147, 148, 149, 150, 154, 156, 158, 159, 163, 164, 165, 181, 182, 194, 196, 197, 198, 201, 207, 208, 209, 211, 213, 214, 215, 216, 217, 218, 219, 221, 222, 226, 227, 228, 229, 231, 232, 233, 234, 236, 237, 238, 239, 240, 241, 242, 243, 245, 246, 247, 248, 253, 254, 255, 258, 259, 261, 262, 263, 264, 265, 266, 268, 269, 271, 272, 273, 274, 275, 276, 277, 278, 279, 280, 286, 293, 295

Envolvimento 15, 17, 20, 22, 23, 24, 25, 26, 27, 28, 29, 30, 135, 136, 163, 208, 209, 247, 269, 284, 288, 290, 293

Escola 1, 2, 3, 4, 5, 6, 7, 8, 15, 17, 20, 21, 23, 30, 31, 126, 128, 129, 131, 132, 134, 135, 136, 137, 142, 143, 145, 147, 149, 150, 153, 154, 159, 161, 165, 195, 196, 197, 198, 199, 200, 214, 219, 245, 246, 248, 249, 251, 253, 254, 258, 275, 276, 278, 279, 280, 281, 282, 283, 284, 285, 286, 289, 290, 292, 293, 294, 295, 296

Escrita 33, 34, 37, 57, 125, 126, 127, 128, 129, 130, 131, 156, 157, 264, 265

Espanha 27, 107

Estudante 1, 3, 4, 5, 6, 7, 8, 151, 154, 208, 218, 220, 226, 239, 243, 265, 267, 269

Experiência 9, 93, 94, 125, 130, 132, 134, 135, 136, 137, 138, 139, 144, 145, 146, 161, 195, 196, 197, 201, 204, 206, 207, 209, 215, 236, 238, 245, 248, 256, 274, 280, 285

F

Família 2, 3, 16, 128, 132, 134, 136, 137, 138, 140, 141, 143, 144, 145, 202, 203, 206, 208, 211, 215, 226, 248, 285

Fisioterapia 211, 245, 246, 247, 248, 249, 250, 251, 252

Formação 15, 16, 17, 18, 19, 20, 21, 22, 24, 25, 28, 29, 30, 88, 89, 90, 91, 97, 98, 107, 125, 126, 130, 131, 135, 136, 149, 153, 156, 159, 161, 162, 163, 164, 183, 185, 188, 190, 191, 201, 203, 206, 207, 210, 211, 228, 236, 237, 238, 239, 241, 242, 243, 255, 257, 258, 259, 260, 261, 262, 263, 264, 265, 266, 267, 269, 270, 276, 277, 278, 279, 280, 286, 288

G

Gerenciamento de projetos 181, 182, 183, 185, 186, 193, 194

Gestores 135, 136, 137, 138, 181, 182, 183, 185, 186, 188, 189, 190, 191, 203, 204, 206, 208, 209, 231, 237, 290

Globalização 107

H

História da ciência 254, 255, 258, 260, 261, 262, 263

HIV 195, 196, 197, 198, 199

I

Infância 15, 17, 18, 19, 20, 22, 24, 25, 26, 27, 28, 29, 30, 258

L

Letramento 125, 126, 127, 129, 130, 131

Lixo eletrônico 147, 148, 149, 150, 151, 152, 153, 154, 155

M

Medicina 14, 203, 210, 211, 219, 220, 221, 224, 225, 226, 227, 228, 229, 232, 233, 234

Metodologias ativas de aprendizagem 264, 266, 267, 268, 269, 272

México 9, 10, 14, 40, 41, 42, 49, 71, 72, 87, 88, 98, 296

P

Políticas públicas 7, 8, 39, 76, 133, 202, 204, 205, 211, 243, 262, 275, 276, 277, 279, 282, 283, 284, 285, 289, 290, 292, 293, 295, 296

Pré-vestibular social 213, 214, 215, 217, 218

Professor 6, 7, 23, 89, 90, 91, 94, 95, 96, 131, 135, 136, 143, 144, 145, 156, 157, 158, 160, 161, 162, 163, 164, 165, 213, 214, 216, 239, 241, 242, 246, 249, 255, 258, 261, 262, 267, 269, 270, 296

Programa 1, 10, 11, 12, 13, 17, 24, 32, 33, 34, 35, 36, 37, 40, 41, 43, 44, 47, 48, 50, 54, 75, 77, 78, 81, 82, 83, 87, 106, 107, 108, 110, 114, 115, 121, 123, 125, 126, 127, 128, 129, 130, 132, 166, 167, 168, 201, 204, 209, 219, 253, 266, 268, 274, 275, 276, 277, 280, 281, 282, 283, 284, 285, 286, 288, 289, 291, 292, 293, 294, 295, 296

Projeto 3, 125, 127, 128, 129, 130, 131, 132, 133, 134, 135, 136, 137, 145, 146, 147, 149, 150, 151, 152, 153, 154, 155, 157, 185, 186, 195, 197, 198, 199, 203, 207, 208, 213, 214, 215, 216, 217, 218, 236, 238, 244, 246, 249, 250, 264, 266, 267, 268, 269, 270, 271, 272, 273, 275, 278, 279, 282, 283, 284, 285, 286, 290, 291, 292, 293, 294

Pronera 274, 275, 276, 277, 278, 279, 280, 281, 282

R

Refugiado 1, 5, 6, 7, 8

Religião 236, 238, 239, 242, 243, 244, 261

Retenção 219, 220, 221, 222, 230, 232, 233, 234

S

Satisfação 17, 20, 24, 25, 28, 181, 182, 183, 184, 185, 186, 187, 191, 192, 193, 219, 221, 229, 230, 231, 232, 235, 240, 241

Saúde 133, 135, 136, 146, 148, 151, 194, 195, 196, 197, 198, 199, 200, 201, 202, 203, 204, 205, 206, 207, 208, 209, 210, 211, 212, 226, 229, 248, 250, 251, 252, 282, 283, 285, 286, 287, 292, 295

Seminário 136, 242, 243, 245, 246, 248, 249, 250, 251

T

Tecnologia 21, 97, 147, 148, 149, 151, 152, 153, 154, 213, 214, 233, 246, 247, 254, 260, 262, 263, 265, 273, 274, 276, 279, 281, 282, 295, 296

Titulação 89, 90, 92, 93, 94, 95, 96, 97

Trabalho 1, 3, 5, 6, 16, 17, 22, 24, 26, 29, 30, 89, 90, 91, 94, 95, 96, 97, 129, 134, 135, 136, 137, 143, 144, 146, 149, 157, 158, 160, 164, 165, 181, 182, 183, 184, 185, 186, 193, 198, 199, 201, 202, 203, 204, 205, 206, 207, 208, 209, 210, 212, 213, 214, 215, 216, 217, 218, 219, 221, 229, 232, 235, 236, 240, 247, 248, 250, 251, 255, 259, 260, 262, 264, 268, 271, 273, 274, 276, 278, 279, 280, 284, 288, 290, 292, 295

U

Universidade 1, 9, 15, 20, 21, 22, 30, 61, 92, 98, 135, 136, 147, 156, 160, 165, 199, 201, 204, 213, 214, 216, 217, 227, 234, 235, 236, 237, 238, 242, 245, 253, 264, 266, 271, 273, 278, 295, 296

V

Vulnerabilidade 61, 207, 287

 www.atenaeditora.com.br

 contato@atenaeditora.com.br

 @atenaeditora

 www.facebook.com/atenaeditora.com.br

Políticas Públicas na Educação e a Construção do Pacto Social e da Sociabilidade Humana

Ano 2021

 www.atenaeditora.com.br

 contato@atenaeditora.com.br

 [@atenaeditora](https://www.instagram.com/atenaeditora)

 www.facebook.com/atenaeditora.com.br

Políticas Públicas na Educação e a Construção do Pacto Social e da Sociabilidade Humana

Ano 2021