

Condições Teórico-Práticas das Ciências da Saúde no Brasil 3



Luis Henrique Almeida Castro
(Organizador)

Atena
Editora

Ano 2020

Condições Teórico-Práticas das Ciências da Saúde no Brasil 3



Luis Henrique Almeida Castro
(Organizador)

Atena
Editora
Ano 2020

Editora Chefe

Profª Drª Antonella Carvalho de Oliveira

Assistentes Editoriais

Natalia Oliveira

Bruno Oliveira

Flávia Roberta Barão

Bibliotecária

Janaina Ramos

Projeto Gráfico e Diagramação

Natália Sandrini de Azevedo

Camila Alves de Cremo

Luiza Alves Batista

Maria Alice Pinheiro

Imagens da Capa

Shutterstock

Edição de Arte

Luiza Alves Batista

Revisão

Os Autores

2020 by Atena Editora

Copyright © Atena Editora

Copyright do Texto © 2020 Os autores

Copyright da Edição © 2020 Atena Editora

Direitos para esta edição cedidos à Atena Editora pelos autores.



Todo o conteúdo deste livro está licenciado sob uma Licença de Atribuição *Creative Commons*. Atribuição-Não-Comercial-NãoDerivativos 4.0 Internacional (CC BY-NC-ND 4.0).

O conteúdo dos artigos e seus dados em sua forma, correção e confiabilidade são de responsabilidade exclusiva dos autores, inclusive não representam necessariamente a posição oficial da Atena Editora. Permitido o *download* da obra e o compartilhamento desde que sejam atribuídos créditos aos autores, mas sem a possibilidade de alterá-la de nenhuma forma ou utilizá-la para fins comerciais.

Todos os manuscritos foram previamente submetidos à avaliação cega pelos pares, membros do Conselho Editorial desta Editora, tendo sido aprovados para a publicação.

A Atena Editora é comprometida em garantir a integridade editorial em todas as etapas do processo de publicação. Situações suspeitas de má conduta científica serão investigadas sob o mais alto padrão de rigor acadêmico e ético.

Conselho Editorial

Ciências Humanas e Sociais Aplicadas

Prof. Dr. Alexandre Jose Schumacher – Instituto Federal de Educação, Ciência e Tecnologia do Paraná

Prof. Dr. Américo Junior Nunes da Silva – Universidade do Estado da Bahia

Prof. Dr. Antonio Carlos Frasson – Universidade Tecnológica Federal do Paraná

Prof. Dr. Antonio Gasparetto Júnior – Instituto Federal do Sudeste de Minas Gerais

Prof. Dr. Antonio Isidro-Filho – Universidade de Brasília

Prof. Dr. Carlos Antonio de Souza Moraes – Universidade Federal Fluminense
Profª Drª Cristina Gaio – Universidade de Lisboa
Prof. Dr. Daniel Richard Sant’Ana – Universidade de Brasília
Prof. Dr. Deyvison de Lima Oliveira – Universidade Federal de Rondônia
Profª Drª Dilma Antunes Silva – Universidade Federal de São Paulo
Prof. Dr. Edvaldo Antunes de Farias – Universidade Estácio de Sá
Prof. Dr. Elson Ferreira Costa – Universidade do Estado do Pará
Prof. Dr. Eloi Martins Senhora – Universidade Federal de Roraima
Prof. Dr. Gustavo Henrique Cepolini Ferreira – Universidade Estadual de Montes Claros
Profª Drª Ivone Goulart Lopes – Istituto Internazionele delle Figlie de Maria Ausiliatrice
Prof. Dr. Jadson Correia de Oliveira – Universidade Católica do Salvador
Prof. Dr. Julio Candido de Meirelles Junior – Universidade Federal Fluminense
Profª Drª Lina Maria Gonçalves – Universidade Federal do Tocantins
Prof. Dr. Luis Ricardo Fernandes da Costa – Universidade Estadual de Montes Claros
Profª Drª Natiéli Piovesan – Instituto Federal do Rio Grande do Norte
Prof. Dr. Marcelo Pereira da Silva – Pontifícia Universidade Católica de Campinas
Profª Drª Maria Luzia da Silva Santana – Universidade Federal de Mato Grosso do Sul
Profª Drª Paola Andressa Scortegagna – Universidade Estadual de Ponta Grossa
Profª Drª Rita de Cássia da Silva Oliveira – Universidade Estadual de Ponta Grossa
Prof. Dr. Rui Maia Diamantino – Universidade Salvador
Prof. Dr. Urandi João Rodrigues Junior – Universidade Federal do Oeste do Pará
Profª Drª Vanessa Bordin Viera – Universidade Federal de Campina Grande
Prof. Dr. William Cleber Domingues Silva – Universidade Federal Rural do Rio de Janeiro
Prof. Dr. Willian Douglas Guilherme – Universidade Federal do Tocantins

Ciências Agrárias e Multidisciplinar

Prof. Dr. Alexandre Igor Azevedo Pereira – Instituto Federal Goiano
Profª Drª Carla Cristina Bauermann Brasil – Universidade Federal de Santa Maria
Prof. Dr. Antonio Pasqualetto – Pontifícia Universidade Católica de Goiás
Prof. Dr. Cleberton Correia Santos – Universidade Federal da Grande Dourados
Profª Drª Daiane Garabeli Trojan – Universidade Norte do Paraná
Profª Drª Diocléa Almeida Seabra Silva – Universidade Federal Rural da Amazônia
Prof. Dr. Écio Souza Diniz – Universidade Federal de Viçosa
Prof. Dr. Fábio Steiner – Universidade Estadual de Mato Grosso do Sul
Prof. Dr. Fágner Cavalcante Patrocínio dos Santos – Universidade Federal do Ceará
Profª Drª Girlene Santos de Souza – Universidade Federal do Recôncavo da Bahia
Prof. Dr. Jael Soares Batista – Universidade Federal Rural do Semi-Árido
Prof. Dr. Júlio César Ribeiro – Universidade Federal Rural do Rio de Janeiro
Profª Drª Lina Raquel Santos Araújo – Universidade Estadual do Ceará
Prof. Dr. Pedro Manuel Villa – Universidade Federal de Viçosa
Profª Drª Raissa Rachel Salustriano da Silva Matos – Universidade Federal do Maranhão
Prof. Dr. Ronilson Freitas de Souza – Universidade do Estado do Pará
Profª Drª Talita de Santos Matos – Universidade Federal Rural do Rio de Janeiro
Prof. Dr. Tiago da Silva Teófilo – Universidade Federal Rural do Semi-Árido
Prof. Dr. Valdemar Antonio Paffaro Junior – Universidade Federal de Alfenas

Ciências Biológicas e da Saúde

Prof. Dr. André Ribeiro da Silva – Universidade de Brasília
Profª Drª Anelise Levay Murari – Universidade Federal de Pelotas
Prof. Dr. Benedito Rodrigues da Silva Neto – Universidade Federal de Goiás
Profª Drª Débora Luana Ribeiro Pessoa – Universidade Federal do Maranhão
Prof. Dr. Douglas Siqueira de Almeida Chaves -Universidade Federal Rural do Rio de Janeiro
Prof. Dr. Edson da Silva – Universidade Federal dos Vales do Jequitinhonha e Mucuri
Profª Drª Eleuza Rodrigues Machado – Faculdade Anhanguera de Brasília
Profª Drª Elane Schwinden Prudêncio – Universidade Federal de Santa Catarina
Profª Drª Eysler Gonçalves Maia Brasil – Universidade da Integração Internacional da Lusofonia Afro-Brasileira
Prof. Dr. Ferlando Lima Santos – Universidade Federal do Recôncavo da Bahia
Profª Drª Gabriela Vieira do Amaral – Universidade de Vassouras
Prof. Dr. Gianfábio Pimentel Franco – Universidade Federal de Santa Maria
Prof. Dr. Helio Franklin Rodrigues de Almeida – Universidade Federal de Rondônia
Profª Drª Iara Lúcia Tescarollo – Universidade São Francisco
Prof. Dr. Igor Luiz Vieira de Lima Santos – Universidade Federal de Campina Grande
Prof. Dr. Jefferson Thiago Souza – Universidade Estadual do Ceará
Prof. Dr. Jesus Rodrigues Lemos – Universidade Federal do Piauí
Prof. Dr. Jônatas de França Barros – Universidade Federal do Rio Grande do Norte
Prof. Dr. José Max Barbosa de Oliveira Junior – Universidade Federal do Oeste do Pará
Prof. Dr. Luís Paulo Souza e Souza – Universidade Federal do Amazonas
Profª Drª Magnólia de Araújo Campos – Universidade Federal de Campina Grande
Prof. Dr. Marcus Fernando da Silva Praxedes – Universidade Federal do Recôncavo da Bahia
Profª Drª Maria Tatiane Gonçalves Sá – Universidade do Estado do Pará
Profª Drª Mylena Andréa Oliveira Torres – Universidade Ceuma
Profª Drª Natiéli Piovesan – Instituto Federaci do Rio Grande do Norte
Prof. Dr. Paulo Inada – Universidade Estadual de Maringá
Prof. Dr. Rafael Henrique Silva – Hospital Universitário da Universidade Federal da Grande Dourados
Profª Drª Regiane Luz Carvalho – Centro Universitário das Faculdades Associadas de Ensino
Profª Drª Renata Mendes de Freitas – Universidade Federal de Juiz de Fora
Profª Drª Vanessa Lima Gonçalves – Universidade Estadual de Ponta Grossa
Profª Drª Vanessa Bordin Viera – Universidade Federal de Campina Grande

Ciências Exatas e da Terra e Engenharias

Prof. Dr. Adélio Alcino Sampaio Castro Machado – Universidade do Porto
Prof. Dr. Carlos Eduardo Sanches de Andrade – Universidade Federal de Goiás
Profª Drª Carmen Lúcia Voigt – Universidade Norte do Paraná
Prof. Dr. Douglas Gonçalves da Silva – Universidade Estadual do Sudoeste da Bahia
Prof. Dr. Eloi Rufato Junior – Universidade Tecnológica Federal do Paraná
Profª Drª Érica de Melo Azevedo – Instituto Federal do Rio de Janeiro
Prof. Dr. Fabrício Menezes Ramos – Instituto Federal do Pará
Profª Dr. Jéssica Verger Nardeli – Universidade Estadual Paulista Júlio de Mesquita Filho
Prof. Dr. Juliano Carlo Rufino de Freitas – Universidade Federal de Campina Grande
Profª Drª Luciana do Nascimento Mendes – Instituto Federal de Educação, Ciência e Tecnologia do Rio Grande do Norte

Prof. Dr. Marcelo Marques – Universidade Estadual de Maringá
Profª Drª Neiva Maria de Almeida – Universidade Federal da Paraíba
Profª Drª Natiéli Piovesan – Instituto Federal do Rio Grande do Norte
Profª Drª Priscila Tessmer Scaglioni – Universidade Federal de Pelotas
Prof. Dr. Takeshy Tachizawa – Faculdade de Campo Limpo Paulista

Linguística, Letras e Artes

Profª Drª Adriana Demite Stephani – Universidade Federal do Tocantins
Profª Drª Angeli Rose do Nascimento – Universidade Federal do Estado do Rio de Janeiro
Profª Drª Carolina Fernandes da Silva Mandaji – Universidade Tecnológica Federal do Paraná
Profª Drª Denise Rocha – Universidade Federal do Ceará
Prof. Dr. Fabiano Tadeu Grazioli – Universidade Regional Integrada do Alto Uruguai e das Missões
Prof. Dr. Gilmei Fleck – Universidade Estadual do Oeste do Paraná
Profª Drª Keyla Christina Almeida Portela – Instituto Federal de Educação, Ciência e Tecnologia do Paraná
Profª Drª Miranilde Oliveira Neves – Instituto de Educação, Ciência e Tecnologia do Pará
Profª Drª Sandra Regina Gardacho Pietrobon – Universidade Estadual do Centro-Oeste
Profª Drª Sheila Marta Carregosa Rocha – Universidade do Estado da Bahia

Conselho Técnico Científico

Prof. Me. Abrãao Carvalho Nogueira – Universidade Federal do Espírito Santo
Prof. Me. Adalberto Zorzo – Centro Estadual de Educação Tecnológica Paula Souza
Prof. Dr. Adailson Wagner Sousa de Vasconcelos – Ordem dos Advogados do Brasil/Seccional Paraíba
Prof. Dr. Adilson Tadeu Basquerote Silva – Universidade para o Desenvolvimento do Alto Vale do Itajaí
Prof. Me. Alexsandro Teixeira Ribeiro – Centro Universitário Internacional
Prof. Me. André Flávio Gonçalves Silva – Universidade Federal do Maranhão
Profª Ma. Andréa Cristina Marques de Araújo – Universidade Fernando Pessoa
Profª Drª Andreza Lopes – Instituto de Pesquisa e Desenvolvimento Acadêmico
Profª Drª Andrezza Miguel da Silva – Faculdade da Amazônia
Profª Ma. Anelisa Mota Gregoleti – Universidade Estadual de Maringá
Profª Ma. Anne Karynne da Silva Barbosa – Universidade Federal do Maranhão
Prof. Dr. Antonio Hot Pereira de Faria – Polícia Militar de Minas Gerais
Prof. Me. Armando Dias Duarte – Universidade Federal de Pernambuco
Profª Ma. Bianca Camargo Martins – UniCesumar
Profª Ma. Carolina Shimomura Nanya – Universidade Federal de São Carlos
Prof. Me. Carlos Antônio dos Santos – Universidade Federal Rural do Rio de Janeiro
Prof. Ma. Cláudia de Araújo Marques – Faculdade de Música do Espírito Santo
Profª Drª Cláudia Taís Siqueira Cagliariari – Centro Universitário Dinâmica das Cataratas
Prof. Me. Clécio Danilo Dias da Silva – Universidade Federal do Rio Grande do Norte
Prof. Me. Daniel da Silva Miranda – Universidade Federal do Pará
Profª Ma. Daniela da Silva Rodrigues – Universidade de Brasília
Profª Ma. Daniela Remião de Macedo – Universidade de Lisboa
Profª Ma. Dayane de Melo Barros – Universidade Federal de Pernambuco
Prof. Me. Douglas Santos Mezacas – Universidade Estadual de Goiás

Prof. Me. Edevaldo de Castro Monteiro – Embrapa Agrobiologia
Prof. Me. Eduardo Gomes de Oliveira – Faculdades Unificadas Doctum de Cataguases
Prof. Me. Eduardo Henrique Ferreira – Faculdade Pitágoras de Londrina
Prof. Dr. Edwaldo Costa – Marinha do Brasil
Prof. Me. Eliel Constantino da Silva – Universidade Estadual Paulista Júlio de Mesquita
Prof. Me. Ernane Rosa Martins – Instituto Federal de Educação, Ciência e Tecnologia de Goiás
Prof. Me. Euvaldo de Sousa Costa Junior – Prefeitura Municipal de São João do Piauí
Profª Ma. Fabiana Coelho Couto Rocha Corrêa – Centro Universitário Estácio Juiz de Fora
Prof. Me. Felipe da Costa Negrão – Universidade Federal do Amazonas
Profª Drª Germana Ponce de Leon Ramírez – Centro Universitário Adventista de São Paulo
Prof. Me. Gevair Campos – Instituto Mineiro de Agropecuária
Prof. Me. Givanildo de Oliveira Santos – Secretaria da Educação de Goiás
Prof. Dr. Guilherme Renato Gomes – Universidade Norte do Paraná
Prof. Me. Gustavo Krahl – Universidade do Oeste de Santa Catarina
Prof. Me. Helton Rangel Coutinho Junior – Tribunal de Justiça do Estado do Rio de Janeiro
Profª Ma. Isabelle Cerqueira Sousa – Universidade de Fortaleza
Profª Ma. Jaqueline Oliveira Rezende – Universidade Federal de Uberlândia
Prof. Me. Javier Antonio Alborno – University of Miami and Miami Dade College
Prof. Me. Jhonatan da Silva Lima – Universidade Federal do Pará
Prof. Dr. José Carlos da Silva Mendes – Instituto de Psicologia Cognitiva, Desenvolvimento Humano e Social
Prof. Me. Jose Elyton Batista dos Santos – Universidade Federal de Sergipe
Prof. Me. José Luiz Leonardo de Araujo Pimenta – Instituto Nacional de Investigación Agropecuaria Uruguay
Prof. Me. José Messias Ribeiro Júnior – Instituto Federal de Educação Tecnológica de Pernambuco
Profª Drª Juliana Santana de Curcio – Universidade Federal de Goiás
Profª Ma. Juliana Thaisa Rodrigues Pacheco – Universidade Estadual de Ponta Grossa
Profª Drª Kamilly Souza do Vale – Núcleo de Pesquisas Fenomenológicas/UFPA
Prof. Dr. Kárpio Márcio de Siqueira – Universidade do Estado da Bahia
Profª Drª Karina de Araújo Dias – Prefeitura Municipal de Florianópolis
Prof. Dr. Lázaro Castro Silva Nascimento – Laboratório de Fenomenologia & Subjetividade/UFPR
Prof. Me. Leonardo Tullio – Universidade Estadual de Ponta Grossa
Profª Ma. Lillian Coelho de Freitas – Instituto Federal do Pará
Profª Ma. Liliani Aparecida Sereno Fontes de Medeiros – Consórcio CEDERJ
Profª Drª Lívia do Carmo Silva – Universidade Federal de Goiás
Prof. Dr. Lucio Marques Vieira Souza – Secretaria de Estado da Educação, do Esporte e da Cultura de Sergipe
Prof. Me. Luis Henrique Almeida Castro – Universidade Federal da Grande Dourados
Prof. Dr. Luan Vinicius Bernardelli – Universidade Estadual do Paraná
Prof. Dr. Michel da Costa – Universidade Metropolitana de Santos
Prof. Dr. Marcelo Máximo Purificação – Fundação Integrada Municipal de Ensino Superior

Prof. Me. Marcos Aurelio Alves e Silva – Instituto Federal de Educação, Ciência e Tecnologia de São Paulo

Profª Ma. Maria Elanny Damasceno Silva – Universidade Federal do Ceará

Profª Ma. Marileila Marques Toledo – Universidade Federal dos Vales do Jequitinhonha e Mucuri

Prof. Me. Ricardo Sérgio da Silva – Universidade Federal de Pernambuco

Profª Ma. Renata Luciane Polsaque Young Blood – UniSecal

Prof. Me. Robson Lucas Soares da Silva – Universidade Federal da Paraíba

Prof. Me. Sebastião André Barbosa Junior – Universidade Federal Rural de Pernambuco

Profª Ma. Silene Ribeiro Miranda Barbosa – Consultoria Brasileira de Ensino, Pesquisa e Extensão

Profª Ma. Solange Aparecida de Souza Monteiro – Instituto Federal de São Paulo

Prof. Me. Tallys Newton Fernandes de Matos – Faculdade Regional Jaguaribana

Profª Ma. Thatianny Jasmine Castro Martins de Carvalho – Universidade Federal do Piauí

Prof. Me. Tiago Silvio Dedoné – Colégio ECEL Positivo

Prof. Dr. Welleson Feitosa Gazel – Universidade Paulista

Editora Chefe: Profª Drª Antonella Carvalho de Oliveira
Bibliotecária: Janaina Ramos
Diagramação: Luiza Alves Batista
Correção: Giovanna Sandrini de Azevedo
Edição de Arte: Luiza Alves Batista
Revisão: Os Autores
Organizador: Luis Henrique Almeida Castro

Dados Internacionais de Catalogação na Publicação (CIP)

C745 Condições teórico-práticas das ciências da saúde no Brasil 3
 / Organizador Luis Henrique Almeida Castro. – Ponta
 Grossa - PR: Atena, 2020.

Formato: PDF

Requisitos de sistema: Adobe Acrobat Reader

Modo de acesso: World Wide Web

Inclui bibliografia

ISBN 978-65-5706-639-3

DOI 10.22533/at.ed.393200312

1. Saúde. 2. Ciências. I. Castro, Luis Henrique Almeida
 (Organizador). II. Título.

CDD 613

Elaborado por Bibliotecária Janaina Ramos – CRB-8/9166

Atena Editora

Ponta Grossa – Paraná – Brasil

Telefone: +55 (42) 3323-5493

www.atenaeditora.com.br

contato@atenaeditora.com.br

DECLARAÇÃO DOS AUTORES

Os autores desta obra: 1. Atestam não possuir qualquer interesse comercial que constitua um conflito de interesses em relação ao artigo científico publicado; 2. Declaram que participaram ativamente da construção dos respectivos manuscritos, preferencialmente na: a) Concepção do estudo, e/ou aquisição de dados, e/ou análise e interpretação de dados; b) Elaboração do artigo ou revisão com vistas a tornar o material intelectualmente relevante; c) Aprovação final do manuscrito para submissão.; 3. Certificam que os artigos científicos publicados estão completamente isentos de dados e/ou resultados fraudulentos.

APRESENTAÇÃO

A Atena Editora traz ao leitor na obra “Condições Teórico-Práticas das Ciências da Saúde no Brasil” 69 estudos científicos que investigaram, com uma abordagem plural, o panorama nacional acerca dos desafios que a ciência e a academia científica enfrentam ante a saúde pública.

Os textos foram compilados em três volumes, cada qual com seu eixo temático, respectivamente: “População Brasileira & Saúde Pública”, que traz ao leitor estudos que investigaram algumas das principais patologias que compõe o quadro epidemiológico no Brasil atual; “Atuação Profissional em Saúde” que, por sua vez, é composto por artigos que revisam o papel do profissional de saúde seja em sua formação acadêmica, seja em sua atuação clínica; e, “Cuidado Integrado e Terapêutico”, volume que apresenta, discute e/ou propõe opções de terapia em saúde coletiva e individual com foco nos aspectos biopsicossociais que permeiam o cotidiano da saúde no país.

Almeja-se que a leitura deste e-book possa incentivar o desenvolvimento de estratégias de atuação coletiva, educacional e de inclusão social de modo a subsidiar, na esfera do condicionamento teórico e prático, a continuidade da produção científica brasileira.

Boa leitura!

Luis Henrique Almeida Castro

SUMÁRIO

CUIDADO INTEGRADO E TERAPÊUTICO

CAPÍTULO 1..... 1

AÇÃO CRIANÇA FELIZ: INTERDISCIPLINARIDADE E MULTIDISCIPLINARIDADE EM CRIANÇAS HOSPITALIZADAS

Najara Paiva dos Santos
Izadora Larissa Cei Lima
Thayse Kelly da Silva Martino
Kenielly Daris Pinheiro
Francisca Maynara de Aguiar Bastos
João Paulo Lima da Silva
Jefferson Michael Barros do Rosário
Lucas Deyver da Paixão Lima
Philip Daniel Toth
Felipe Souza Nascimento
Fernando de Souza Lima
Alana Thais do Rosário Ribeiro

DOI 10.22533/at.ed.3932003121

CAPÍTULO 2..... 9

APLICAÇÃO DE GENOGRAMA EM FAMÍLIAS COM CASOS DE HANSENÍASE NO LESTE DE MINAS GERAIS PARA AUXÍLIO NA CARACTERIZAÇÃO CLÍNICA-SÓCIO-DEMOGRÁFICA

Lucia Alves de Oliveira Fraga
Andre de Souza Otaviano
Regiani Lucia Riani
Patricia Zandim
Cibele Velloso-Rodrigues
Rodrigo de Paiva Souza
Márcio Luís Moreira de Souza
Gulnara Borja Cabrera
Pauline Martins Leite
Pedro Henrique Ferreira Marçal
Lorena Bruna Pereira de Oliveira
Rafael Silva Gama
Thalisson Artur Ribero Gomides
Érica Barbosa Magueta
Maria Aparecida Grossi
Jessica Fairley

DOI 10.22533/at.ed.3932003122

CAPÍTULO 3..... 20

ASSOCIAÇÃO DO USO DAS PRÁTICAS INTEGRATIVAS E CUIDADOS PALIATIVOS NA QUALIDADE DE VIDA DOS PACIENTES COM AS PRINCIPAIS DOENÇAS NEUROLÓGICAS

Michel Rodrigues de Carvalho Perroti

Jeanette Janaina Jaber Lucato
Leticia Moraes de Aquino
DOI 10.22533/at.ed.3932003123

CAPÍTULO 4..... 30

AVALIAÇÃO DOS NÍVEIS DE EXPRESSÃO DO miRNA-155 NAS NEOPLASIAS CERVICAIS INTRAEPITELIAIS DE ALTO E BAIXO GRAU: PROSPECÇÃO DE UM BIOMARCADOR DIAGNÓSTICO MOLECULAR

Alina Laís Almeida de Farias Fernandes
Daline Dias dos Santos
Jose Aníbal Matamoros
Eliane Campos Coimbra

DOI 10.22533/at.ed.3932003124

CAPÍTULO 5..... 37

COMPREENSÃO DAS MÃES SOBRE O ALEITAMENTO MATERNO E SUA RELAÇÃO COM O TIPO DE PARTO

Ana Paula Desplanches dos Santos
Cristina Ide Fujinaga
Maria Eduarda Mendes Fernandes
Cíntia da Conceição Costa
Paula Maria Pankiw
Cleomara Mocelin Salla
Caroline Gianna da Silva

DOI 10.22533/at.ed.3932003125

CAPÍTULO 6..... 54

CUIDADO FARMACÊUTICO COMO CONTRIBUIÇÃO PARA O FORTALECIMENTO DA ATENÇÃO PRIMÁRIA À SAÚDE

Lohanne Elis Cordeiro Paz
Arcelio Benetoli
Ana Paula Veber
Daniele Priscila da Silva Fardin Assunção
Bruno Rodrigo Minozzo
Geresa Clazer Halila Possagno

DOI 10.22533/at.ed.3932003126

CAPÍTULO 7..... 66

DOR E FUNCIONALIDADE EM IDOSOS COM E SEM HISTÓRICO DE ACIDENTE VASCULAR ENCEFÁLICO

Millena Euzébio da Silva
Vitória Araújo de Paiva
Tiago Tsunoda Del Antonio
Joyce Karla Machado da Silva
Camila Costa de Araujo

DOI 10.22533/at.ed.3932003127

CAPÍTULO 8..... 78

EDUCAÇÃO EM SAÚDE: CONTINUIDADE NA ASSISTÊNCIA AO RECÉM-NASCIDO PARA ALTA HOSPITALAR EM UNIDADE DE TERAPIA INTENSIVA NEONATAL

Flávia Domingues

Raquel Aparecida de Oliveira

DOI 10.22533/at.ed.3932003128

CAPÍTULO 9..... 90

EFEITOS DA ACUPUNTURA NO SISTEMA AUDITIVO: REVISÃO BIBLIOGRÁFICA

Elias Victor Figueiredo dos Santos

Carla Karine Figueiredo Lopes

Jadden Rúbia Lima Costa

Maryangela Godinho Pereira Bena

Maria Bernardete Barros Figueiredo

Bruna Katarine Beserra Paz

DOI 10.22533/at.ed.3932003129

CAPÍTULO 10..... 97

EFEITOS DE UMA SESSÃO AGUDA DE EXERCÍCIO FÍSICO AERÓBICO SOBRE MARCADORES DE INFLAMAÇÃO E BIOMARCADORES DE FUNÇÃO RENAL

Walter Pereira Pinto

Rafael Andrade Rezende

Armando Morales Júnior

Luiz Phellipe Dell Aquila

Caren Cristina Grabulosa

Rosilene Motta Elias

Taís Tinucci

Maria Aparecida Dalboni

DOI 10.22533/at.ed.39320031210

CAPÍTULO 11..... 111

EFICÁCIA DE AÇÕES INTEGRADAS NA REDUÇÃO DA INCIDÊNCIA DE ARBOVIROSES EM UM MUNICÍPIO DO INTERIOR DO CEARÁ

Niciane Bandeira Pessoa Marinho

Francisco Almeida Rocha

Carlecy Rodrigues de Menezes

Lourdes Ramayanne Correia Montenegro

DOI 10.22533/at.ed.39320031211

CAPÍTULO 12..... 115

ÉSTER DERIVADO DO ÁCIDO GRAXO 18-METIL EICOSANÓICO PARA A REPOSIÇÃO DA BARREIRA LIPÍDICA NATURAL DO CABELO DANIFICADO

Alexandra Macedo Wendler

Fabrcio A. de Sousa

Alaor Pereira Lino

DOI 10.22533/at.ed.39320031212

CAPÍTULO 13..... 126

FOTOEXPOSIÇÃO: EFEITOS DO USO DO LASER DE BAIXA FREQUÊNCIA EM TECIDOS E LINHAGENS DE FIBROBLASTOS (UMA MINIREVISÃO)

Moisés Henrique Mastella
Melissa Gewehr
Fernanda Barbisan
Margrid Beuter
Ivana Beatrice Mânica da Cruz
Bárbara Osmarin Turra
Danieli Monteiro Pillar
Isabel Roggia
Daíse Raquel Maldaner
Marta Maria Medeiros Frescura Duarte

DOI 10.22533/at.ed.39320031213

CAPÍTULO 14..... 139

GASTOS COM SERVIÇOS HOSPITALARES RELACIONADOS AOS TRANSTORNOS DE HUMOR: UMA COMPARAÇÃO ENTRE O BRASIL E O ESTADO DE GOIÁS EM 2019

Maria Vitória da Silva Paula Cirilo
Glaucia Borges Dantas
Anna de Paula Freitas Borges
Juliana Beatriz Souza de Freitas
Bárbara de Oliveira Arantes
Samyla Coutinho Paniago
Kamylla Lohannye Fonseca e Silva
Marco Alejandro Menacho Herbas
Anita Abreu de Carvalho
Carlos Hiury Holanda Silva
Karolina de Souza Cardoso
Cristhiano Chiovato Abdala

DOI 10.22533/at.ed.39320031214

CAPÍTULO 15..... 147

GASTOS COM SERVIÇOS HOSPITALARES RELACIONADOS AOS TRANSTORNOS MENTAIS E COMPORTAMENTAIS DEVIDO AO USO DE SUBSTÂNCIAS PSICOATIVAS NO BRASIL: UMA COMPARAÇÃO ENTRE OS ANOS DE 2009 A 2019

Maria Vitória da Silva Paula Cirilo
Glaucia Borges Dantas
Juliana Beatriz Souza de Freitas
Bárbara de Oliveira Arantes
Giane Hayasaki Vieira
Samyla Coutinho Paniago
Kamylla Lohannye Fonseca e Silva
Kristen Guilarducci Laureano
Marco Alejandro Menacho Herbas
Anita Abreu de Carvalho
Karolina de Souza Cardoso
Cristhiano Chiovato Abdala

DOI 10.22533/at.ed.39320031215

CAPÍTULO 16..... 160

MICRORNAS DO REJUVENESCIMENTO: A ATUAÇÃO DA EPIGENÉTICA NA REGULAÇÃO FENOTÍPICA DO ENVELHECIMENTO CUTÂNEO

Rafael Carlos Biscaro
Lilian Mussi
Jeanifer Caverzan da Silva
Bianca da Silva Sufi
Giovana Padovani
Lucas Idacir Sbrugnera Nazato
Flavio Bueno Camargo Junior
Wagner Vidal Magalhães

DOI 10.22533/at.ed.39320031216

CAPÍTULO 17..... 170

O RESGATE DO BRINCAR ATRAVÉS DA SEMANA MUNICIPAL DO BRINCAR: DA LEI A PRÁTICA

Débora Cristina Modesto Barbosa
Renata Miyake Almeida Prado
Pedro Martins Faria
Arieny Reche Silva
Alessandra Cristina Camargo Tarraf
Maria Clara Ferreira de Sousa Nóbrega
Leonardo Salamaia
Ana Gabriela Machado Nascimento
Camila da Fonseca e Souza Santos
Camila Arruda Dantas Soares
Ana Luiza Camilo Lopes
Beatriz Góes de Oliveira

DOI 10.22533/at.ed.39320031217

CAPÍTULO 18..... 181

PACIENTES SÉPTICOS – ESTUDO DOS CRITÉRIOS DE IDENTIFICAÇÃO NA EMERGÊNCIA DE UM HOSPITAL PÚBLICO DE BRASÍLIA

Taylla Rodrigues Chaves
Felipe Nogueira Affiune Silva
Priscilla Cartaxo Pierrri Bouchardet
Noriberto Barbosa da Silva
Margô Gomes de Oliveira Karnikowski
Mauro Karnikowski
Leonardo Costa Pereira
Fabiana Xavier Cartaxo Salgado

DOI 10.22533/at.ed.39320031218

CAPÍTULO 19..... 193

PERFIL CLÍNICO-EPIDEMIOLÓGICO DOS PACIENTES NOTIFICADOS COM

HANSENÍASE NO ESTADO DO MARANHÃO DE 2006 A 2015

Clístenes Alyson de Souza Mendonça
Christopher Andersenn de Souza Mendonça
Maria de Fátima Lires Paiva
Regina Maria Abreu Mota
Luana Karonine Cordeiro Castro
Rita da Graça Carvalho Frazão Corrêa
Francisca Jade Lima de Andrade Silva
Diego Raí de Azevedo Costa
Dorlene Maria Cardoso de Aquino

DOI 10.22533/at.ed.39320031219

CAPÍTULO 20.....206

PERFIL DA INCIDÊNCIA E A PREVALÊNCIA DE HIPERTENSOS NO NORTE EM COMPARAÇÃO COM A REGIÃO SUDESTE

João Vitor Smith Martins

DOI 10.22533/at.ed.39320031220

CAPÍTULO 21.....208

PERFIL EPIDEMIOLÓGICO DA MORTALIDADE INFANTOJUVENIL POR CAUSAS EXTERNAS EM PALMAS - TO: ANÁLISE DE 2009 A 2018

Amanda Moreno Costa
Laiz Soares Silva
Rayssa Mayra Figueira de Alencar
Delcídes Bernardes da Costa Neto

DOI 10.22533/at.ed.39320031221

CAPÍTULO 22.....224

PRÁTICAS DE CUIDADOS À RECÉM-NASCIDOS EM UNIDADES DE CUIDADOS ESPECIAIS

Silvana dos Santos Zanotelli
Danieli Parisotto
Denise Antunes de Azambuja Zocche
Vanessa Aparecida Gasparin
Andreia Cristina Dall'Agnol

DOI 10.22533/at.ed.39320031222

CAPÍTULO 23.....233

PRESCRIÇÃO DE BISFOSFONATOS PARA MULHERES NA PÓS-MENOPAUSA: INDICAÇÕES E CONFLITOS DE INTERESSE

Bárbara Lacerda de Oliveira Faria
Clarissa Raquel da Silva Gomes
Filipe Salvador Zinatelli Coelho

DOI 10.22533/at.ed.39320031223

CAPÍTULO 24.....241

PROGRAMA DA PRESSÃO ARTERIAL DA BEIRA BAIXA (ESTUDO PPABB) – FASE 1

Patrícia Margarida dos Santos Carvalheiro Coelho

Francisco José Barbas Rodrigues
Inês Arvana Cheira Mourinha Mira
Tiago Joaquim Rodrigues Bernardes
Ana Teresa Fonseca Gomes
Débora Raquel Fernandes da Silva
Carla Carvalho Simões
Mariana Sofia Venâncio Batista
Sandra Marlene Sousa Rodrigues
Iolanda Cristina Carvalho Martins
Renata Oliveira Fazenda

DOI 10.22533/at.ed.39320031224

CAPÍTULO 25.....262

QUALIDADE DE VIDA DE INDIVÍDUOS COM DOENÇA RENAL CRÔNICA EM TRATAMENTO HEMODIALÍTICO

Isabela Santana Macedo
Gabriela Santana Macêdo
Edildete Sene Pacheco
Aagna Roberta Rodrigues de Sousa
Aclênia Maria Nascimento Ribeiro
Luzia Fernandes Dias
Alaine Maria da Costa
Jardilson Moreira Brilhante
Maria do Socorro Marques do Nascimento Filha
Francisca das Chagas de Jesus Soares Oliveira
Gislane de Sousa Rodrigues
Gualbitânia de Sousa Oliveira Barbosa

DOI 10.22533/at.ed.39320031225

CAPÍTULO 26.....273

RELATO DE EXPERIÊNCIA: GRUPO DE GESTANTES UBS JOY BETTS

Vanda Veridiana Cezar Parode
Idiana Vieira Pedroso
Tiele Giovana Almeida Santana
Andrea Janaina Martins de Souza
Gisela Cataldi Flores

DOI 10.22533/at.ed.39320031226

CAPÍTULO 27.....277

REVISÃO SOBRE O USO DO PLASMA RICO EM PLAQUETAS (PRP) NO TRATAMENTO DE ÚLCERAS VENOSAS

Alcione Matos de Abreu
Beatriz Guitton R. B. de Oliveira
Marcelle Feitosa Lemos Malveira
Nathalia Caldas Santos

DOI 10.22533/at.ed.39320031227

CAPÍTULO 28.....	283
TRAJETÓRIA DO INDIVÍDUO AMPUTADO DO PÓS-CIRÚRGICO À REABILITAÇÃO	
Rodrigo Luis Ferreira da Silva	
Bruno Pereira Bandeira	
Jorge Carlos Menezes Nascimento Junior	
DOI 10.22533/at.ed.39320031228	
CAPÍTULO 29.....	295
TRANSTORNO DE ANSIEDADE EM MULHERES: UMA VISÃO HOLÍSTICA	
Izadora Cristina Freitas Menezes	
DOI 10.22533/at.ed.39320031229	
SOBRE O ORGANIZADOR.....	306
ÍNDICE REMISSIVO.....	307

CAPÍTULO 14

GASTOS COM SERVIÇOS HOSPITALARES RELACIONADOS AOS TRANSTORNOS DE HUMOR: UMA COMPARAÇÃO ENTRE O BRASIL E O ESTADO DE GOIÁS EM 2019

Data de aceite: 01/12/2020

Data de submissão: 11/09/2020

Maria Vitória da Silva Paula Cirilo

Pontifícia Universidade Católica de Goiás
Goiânia - Goiás
<http://lattes.cnpq.br/0184704869359811>

Glaucia Borges Dantas

Pontifícia Universidade Católica de Goiás
Goiânia - Goiás
<http://lattes.cnpq.br/3032303961218218>

Anna de Paula Freitas Borges

Pontifícia universidade católica de Goiás
Goiânia - Goiás
<http://lattes.cnpq.br/5508931725562967>

Juliana Beatriz Souza de Freitas

Pontifícia Universidade Católica de Goiás
Goiânia - Goiás
<http://lattes.cnpq.br/3936416679614559>

Bárbara de Oliveira Arantes

Pontifícia Universidade Católica de Goiás
Goiânia - Goiás
<http://lattes.cnpq.br/5618946210047863>

Samyla Coutinho Paniago

Pontifícia Universidade Católica de Goiás
Goiânia - Goiás
<http://lattes.cnpq.br/5410368046552333>

Kamylla Lohannye Fonseca e Silva

Pontifícia Universidade Católica de Goiás
Goiânia - Goiás
<http://lattes.cnpq.br/5636905449572245>

Marco Alejandro Menacho Herbas

Pontifícia Universidade Católica de Goiás
Goiânia - Goiás
<http://lattes.cnpq.br/4796582679459986>

Anita Abreu de Carvalho

Pontifícia Universidade Católica de Goiás
Goiânia - Goiás
<https://orcid.org/0000-0001-5353-1217>

Carlos Hiury Holanda Silva

Pontifícia Universidade Católica de Goiás
Goiânia - Goiás
<http://lattes.cnpq.br/3582407654932716>

Karolina de Souza Cardoso

Pontifícia Universidade Católica de Goiás
Goiânia - Goiás
<http://lattes.cnpq.br/4450880627079424>

Cristhiano Chiovato Abdala

Pontifícia Universidade Católica de Goiás
Goiânia - Goiás
<http://lattes.cnpq.br/2413576435120032>

RESUMO: Introdução: Os transtornos mentais estão entre as principais causas de morbidade e incapacidade no mundo. Segundo a Organização Mundial de Saúde (OMS), eles afetam de 5 a 25% da população adulta e, segundo estimativas do Ministério da Saúde, no Brasil, cerca de 23 milhões de pessoas necessitam de atendimento em saúde mental e pelo menos 5 milhões de brasileiros sofrem com transtornos mentais. Assim, o Estado possui altos gastos com as emergências psiquiátricas e com a manutenção dos pacientes cronicamente. **Objetivos:**

Comparar os gastos com serviços hospitalares (SH) referentes aos transtornos de humor (TH) entre Goiás e Brasil. **Metodologia:** Estudo analítico, observacional, longitudinal e retrospectivo. Os dados foram obtidos no DATASUS e são referentes ao valor dos SH por TH no ano de 2019, estratificando-se segundo a faixa etária (FE) e o estado de Goiás foi selecionado. Os gastos foram calculados em porcentagem e comparados. **Resultados:** Goiás representou 8,1% dos gastos em SH no país, sendo as FE com maiores gastos a de 40-49 anos (23,7%), 30-39 anos (22,6%), 50 a 59 anos (21,3%), e 20-29 anos (21%). Esses dados são similares aos nacionais, os quais possuíam a mesma prevalência por FE, destacando-se também o pico entre 40-49 anos. Obteve-se que as FE mais extremas, idosos e crianças, possuíam menores porcentagens de gastos com TH. **Conclusão:** Torna-se evidente que as FE pelas quais o Brasil tem o maior gasto são as mesmas que Goiás. Assim, a FE de 40-49 anos é a que mais precisa dos serviços relacionados aos TH.

PALAVRAS-CHAVE: Transtornos do Humor, Serviços Hospitalares, Gastos em Saúde.

EXPENDITURE ON HOSPITAL SERVICES RELATED TO HUMOR DISORDERS: A COMPARISON BETWEEN BRAZIL AND THE STATE OF GOIÁS IN 2019

ABSTRACT: Introduction: Mental disorders are among the main causes of morbidity and incapacity in the world. According to the World Health Organization (WHO) they affect 5 to 25% of the adult population, and, according to estimates by the Ministry of Health, in Brazil, about 23 million people need mental health assistance and at least 5 million Brazilian people suffer with mental disorders. Therefore, psychiatric emergencies and the maintenance of chronic patients costs greatly to the state. **Objectives:** To compare the expenses with hospital services (HS) concerning mood disorders (MD) between Goiás and Brazil. **Methods:** Analytical, observational, longitudinal and retrospective study. The data was collected in DATASUS and refer to the value of HS with MD in the year 2019, stratified by age range (AR), and the estate of Goiás was selected. The expenses were calculated in its percentages and compared. **Results:** Goiás was responsible for 8,1% of all expanses in HS in the country, and the AR with the biggest amounts were 40-49 years (23,7%), 30-39 years (22,6%), 50-59 years (21,3%), and 20-29 years (21%). These data were similar to the national numbers, which presented the same AR distribution, highlighting a peak between 40 and 49 years old. It was observed that the extremes AR, elderly and children, had smaller percentages of HS expenses. **Conclusion:** It was evidente that most costly AR in Brazil are the same in Goiás. Thereby, the 40-49 years old AR is the one that spends the most in HS related activities.

KEYWORDS: Mood Disorders, Hospital Services, Health Expenditures.

1 | INTRODUÇÃO

Os transtornos de humor são tipicamente manifestações afetivas que são tidas como impróprias quanto aos aspectos de intensidade, frequência e duração. Sendo que entre essas manifestações, a mais frequente é a depressão. Tal transtorno possui ampla sintomatologia, incluindo sentimentos como tristeza, angústia, baixa autoestima, ideias de culpa, além de visões pessimistas e pensamentos persistentes de morte, podendo também ter alterações somáticas no que tange funções básicas como o sono, apetite, atividade

psicomotora e função sexual. Contraindo-se esse transtorno, são vistos os quadros de mania, os quais podem ser caracterizados por um afeto, eufórico, expansivo e irritável, além de autoestima inflada e insônia, dentre outros sintomas (AMERICAN PSYCHIATRY ASSOCIATION, 1994).

Ressalva-se que, a depender da gravidade dos episódios, ambos os quadros podem ser acompanhados de sintomatologia psicótica. Tomando-se como base esses dois polos, depressivo e maníaco, verifica-se uma apresentação diversificada desses transtornos nos diferentes indivíduos no que tange à presença de uma ou ambas as polaridades (concomitante ou separadamente), à frequência e duração dos surtos, ao período de remissão ou inter crises e à intensidade e quantidade de sintomas. (AKISKAL, 1995; AMERICAN PSYCHIATRY ASSOCIATION, 1994; JEFFERSON, 1994; OMS, 1993).

Partindo desta definição torna-se perceptível a gravidade que os transtornos de humor podem ter dentro do meio social, além disso é notório que a grande parte da população ainda desconhece ou pouco compreende essas mazelas apesar de os transtornos bipolares demonstrarem uma profunda relevância socioeconômica, visto que constituem doenças psiquiátricas crônicas que demoram, em média, 10 anos, desde o início dos sintomas, para serem corretamente diagnosticados e tratados (SUPPES et al, 2001; HIRSCHFELD, LEWIS & VORNIK, 2003). Sendo ainda que o transtorno depressivo possui grande prevalência, já que mais de 75% dos pacientes experimentam mais de um episódio na vida (KELLER & BOLLAND, 1998). Dessa forma, nos últimos anos, observa-se um crescente interesse referente ao estudo da prevalência e identificação do espectro bipolar, o qual pode incluir desde formas clássicas do Transtorno de Humor Bipolar, até formas mais leves, as quais não preenchem os atuais critérios diagnósticos da Classificação Internacional de Doenças, 10ª edição (CID 10; OMS, 1993) e do Manual Diagnóstico e Estatístico de Transtornos Mentais - DSM-IV-TR (APA, 2002). E, a partir disso, faz-se cristalina uma lacuna que precisa ser preenchida, a lacuna dos gastos hospitalares com esses pacientes, devido a alta demanda. Foi partindo destes princípios que este estudo se embasou para criar uma comparação entre os parâmetros brasileiros de gastos hospitalares com transtornos de humor e os gastos na mesma área em Goiás. Esta comparação visa reforçar a sua relevância perante a sua alta incidência e levar em consideração como está ocorrendo o manejo desses gastos em parâmetro nacional, partindo de estudos que levantem dados demonstrando o seu real impacto na sociedade atual.

2 | MÉTODOS

O presente trabalho é um estudo analítico, observacional, longitudinal e retrospectivo. Os dados foram obtidos através do Sistema de Informações Hospitalares do SUS (SIH/SUS), disponibilizado pelo Departamento de Informática do Sistema Único de Saúde do Brasil (DATASUS). O acesso a esses dados foi realizado no dia 13 de fevereiro de 2020.

A análise baseou-se nos Valor dos Serviços Hospitalares no Brasil relacionado aos transtornos de humor (afetivo), que foram selecionados através da “Lista Morb CID-10”. A estratificação dos dados foi realizada conforme a Faixa Etária 1 (menor que 1 ano; 1 a 4 anos; 5 a 9 anos; 10 a 14 anos; 15 a 19 anos; 20 a 29 anos; 30 a 39 anos; 40 a 49 anos; 50 a 59 anos; 60 a 69 anos; 70 a 79 anos; 80 anos e mais). e segundo Região (Região Norte; Região Nordeste; Região Sul; Região Sudeste; Região Centro-Oeste) e Unidades da Federação. O período escolhido compreende o ano de 2019.

Para fins de análise estática dos resultados obtidos, foram calculados a média simples, desvio padrão e o Teste t de Student. Além disso, o cálculo das porcentagens também foi utilizado a fim de comparar os dados entre as regiões e entre os anos em questão.

Como os dados utilizados foram retirados de um banco de domínio público, não houve necessidade de submeter o projeto deste trabalho ao Comitê de Ética em Pesquisa.

3 | RESULTADOS

No ano de 2019, no Brasil, foram gastos um total de R\$ 49.645.998,59 no tratamento de pacientes com transtornos de humor (afetivos), sendo que o estado de Goiás foi responsável por 8,1% do total de gastos neste ano. A faixa etária que consumiu a maior parte desse recurso de R\$ 4.025.051,68 gastos pelo estado foi a de 40 a 49 anos que do total foi responsável por 23,7%, seguidas pelas faixas etárias dos 30 a 39 anos (22,6%), 50 aos 59 anos (21,3%), 20 a 29 anos (21%), 60 aos 69 anos (5,8%), 15 aos 19 anos (3,3%), 70 aos 79 anos (0,5%) e dos 10 aos 14 anos (0,3%). Na faixa etária de até 9 anos não se teve qualquer tipo de gasto com esses pacientes e aqueles com mais de 80 anos tiveram um custo de 1.58 % do total.

O estado de Goiás possui distribuição de gastos similar ao Brasil, em relação a esse têm as seguintes porcentagens dos 40 aos 49 anos (23,08%), dos 30 aos 39 anos (22,06%) e dos 50 aos 59 anos (20,16%). Outros estados como Rondônia, Bahia, São Paulo e Mato Grosso do Sul registraram gastos com pacientes menores de 9 anos, esses em menor proporção.

A média de gastos por faixa etária é de uma ampla diversidade, tanto para o Brasil quanto para o estado de Goiás. Neste a menor média de gastos com os pacientes com transtorno de humor (afetivo) foi para as idades de menor que 1 até 9 anos, no qual o custo médio foi um total de R\$0,00 e a maior média é encontrada na faixa etária de 40 a 49 anos representado por R\$954.304,96. Quanto ao Brasil a menor média de gastos foi na faixa etária de menores de 1 ano, R\$ 151,82, e a maior média no país, também na faixa etária de 40 a 49 anos, dando um total de R\$ 424.389,32.

Ao fazer-se o cálculo de desvio padrão (DP) nota-se que os custos com tratamento para esses pacientes no Brasil (DP 1.248.808,33) é muito menos uniforme do que no estado

de Goiás (DP 439.688,34). Dessa forma, observa-se que não há uma igualdade de custos por faixa etária. A distribuição percentual de gastos entre as faixas etárias no Brasil e em Goiás está esquematizada na Figura 1, assim como a distribuição dos DP entre as faixas.



Figura 1. Gastos com serviços hospitalares relacionados aos transtornos de humor em Goiás e no Brasil por faixa etária

Fonte: Datasus

4 | DISCUSSÃO

Durante o ano de 2019, Goiás teve um gasto de R\$ 4 025 051,68 com o tratamento de transtornos de humor, o qual correspondeu a 8,1% do total gasto no Brasil com esse propósito no mesmo ano. O gasto do país com transtornos de humor representou um percentual considerável da renda total destinada à saúde mental, que foi de R\$ 97 milhões em 2019 de acordo com dados do Ministério da Saúde (OLIVEIRA; BOLDRINI, 2020), e o estado de Goiás foi responsável por quase um décimo desse gasto.

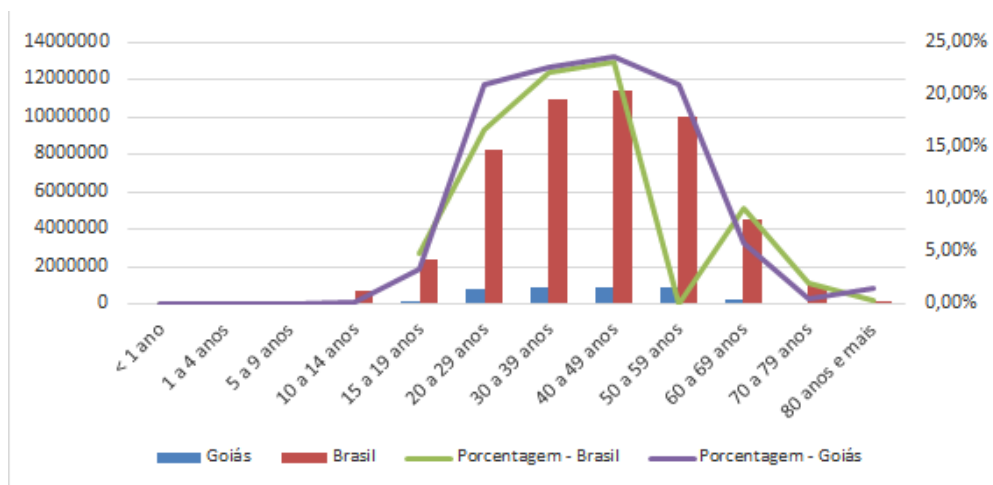
FIGUEIREDO (2015), avaliando os gastos com medicamentos psicotrópicos no estado de Minas Gerais, encontrou um valor total de R\$ 12 milhões ao longo do período de 3 anos do estudo, equivalente a cerca de 3% do total gasto pela SES-MG com medicamentos do Componente Básico da Assistência Farmacêutica (CBAF). Esse dado ilustra a importância da saúde mental no cenário da saúde brasileira e, consequentemente dos transtornos de humor, pela sua alta prevalência dentre os transtornos psiquiátricos. Um estudo avaliando a carga global das doenças mostrou que no Brasil os transtornos depressivos correspondem à quinta causa de anos de vida vividos com incapacidade (MARINHO, 2018).

Encontrou-se que a faixa etária responsável pela maior porcentagem dos gastos com transtornos de humor tanto em Goiás quanto no Brasil foi a de 40 – 49 anos, seguida por 30 – 39 e 50 – 59 anos. Esses dados são corroborados pelo estudo de Pereira et al (2012), que investigou o perfil de internações hospitalares por transtornos mentais e comportamentais no Rio de Janeiro no período de 1999 a 2010, e encontrou que as internações por transtornos de humor ocorreram principalmente em mulheres entre 20 e 49 anos, com um segundo pico na faixa etária de 50 – 59 anos.

Esse perfil pode ser explicado pela maior incidência de transtornos do humor durante a gestação e pós-parto devido às alterações hormonais, principalmente transtorno depressivo, de forma que as mulheres em idade fértil seriam mais acometidas e gerariam mais gastos com o tratamento destes quadros. Enquanto que na segunda faixa etária mais acometida, após os 50 anos, deve-se considerar o papel da menopausa na etiologia de transtornos de humor (PEREIRA, 2012).

A análise dos DP dos gastos específicos de cada faixa etária revelou uma diferença de mais de R\$ 1 milhão de reais nos dados nacionais e de quase R\$ 500 mil no estado de Goiás, demonstrando uma notável heterogeneidade da necessidade de tratamento de transtornos de humor nas diferentes faixas etárias. Esse resultado já era esperado tendo em vista que os transtornos de humor não afetam todas as idades com a mesma intensidade.

Este artigo reforça a possibilidade de utilização do DATASUS em pesquisas epidemiológicas, demonstrando a morbidade dos transtornos de humor no estado de Goiás e o grande impacto econômico do tratamento dessas condições clínicas, comparando com a situação nacional. Contudo, algumas limitações podem influenciar os resultados do estudo, como o fato de que as reinternações ou transferências do mesmo paciente para outros hospitais não são identificadas, o que pode resultar em contagens cumulativas e supervalorizar os gastos no ano avaliado.

Além disso, uma avaliação continuada e com investigação do perfil dos pacientes tratados para transtornos de humor no ano de estudo em Goiás e no Brasil seria necessária para uma melhor compreensão dos fatores preditivos de maior custo hospitalar por transtornos de humor, como gênero e condição socioeconômica. Dessa forma, poder-se-ia aventar formas de prevenção sobre os fatores mais custosos.

5 | CONCLUSÃO

Segundo a Classificação Internacional de Doenças (CID-10), os transtornos de humor são denominados como uma perturbação fundamental nos sentimentos de humor ou afeto da pessoa, usualmente alternados por episódios de depressão e euforia. Grande parte desses transtornos são recorrentes e relacionados com fatores como o estresse da vida atual.

A necessidade de implementação de políticas públicas tanto quanto o tratamento de portadores desses transtornos geram um impasse econômico nos recursos financeiros do estado de Goiás e também do próprio país. Segundo o Ministério da Saúde, Goiás ocupa a 6ª posição entre as unidades federativas com mais leitos psiquiátricos em números absolutos, e os transtornos de humor ocupam o 3º lugar nas internações.

Diante disso, o atual estudo apresentou dados que nos permite entender o quanto esses gastos interferiram na economia no ano de 2019. Durante o referido ano, que o estado de Goiás teve uma expressiva porcentagem (8,1%) de gastos hospitalares relacionados aos Transtornos de Humor quando comparado com o restante do Brasil. Ao analisar a faixa etária, os resultados do estudo evidenciaram que tanto o estado como o país obtiveram a mesma resposta, adultos com idade entre 40 e 49 anos são os maiores usuários de serviços relacionados com transtornos de humor.

DECLARAÇÃO DE INTERESSES

Os autores declaram não ter qualquer conflito de interesse.

REFERÊNCIAS

AKISKAL, H. S. **Mood disorders: clinical features**. Kaplan and Sadock's comprehensive textbook of psychiatry, Sixth Edition, vol. 1. Williams e Wilkins Baltimore, 1995.

ALBRECHT, Luiza Zselinszky; FARINA, Marianne; CANALS, Aneron; FIGUEIREDO, Ângela; JÚNIOR, José Caetano Dell'Aglio; ARGIMON, Irani de Lima. **Prevalência de Transtorno de Humor Bipolar em um setor da cidade de Porto Alegre**. XI Salão de Iniciação Científica PUCRS, Porto Alegre, p. 1702-1705, 9 ago. 2010.

AMERICAN PSYCHIATRIC ASSOCIATION. **Diagnostic and statistical manual of mental disorders**, 4th edition, APA. Washington, DC. pp.303-373, 1994.

CAETANO, D. **Classificação de transtornos mentais e de comportamento da CID-10: descrições clínicas e diretrizes diagnósticas**. Editora Artes Médicas Sul. 1993.

OMS, Organização Mundial da Saúde. **Classificação de transtornos mentais e de comportamento da cid-10, descrições clínicas e diretrizes diagnósticas**. Organização Mundial Da Saúde (OMS), Artes Médicas, Porto Alegre, pp. 108-129, 1993.

FIGUEIREDO, Alessandra Caroline Domingos de. **Consumo e gastos com psicotrópicos no sistema único de saúde no estado de Minas Gerais: análise de 2011 a 2013**. 2015. 62 f. Dissertação (Mestrado em Saúde Coletiva) —Universidade de Brasília, Brasília, 2015.

HIRSCHFELD, R. M. A.; Vornik, L. A. **Recognition and diagnosis of bipolar disorder**. Journal of Clinical Psychiatry, 65 (Suppl 15), 5-9. 2004.

JEFFERSON, J.W.; GREIT, T.H. **Mood Disorders**. Textbook of Psychiatry, 2nd ed. Washington, DC, 1994.

KELLER, M B; BOLAND, R J. **Implications of failing to achieve successful long-term maintenance treatment of recurrent unipolar major depression.** Biological psychiatry, v. 44, n. 5, p. 348–360, 1998.

KUPFER, D.J. **Depression is a recurrent and chronic illness, In: Maintenance treatment of depression: the final episode.** American Psychiatry Association Annual Meeting, Toronto, 1998.

MARINHO, Fatima et al. **Burden of disease in Brazil, 1990–2016: a systematic subnational analysis for the Global Burden of Disease Study 2016.** The Lancet, v. 392, n. 10149, p. 760–775, 2018.

OLIVEIRA, Tinna; BOLDRINI, Tatiany Volker. **Saúde Mental: investimento cresce 200% em 2019.** Disponível em: <<https://www.saude.gov.br/noticias/agencia-saude/46193-saude-mental-investimento-cresce-200-em-2019>>. Acesso em: 20 ago. 2020.

PEREIRA, Priscila Krauss et al. **Transtornos mentais e comportamentais no Sistema de Informações Hospitalares do SUS (SIH-SUS) no estado do Rio de Janeiro no período de 1999 a 2010.** Cad. saúde colet., Rio de Janeiro, v. 20, n. 4, p. 482-491, 2012.

PICCOLOTO, Neri; WAINER, Ricardo; BENVENU, Luciane; JURUENA, Mario. **Curso e prognóstico da depressão: Revisão comparativa entre os transtornos do humor.** Revista de psiquiatria clínica, São Paulo, v. 27, ed. 2, p. 93-103, 22 abr. 2000.

SUPPES, T. **The Stanley Foundation Bipolar Treatment Outcome Network II.** Demographics and illness characteristics of the first 261. J. Affect Disord, v. 67, s.1-3, p. 45-59, 2001.

ÍNDICE REMISSIVO

A

Acidente Vascular Encefálico 26, 66, 67, 68, 70, 71, 72, 76

Acupuntura 23, 90, 91, 92, 93, 94, 95, 96

Aleitamento Materno 37, 38, 39, 40, 41, 42, 43, 44, 46, 47, 48, 50, 51, 52, 86, 89, 224, 225, 226, 227, 228, 229, 231

Alta Hospitalar 78, 79, 80, 81, 82, 84, 85, 86, 87, 88, 231, 289

Amputação 283, 284, 285, 286, 287, 288, 289, 293

Arboviroses 111, 112, 113, 114

Atenção Primária à Saúde 54, 55, 56, 62, 63, 111, 113

B

Barreira Lipídica 115

Biomarcador 30, 99, 100

Bisfosfonatos 15, 233, 234, 235, 236, 237, 238, 239, 240

C

Cuidado Farmacêutico 54, 55, 56, 57, 58, 61, 63

D

Diagnóstico Molecular 30

Doença Renal Crônica 16, 97, 98, 100, 107, 108, 109, 110, 262, 263, 264, 270, 271, 272

Dor 21, 22, 24, 25, 27, 28, 42, 48, 49, 60, 66, 67, 68, 69, 70, 71, 72, 73, 74, 75, 76, 77, 94, 96, 203, 262, 265, 266, 267, 268, 270, 272, 280, 297

E

Educação em Saúde 54, 57, 58, 60, 63, 78, 80, 89, 204, 230, 274, 275

Envelhecimento Cutâneo 158, 160

Éster 115, 116, 117, 118, 119, 121, 122, 123, 124, 125

Exercício Aeróbico 97, 101, 103

F

Fibroblasto 126, 130, 135, 279

Fotoexposição 126, 127, 130, 131, 132, 133, 134, 135, 136

Função Renal 97, 99, 101, 102, 103, 104, 106, 107, 263, 268

G

Genograma 9, 10, 11, 13, 14, 16, 17, 18

Gestação 41, 86, 144, 225, 226, 229, 273, 275

H

Hanseníase 15, 9, 10, 11, 12, 13, 14, 16, 17, 18, 193, 194, 195, 196, 197, 198, 199, 200, 201, 203, 204, 205

Hemodiálise 75, 263, 264, 267, 268, 269, 270, 271, 272

Hipertensão Arterial 61, 98, 99, 187, 241, 242, 243, 249, 250, 251, 252, 254, 259, 260, 261, 263

Hospitalização 1, 2, 6, 7, 25, 86, 106, 228, 230

I

Idoso 25, 68, 73, 76, 77, 160, 171

Interdisciplinaridade 1, 290, 293

M

Menopausa 15, 144, 233, 234, 235, 236, 237, 239

Micrnas 158, 159

Mortalidade Infantojuvenil 15, 208, 212

Multidisciplinaridade 1

P

Parto 37, 38, 39, 40, 41, 42, 43, 44, 45, 46, 47, 48, 49, 50, 51, 52, 53, 78, 81, 144, 225, 228, 273, 274, 275

Práticas Integrativas 20, 21, 23, 24, 28, 29

Q

Qualidade de Vida 16, 3, 20, 21, 26, 27, 39, 60, 75, 77, 90, 95, 233, 234, 235, 262, 263, 264, 266, 267, 268, 269, 270, 271, 272, 274, 275, 277, 280, 295, 296, 297

R

Reabilitação 26, 75, 77, 95, 204, 235, 283, 284, 285, 286, 287, 288, 289, 290, 291, 292, 293

Recém-Nascido 12, 37, 78, 79, 81, 82, 83, 84, 85, 86, 87, 88, 89, 224, 225, 226, 228, 231, 232, 274

Rejuvenescimento 158

S

Sepse 181, 182, 183, 184, 185, 186, 187, 188, 189, 190, 191, 192

Sistema Auditivo 90, 91, 92, 94, 95

T

Transtorno de Ansiedade 295, 302, 305

Transtorno de Humor 141, 142, 145

Transtorno Mental 235

U

Úlcera Venosa 277

Unidade de Terapia Intensiva 78, 79, 80, 88, 89, 226

Condições Teórico-Práticas das Ciências da Saúde no Brasil 3

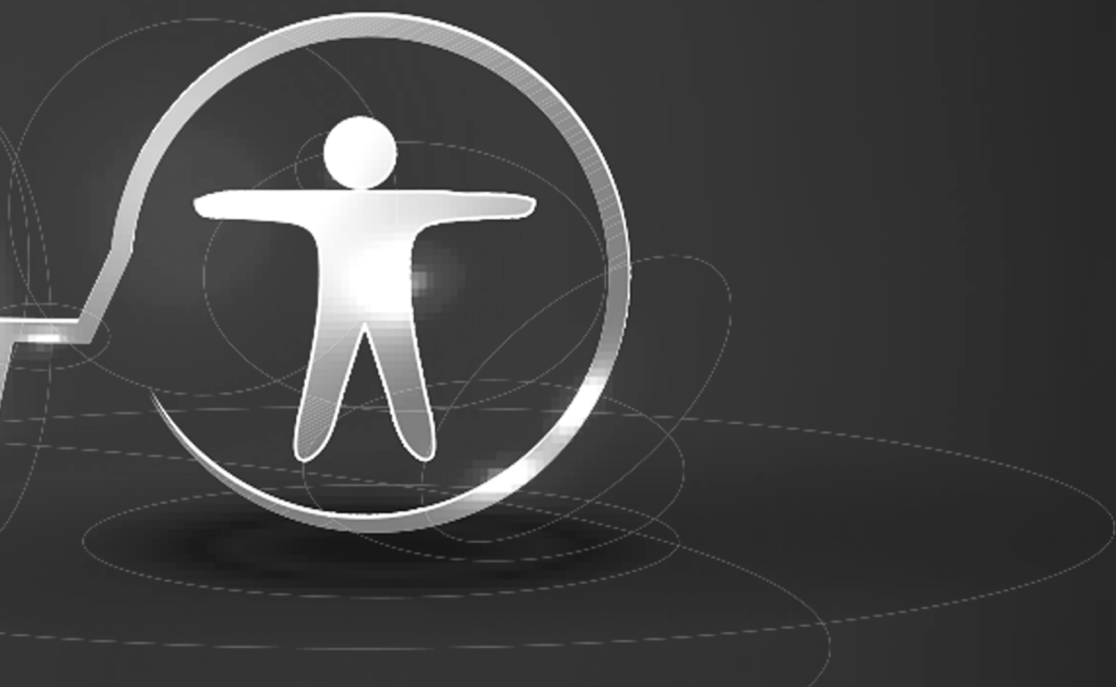

www.atenaeditora.com.br 

contato@atenaeditora.com.br 

[@atenaeditora](https://www.instagram.com/atenaeditora) 

www.facebook.com/atenaeditora.com.br 

Atena
Editora

Ano 2020

Condições Teórico-Práticas das Ciências da Saúde no Brasil 3



www.atenaeditora.com.br 

contato@atenaeditora.com.br 

[@atenaeditora](https://www.instagram.com/atenaeditora) 

www.facebook.com/atenaeditora.com.br 

Atena
Editora

Ano 2020