

**Maria Elanny Damasceno Silva  
(Organizadora)**

# **Desafios Teóricos e Aplicados da Ecologia Contemporânea 2**

**Atena**  
Editora  
**Ano 2020**



**Maria Elanny Damasceno Silva  
(Organizadora)**

# **Desafios Teóricos e Aplicados da Ecologia Contemporânea 2**

**Atena**  
Editora  
**Ano 2020**



**Editora Chefe**

Profª Drª Antonella Carvalho de Oliveira

**Assistentes Editoriais**

Natalia Oliveira

Bruno Oliveira

Flávia Roberta Barão

**Bibliotecária**

Janaina Ramos

**Projeto Gráfico e Diagramação**

Natália Sandrini de Azevedo

Camila Alves de Cremo

Luiza Alves Batista

Maria Alice Pinheiro

**Imagens da Capa**

Shutterstock

**Edição de Arte**

Luiza Alves Batista

**Revisão**

Os Autores

2020 by Atena Editora

Copyright © Atena Editora

Copyright do Texto © 2020 Os autores

Copyright da Edição © 2020 Atena Editora

Direitos para esta edição cedidos à Atena Editora pelos autores.



Todo o conteúdo deste livro está licenciado sob uma Licença de Atribuição *Creative Commons*. Atribuição-Não-Comercial-NãoDerivativos 4.0 Internacional (CC BY-NC-ND 4.0).

O conteúdo dos artigos e seus dados em sua forma, correção e confiabilidade são de responsabilidade exclusiva dos autores, inclusive não representam necessariamente a posição oficial da Atena Editora. Permitido o *download* da obra e o compartilhamento desde que sejam atribuídos créditos aos autores, mas sem a possibilidade de alterá-la de nenhuma forma ou utilizá-la para fins comerciais.

Todos os manuscritos foram previamente submetidos à avaliação cega pelos pares, membros do Conselho Editorial desta Editora, tendo sido aprovados para a publicação.

A Atena Editora é comprometida em garantir a integridade editorial em todas as etapas do processo de publicação. Situações suspeitas de má conduta científica serão investigadas sob o mais alto padrão de rigor acadêmico e ético.

**Conselho Editorial**

**Ciências Humanas e Sociais Aplicadas**

Prof. Dr. Alexandre Jose Schumacher – Instituto Federal de Educação, Ciência e Tecnologia do Paraná

Prof. Dr. Américo Junior Nunes da Silva – Universidade do Estado da Bahia

Prof. Dr. Antonio Carlos Frasson – Universidade Tecnológica Federal do Paraná

Prof. Dr. Antonio Gasparetto Júnior – Instituto Federal do Sudeste de Minas Gerais

Prof. Dr. Antonio Isidro-Filho – Universidade de Brasília

Prof. Dr. Carlos Antonio de Souza Moraes – Universidade Federal Fluminense  
Profª Drª Cristina Gaio – Universidade de Lisboa  
Prof. Dr. Daniel Richard Sant’Ana – Universidade de Brasília  
Prof. Dr. Deyvison de Lima Oliveira – Universidade Federal de Rondônia  
Profª Drª Dilma Antunes Silva – Universidade Federal de São Paulo  
Prof. Dr. Edvaldo Antunes de Farias – Universidade Estácio de Sá  
Prof. Dr. Elson Ferreira Costa – Universidade do Estado do Pará  
Prof. Dr. Eloi Martins Senhora – Universidade Federal de Roraima  
Prof. Dr. Gustavo Henrique Cepolini Ferreira – Universidade Estadual de Montes Claros  
Profª Drª Ivone Goulart Lopes – Istituto Internazionele delle Figlie de Maria Ausiliatrice  
Prof. Dr. Jadson Correia de Oliveira – Universidade Católica do Salvador  
Prof. Dr. Julio Candido de Meirelles Junior – Universidade Federal Fluminense  
Profª Drª Lina Maria Gonçalves – Universidade Federal do Tocantins  
Prof. Dr. Luis Ricardo Fernandes da Costa – Universidade Estadual de Montes Claros  
Profª Drª Natiéli Piovesan – Instituto Federal do Rio Grande do Norte  
Prof. Dr. Marcelo Pereira da Silva – Pontifícia Universidade Católica de Campinas  
Profª Drª Maria Luzia da Silva Santana – Universidade Federal de Mato Grosso do Sul  
Profª Drª Paola Andressa Scortegagna – Universidade Estadual de Ponta Grossa  
Profª Drª Rita de Cássia da Silva Oliveira – Universidade Estadual de Ponta Grossa  
Prof. Dr. Rui Maia Diamantino – Universidade Salvador  
Prof. Dr. Urandi João Rodrigues Junior – Universidade Federal do Oeste do Pará  
Profª Drª Vanessa Bordin Viera – Universidade Federal de Campina Grande  
Prof. Dr. William Cleber Domingues Silva – Universidade Federal Rural do Rio de Janeiro  
Prof. Dr. Willian Douglas Guilherme – Universidade Federal do Tocantins

#### **Ciências Agrárias e Multidisciplinar**

Prof. Dr. Alexandre Igor Azevedo Pereira – Instituto Federal Goiano  
Profª Drª Carla Cristina Bauermann Brasil – Universidade Federal de Santa Maria  
Prof. Dr. Antonio Pasqualetto – Pontifícia Universidade Católica de Goiás  
Prof. Dr. Cleberton Correia Santos – Universidade Federal da Grande Dourados  
Profª Drª Daiane Garabeli Trojan – Universidade Norte do Paraná  
Profª Drª Diocléa Almeida Seabra Silva – Universidade Federal Rural da Amazônia  
Prof. Dr. Écio Souza Diniz – Universidade Federal de Viçosa  
Prof. Dr. Fábio Steiner – Universidade Estadual de Mato Grosso do Sul  
Prof. Dr. Fágner Cavalcante Patrocínio dos Santos – Universidade Federal do Ceará  
Profª Drª Girlene Santos de Souza – Universidade Federal do Recôncavo da Bahia  
Prof. Dr. Jael Soares Batista – Universidade Federal Rural do Semi-Árido  
Prof. Dr. Júlio César Ribeiro – Universidade Federal Rural do Rio de Janeiro  
Profª Drª Lina Raquel Santos Araújo – Universidade Estadual do Ceará  
Prof. Dr. Pedro Manuel Villa – Universidade Federal de Viçosa  
Profª Drª Raissa Rachel Salustriano da Silva Matos – Universidade Federal do Maranhão  
Prof. Dr. Ronilson Freitas de Souza – Universidade do Estado do Pará  
Profª Drª Talita de Santos Matos – Universidade Federal Rural do Rio de Janeiro  
Prof. Dr. Tiago da Silva Teófilo – Universidade Federal Rural do Semi-Árido  
Prof. Dr. Valdemar Antonio Paffaro Junior – Universidade Federal de Alfenas

## **Ciências Biológicas e da Saúde**

Prof. Dr. André Ribeiro da Silva – Universidade de Brasília  
Prof<sup>ª</sup> Dr<sup>ª</sup> Anelise Levay Murari – Universidade Federal de Pelotas  
Prof. Dr. Benedito Rodrigues da Silva Neto – Universidade Federal de Goiás  
Prof<sup>ª</sup> Dr<sup>ª</sup> Débora Luana Ribeiro Pessoa – Universidade Federal do Maranhão  
Prof. Dr. Douglas Siqueira de Almeida Chaves -Universidade Federal Rural do Rio de Janeiro  
Prof. Dr. Edson da Silva – Universidade Federal dos Vales do Jequitinhonha e Mucuri  
Prof<sup>ª</sup> Dr<sup>ª</sup> Eleuza Rodrigues Machado – Faculdade Anhanguera de Brasília  
Prof<sup>ª</sup> Dr<sup>ª</sup> Elane Schwinden Prudêncio – Universidade Federal de Santa Catarina  
Prof<sup>ª</sup> Dr<sup>ª</sup> Eysler Gonçalves Maia Brasil – Universidade da Integração Internacional da Lusofonia Afro-Brasileira  
Prof. Dr. Ferlando Lima Santos – Universidade Federal do Recôncavo da Bahia  
Prof<sup>ª</sup> Dr<sup>ª</sup> Gabriela Vieira do Amaral – Universidade de Vassouras  
Prof. Dr. Gianfábio Pimentel Franco – Universidade Federal de Santa Maria  
Prof. Dr. Helio Franklin Rodrigues de Almeida – Universidade Federal de Rondônia  
Prof<sup>ª</sup> Dr<sup>ª</sup> Iara Lúcia Tescarollo – Universidade São Francisco  
Prof. Dr. Igor Luiz Vieira de Lima Santos – Universidade Federal de Campina Grande  
Prof. Dr. Jefferson Thiago Souza – Universidade Estadual do Ceará  
Prof. Dr. Jesus Rodrigues Lemos – Universidade Federal do Piauí  
Prof. Dr. Jônatas de França Barros – Universidade Federal do Rio Grande do Norte  
Prof. Dr. José Max Barbosa de Oliveira Junior – Universidade Federal do Oeste do Pará  
Prof. Dr. Luís Paulo Souza e Souza – Universidade Federal do Amazonas  
Prof<sup>ª</sup> Dr<sup>ª</sup> Magnólia de Araújo Campos – Universidade Federal de Campina Grande  
Prof. Dr. Marcus Fernando da Silva Praxedes – Universidade Federal do Recôncavo da Bahia  
Prof<sup>ª</sup> Dr<sup>ª</sup> Maria Tatiane Gonçalves Sá – Universidade do Estado do Pará  
Prof<sup>ª</sup> Dr<sup>ª</sup> Mylena Andréa Oliveira Torres – Universidade Ceuma  
Prof<sup>ª</sup> Dr<sup>ª</sup> Natiéli Piovesan – Instituto Federaci do Rio Grande do Norte  
Prof. Dr. Paulo Inada – Universidade Estadual de Maringá  
Prof. Dr. Rafael Henrique Silva – Hospital Universitário da Universidade Federal da Grande Dourados  
Prof<sup>ª</sup> Dr<sup>ª</sup> Regiane Luz Carvalho – Centro Universitário das Faculdades Associadas de Ensino  
Prof<sup>ª</sup> Dr<sup>ª</sup> Renata Mendes de Freitas – Universidade Federal de Juiz de Fora  
Prof<sup>ª</sup> Dr<sup>ª</sup> Vanessa Lima Gonçalves – Universidade Estadual de Ponta Grossa  
Prof<sup>ª</sup> Dr<sup>ª</sup> Vanessa Bordin Viera – Universidade Federal de Campina Grande

## **Ciências Exatas e da Terra e Engenharias**

Prof. Dr. Adélio Alcino Sampaio Castro Machado – Universidade do Porto  
Prof. Dr. Carlos Eduardo Sanches de Andrade – Universidade Federal de Goiás  
Prof<sup>ª</sup> Dr<sup>ª</sup> Carmen Lúcia Voigt – Universidade Norte do Paraná  
Prof. Dr. Douglas Gonçalves da Silva – Universidade Estadual do Sudoeste da Bahia  
Prof. Dr. Eloi Rufato Junior – Universidade Tecnológica Federal do Paraná  
Prof<sup>ª</sup> Dr<sup>ª</sup> Érica de Melo Azevedo – Instituto Federal do Rio de Janeiro  
Prof. Dr. Fabrício Menezes Ramos – Instituto Federal do Pará  
Prof<sup>ª</sup> Dr<sup>ª</sup> Jéssica Verger Nardeli – Universidade Estadual Paulista Júlio de Mesquita Filho  
Prof. Dr. Juliano Carlo Rufino de Freitas – Universidade Federal de Campina Grande  
Prof<sup>ª</sup> Dr<sup>ª</sup> Luciana do Nascimento Mendes – Instituto Federal de Educação, Ciência e Tecnologia do Rio Grande do Norte

Prof. Dr. Marcelo Marques – Universidade Estadual de Maringá  
Profª Drª Neiva Maria de Almeida – Universidade Federal da Paraíba  
Profª Drª Natiéli Piovesan – Instituto Federal do Rio Grande do Norte  
Profª Drª Priscila Tessmer Scaglioni – Universidade Federal de Pelotas  
Prof. Dr. Takeshy Tachizawa – Faculdade de Campo Limpo Paulista

### **Linguística, Letras e Artes**

Profª Drª Adriana Demite Stephani – Universidade Federal do Tocantins  
Profª Drª Angeli Rose do Nascimento – Universidade Federal do Estado do Rio de Janeiro  
Profª Drª Carolina Fernandes da Silva Mandaji – Universidade Tecnológica Federal do Paraná  
Profª Drª Denise Rocha – Universidade Federal do Ceará  
Prof. Dr. Fabiano Tadeu Grazioli – Universidade Regional Integrada do Alto Uruguai e das Missões  
Prof. Dr. Gilmei Fleck – Universidade Estadual do Oeste do Paraná  
Profª Drª Keyla Christina Almeida Portela – Instituto Federal de Educação, Ciência e Tecnologia do Paraná  
Profª Drª Miranilde Oliveira Neves – Instituto de Educação, Ciência e Tecnologia do Pará  
Profª Drª Sandra Regina Gardacho Pietrobon – Universidade Estadual do Centro-Oeste  
Profª Drª Sheila Marta Carregosa Rocha – Universidade do Estado da Bahia

### **Conselho Técnico Científico**

Prof. Me. Abrãao Carvalho Nogueira – Universidade Federal do Espírito Santo  
Prof. Me. Adalberto Zorzo – Centro Estadual de Educação Tecnológica Paula Souza  
Prof. Me. Adalto Moreira Braz – Universidade Federal de Goiás  
Prof. Dr. Adaylson Wagner Sousa de Vasconcelos – Ordem dos Advogados do Brasil/Seccional Paraíba  
Prof. Dr. Adilson Tadeu Basquerote Silva – Universidade para o Desenvolvimento do Alto Vale do Itajaí  
Prof. Me. Alexsandro Teixeira Ribeiro – Centro Universitário Internacional  
Prof. Me. André Flávio Gonçalves Silva – Universidade Federal do Maranhão  
Profª Ma. Andréa Cristina Marques de Araújo – Universidade Fernando Pessoa  
Profª Drª Andreza Lopes – Instituto de Pesquisa e Desenvolvimento Acadêmico  
Profª Drª Andrezza Miguel da Silva – Faculdade da Amazônia  
Profª Ma. Anelisa Mota Gregoleti – Universidade Estadual de Maringá  
Profª Ma. Anne Karynne da Silva Barbosa – Universidade Federal do Maranhão  
Prof. Dr. Antonio Hot Pereira de Faria – Polícia Militar de Minas Gerais  
Prof. Me. Armando Dias Duarte – Universidade Federal de Pernambuco  
Profª Ma. Bianca Camargo Martins – UniCesumar  
Profª Ma. Carolina Shimomura Nanya – Universidade Federal de São Carlos  
Prof. Me. Carlos Antônio dos Santos – Universidade Federal Rural do Rio de Janeiro  
Prof. Ma. Cláudia de Araújo Marques – Faculdade de Música do Espírito Santo  
Profª Drª Cláudia Taís Siqueira Cagliari – Centro Universitário Dinâmica das Cataratas  
Prof. Me. Clécio Danilo Dias da Silva – Universidade Federal do Rio Grande do Norte  
Prof. Me. Daniel da Silva Miranda – Universidade Federal do Pará  
Profª Ma. Daniela da Silva Rodrigues – Universidade de Brasília  
Profª Ma. Daniela Remião de Macedo – Universidade de Lisboa  
Profª Ma. Dayane de Melo Barros – Universidade Federal de Pernambuco

Prof. Me. Douglas Santos Mezacas – Universidade Estadual de Goiás  
Prof. Me. Edevaldo de Castro Monteiro – Embrapa Agrobiologia  
Prof. Me. Eduardo Gomes de Oliveira – Faculdades Unificadas Doctum de Cataguases  
Prof. Me. Eduardo Henrique Ferreira – Faculdade Pitágoras de Londrina  
Prof. Dr. Edwaldo Costa – Marinha do Brasil  
Prof. Me. Eliel Constantino da Silva – Universidade Estadual Paulista Júlio de Mesquita  
Prof. Me. Ernane Rosa Martins – Instituto Federal de Educação, Ciência e Tecnologia de Goiás  
Prof. Me. Euvaldo de Sousa Costa Junior – Prefeitura Municipal de São João do Piauí  
Profª Ma. Fabiana Coelho Couto Rocha Corrêa – Centro Universitário Estácio Juiz de Fora  
Prof. Me. Felipe da Costa Negrão – Universidade Federal do Amazonas  
Profª Drª Germana Ponce de Leon Ramírez – Centro Universitário Adventista de São Paulo  
Prof. Me. Gevair Campos – Instituto Mineiro de Agropecuária  
Prof. Me. Givanildo de Oliveira Santos – Secretaria da Educação de Goiás  
Prof. Dr. Guilherme Renato Gomes – Universidade Norte do Paraná  
Prof. Me. Gustavo Krahl – Universidade do Oeste de Santa Catarina  
Prof. Me. Helton Rangel Coutinho Junior – Tribunal de Justiça do Estado do Rio de Janeiro  
Profª Ma. Isabelle Cerqueira Sousa – Universidade de Fortaleza  
Profª Ma. Jaqueline Oliveira Rezende – Universidade Federal de Uberlândia  
Prof. Me. Javier Antonio Alborno – University of Miami and Miami Dade College  
Prof. Me. Jhonatan da Silva Lima – Universidade Federal do Pará  
Prof. Dr. José Carlos da Silva Mendes – Instituto de Psicologia Cognitiva, Desenvolvimento Humano e Social  
Prof. Me. Jose Elyton Batista dos Santos – Universidade Federal de Sergipe  
Prof. Me. José Luiz Leonardo de Araujo Pimenta – Instituto Nacional de Investigación Agropecuaria Uruguay  
Prof. Me. José Messias Ribeiro Júnior – Instituto Federal de Educação Tecnológica de Pernambuco  
Profª Drª Juliana Santana de Curcio – Universidade Federal de Goiás  
Profª Ma. Juliana Thaisa Rodrigues Pacheco – Universidade Estadual de Ponta Grossa  
Profª Drª Kamilly Souza do Vale – Núcleo de Pesquisas Fenomenológicas/UFPA  
Prof. Dr. Kárpio Márcio de Siqueira – Universidade do Estado da Bahia  
Profª Drª Karina de Araújo Dias – Prefeitura Municipal de Florianópolis  
Prof. Dr. Lázaro Castro Silva Nascimento – Laboratório de Fenomenologia & Subjetividade/UFPR  
Prof. Me. Leonardo Tullio – Universidade Estadual de Ponta Grossa  
Profª Ma. Lillian Coelho de Freitas – Instituto Federal do Pará  
Profª Ma. Liliani Aparecida Sereno Fontes de Medeiros – Consórcio CEDERJ  
Profª Drª Lívia do Carmo Silva – Universidade Federal de Goiás  
Prof. Dr. Lucio Marques Vieira Souza – Secretaria de Estado da Educação, do Esporte e da Cultura de Sergipe  
Prof. Me. Luis Henrique Almeida Castro – Universidade Federal da Grande Dourados  
Prof. Dr. Luan Vinicius Bernardelli – Universidade Estadual do Paraná  
Prof. Dr. Michel da Costa – Universidade Metropolitana de Santos  
Prof. Dr. Marcelo Máximo Purificação – Fundação Integrada Municipal de Ensino Superior

Prof. Me. Marcos Aurelio Alves e Silva – Instituto Federal de Educação, Ciência e Tecnologia de São Paulo

Profª Ma. Maria Elanny Damasceno Silva – Universidade Federal do Ceará

Profª Ma. Marileila Marques Toledo – Universidade Federal dos Vales do Jequitinhonha e Mucuri

Prof. Me. Ricardo Sérgio da Silva – Universidade Federal de Pernambuco

Profª Ma. Renata Luciane Polsaque Young Blood – UniSecal

Prof. Me. Robson Lucas Soares da Silva – Universidade Federal da Paraíba

Prof. Me. Sebastião André Barbosa Junior – Universidade Federal Rural de Pernambuco

Profª Ma. Silene Ribeiro Miranda Barbosa – Consultoria Brasileira de Ensino, Pesquisa e Extensão

Profª Ma. Solange Aparecida de Souza Monteiro – Instituto Federal de São Paulo

Prof. Me. Tallys Newton Fernandes de Matos – Faculdade Regional Jaguaribana

Profª Ma. Thatianny Jasmine Castro Martins de Carvalho – Universidade Federal do Piauí

Prof. Me. Tiago Silvio Dedoné – Colégio ECEL Positivo

Prof. Dr. Welleson Feitosa Gazel – Universidade Paulista



**Editora Chefe:** Profª Drª Antonella Carvalho de Oliveira  
**Bibliotecária:** Janaina Ramos  
**Diagramação:** Luiza Alves Batista  
**Correção:** Giovanna Sandrini de Azevedo  
**Edição de Arte:** Luiza Alves Batista  
**Revisão:** Os Autores  
**Organizadora:** Maria Elanny Damasceno Silva

**Dados Internacionais de Catalogação na Publicação (CIP)**

D441 Desafios teóricos e aplicados da ecologia contemporânea 2  
/ Organizadora Maria Elanny Damasceno Silva. – Ponta  
Grossa - PR: Atena, 2020.

Formato: PDF

Requisitos de sistema: Adobe Acrobat Reader

Modo de acesso: World Wide Web

Inclui bibliografia

ISBN 978-65-5706-549-5

DOI 10.22533/at.ed.495201311

1. Ecologia contemporânea. 2. Desafios. I. Silva, Maria  
Elanny Damasceno (Organizadora). II. Título.

CDD 577

Elaborado por Bibliotecária Janaina Ramos – CRB-8/9166

**Atena Editora**

Ponta Grossa – Paraná – Brasil

Telefone: +55 (42) 3323-5493

[www.atenaeditora.com.br](http://www.atenaeditora.com.br)

[contato@atenaeditora.com.br](mailto:contato@atenaeditora.com.br)

## Declaração dos Autores

Os autores desta obra: 1. Atestam não possuir qualquer interesse comercial que constitua um conflito de interesses em relação ao artigo científico publicado; 2. Declaram que participaram ativamente da construção dos respectivos manuscritos, preferencialmente na: a) Concepção do estudo, e/ou aquisição de dados, e/ou análise e interpretação de dados; b) Elaboração do artigo ou revisão com vistas a tornar o material intelectualmente relevante; c) Aprovação final do manuscrito para submissão.; 3. Certificam que os artigos científicos publicados estão completamente isentos de dados e/ou resultados fraudulentos.

## APRESENTAÇÃO

O livro “*Desafios Teóricos e Aplicados da Ecologia Contemporânea 2*” contendo 9 capítulos, tece os estudos mais recentes envolvendo os desafios abordados na teoria e prática da Ecologia.

A seguir, tem-se a percepção de indivíduos acerca dos impactos causados pela alimentação humana e a possível reparação ao plantar árvores. A produção de mudas nativas é acompanhada para facilitar o monitoramento dos impactos e recomposição da área. A exposição de eventos científicos do Instituto de Botânica de São Paulo é catalogada e tem como base o resgate da biodiversidade.

O bioma Cerrado é destaque em pesquisas científicas diversas, como averiguação da eficiência e aplicação dos métodos de coleta de insetos, e a avaliação do *habitat* de cupinzeiros em cerrados preservados e em regeneração. As árvores também são analisadas no aspecto plasticidade fenotípica em uma fazenda. A fauna de *Bethylidae* presente em cafezais é tema de estudos em diferentes sistemas de cultivo.

A observação dos hábitos de morcegos neotropicais investiga o estado antioxidante dos seus órgãos. Por fim, a pesca do tucunaré-azul é evidenciada por sua capacidade econômica e portanto, são necessárias políticas públicas que reduzam os impactos negativos da exploração.

Aprecie os resultados!

Maria Elanny Damasceno Silva

## SUMÁRIO

### **CAPÍTULO 1..... 1**

#### **COMER, CAUSAR DANO AMBIENTAL E PLANTAR ÁRVORES. UMA FERRAMENTA PEDAGÓGICA**

Paulo Sergio de Sena  
Rafael Luiz Ozório Barbosa  
Wandeson dos Passos da Silva

**DOI 10.22533/at.ed.4952013111**

### **CAPÍTULO 2..... 11**

#### **A PRODUÇÃO DE MUDAS NATIVAS NO ESTADO DE SÃO PAULO E A CRISE AMBIENTAL**

Luiz Mauro Barbosa  
Cilmara Augusto  
Caroline Vivian Gruber  
Elenice Eliana Teixeira

**DOI 10.22533/at.ed.4952013112**

### **CAPÍTULO 3..... 13**

#### **EVENTOS CIENTÍFICOS DO INSTITUTO DE BOTÂNICA, NORTEANDO A RESTAURAÇÃO FLORESTAL NO ESTADO DE SÃO PAULO**

Luiz Mauro Barbosa  
Lilian Maria Asperti  
Cilmara Augusto  
Elenice Eliana Teixeira

**DOI 10.22533/at.ed.4952013113**

### **CAPÍTULO 4..... 24**

#### **MÉTODOS DE COLETA PARA INSETOS NO BIOMA CERRADO**

Igor Araújo  
Nayara Cardoso Barros  
Carla Heloísa Luz de Oliveira  
Suyane Vitoria Marques dos Santos  
Ludimila Almeida

**DOI 10.22533/at.ed.4952013114**

### **CAPÍTULO 5..... 32**

#### **FREQUÊNCIA DE CUPINZEIROS EM ÁREAS DE CERRADO COM DIFERENTES NÍVEIS DE CONSERVAÇÃO**

Igor Araújo  
Josiene Naves Carrijo  
Sueide Vilela Ferreira  
Bruno Araújo de Souza  
Nayara Cardoso Barros  
Carla Heloísa Luz de Oliveira  
Suyane Vitoria Marques dos Santos  
Ludimila Almeida

**DOI 10.22533/at.ed.4952013115**

<b>CAPÍTULO 6.....</b>	<b>40</b>
<b>PLASTICIDADE FENOTÍPICA DE ÁRVORES EM ÁREAS DE CERRADO COM DIFERENTES HISTÓRICOS DE CONSERVAÇÃO</b>	
Igor Araújo	
Izabel Amorim	
Camila Silva Borges	
Ana Lyz Machado Parreira	
Bruno Araújo de Souza	
Nayara Cardoso Barros	
Carla Heloísa Luz de Oliveira	
Suyane Vitoria Marques dos Santos	
<b>DOI 10.22533/at.ed.4952013116</b>	
<b>CAPÍTULO 7.....</b>	<b>46</b>
<b>FAUNA DE BETHYLIDAE (CHRYSIDOIDEA) EM CAFEZAIS COM DIFERENTES SISTEMAS DE CULTIVO EM BARRA DO CHOÇA, BA</b>	
Jennifer Guimarães-Silva	
Ana Luiza de Jesus Gusmão	
Rita de Cássia Antunes Lima de Paula	
Raquel Pérez-Maluf	
<b>DOI 10.22533/at.ed.4952013117</b>	
<b>CAPÍTULO 8.....</b>	<b>57</b>
<b>HÁBITO ALIMENTAR E ESTADO ANTIOXIDANTE: DESAFIOS ENFRENTADOS POR TRÊS ESPÉCIES DE MORCEGOS NEOTROPICAIS</b>	
Renata Maria Pereira de Freitas	
Jerusa Maria de Oliveira	
<b>DOI 10.22533/at.ed.4952013118</b>	
<b>CAPÍTULO 9.....</b>	<b>74</b>
<b>A OCORRÊNCIA E PESCA DO TUCUNARÉ AZUL NO PANTANAL SUL- MATO-GOSSENSE</b>	
Renner Fernando da Silva Córdova Junior	
<b>DOI 10.22533/at.ed.4952013119</b>	
<b>SOBRE A ORGANIZADORA.....</b>	<b>85</b>
<b>ÍNDICE REMISSIVO.....</b>	<b>86</b>

# CAPÍTULO 2

## A PRODUÇÃO DE MUDAS NATIVAS NO ESTADO DE SÃO PAULO E A CRISE AMBIENTAL

*Data de aceite: 01/11/2020*

**Luiz Mauro Barbosa**

Instituto de Botânica-SP, São Paulo, SP.

**Cilmara Augusto**

Instituto de Botânica-SP, São Paulo, SP.

**Caroline Vivian Gruber**

Instituto de Botânica-SP, São Paulo, SP.

**Elenice Eliana Teixeira**

Instituto de Botânica-SP, São Paulo, SP.

**RESUMO:** Este trabalho apresenta um estudo comparativo da produção de mudas de espécies arbóreas nativas, no estado de São Paulo, nas duas últimas décadas. O objetivo é acompanhar a evolução do mercado produtor de espécies nativas, disponibilizando as informações para facilitar a restauração ecológica. Para tanto, foi desenvolvida uma base de dados sobre viveiros de mudas florestais nativas, contendo informações sobre localização do viveiro, formas de contato, obtenção e armazenamento de sementes, produção de mudas, controle de qualidade, finalidade e destinação das mudas. As informações são atualizadas anualmente, por meio de contato telefônico ou correio eletrônico, diretamente com os produtores. A produção de 13 milhões de mudas anuais, em 2.000, aumentou para 26 milhões, em 2006 e 2007, atingindo a marca de 41 milhões de mudas anuais, no período de 2008 a 2013, com capacidade

instalada para produção de 78 milhões de mudas/ano, em 208 viveiros cadastrados. A diversidade de espécies produzidas também apresentou um aumento gradual, indo de 270 espécies, no início do levantamento, a mais de 500 espécies em 2006/2007, e chegando a mais de 700 espécies de mudas arbóreas nativas, entre 2008 e 2013. Neste mesmo período, a produção média dos viveiros girava em torno de 195 mil mudas anuais e a diversidade, em 86 espécies. A partir destas informações, pôde-se concluir que, no estado de São Paulo, não havia mais déficit de produção de mudas, tanto em quantidade, quanto em diversidade, e que as recomendações de políticas públicas tiveram influência neste avanço significativo, tanto na quantidade, como na diversidade de mudas arbóreas nativas. Nos anos de 2015/2016, a produção sofre leve declínio, ficando em torno de 37 milhões de mudas anuais, ou seja, uma diminuição de 10%, aproximadamente, mas a partir de 2017, em virtude da retração do mercado, quer seja pela incerteza dos produtores em relação à regulamentação do Código Florestal, sobretudo nas questões envolvendo o Cadastro Ambiental Rural (CAR), quer seja pela flexibilização da legislação, essa tendência é bastante acentuada. Dos 209 viveiros cadastrados em 2017, 29 encerraram suas atividades de produção de mudas nativas. A grande maioria dos viveiros municipais transformou-se em viveiro de espera, recebendo mudas referentes a TCRA's. Dos viveiros da iniciativa privada, dois só produzem sob encomenda e alguns diminuíram significativamente a sua produção. Até o momento, a produção anual de 2018 está entre

20 e 25 milhões de mudas anuais, com uma diversidade média de 100 espécies. Este setor produtivo, no estado de São Paulo, apresenta declínio acentuado em termos de produção quantitativa, mas o fator positivo é que a diversidade de espécies encontra-se acima daquela que a legislação orienta. Outro ponto positivo é o fato de alguns viveiros estarem produzindo outras formas de vida de espécies nativas, além das arbóreas.

**PALAVRAS-CHAVE:** Espécies Vegetais Nativas, Viveiros de Mudas, Produção.

**ABSTRACT:** This work presents a comparative study of the production of seedlings of native tree species, in the state of São Paulo, in the last two decades. The objective is to follow the evolution of the market for the production of native species, providing information to facilitate ecological restoration. To this end, a database was developed on nurseries of native forest seedlings, containing information on the location of the nursery, ways of contact, obtaining and storing seeds, seedling production, quality control, purpose and destination of the seedlings. The information is updated annually, by telephone or electronic mail, directly with the producers. The production of 13 million seedlings per year, in 2,000, increased to 26 million in 2006 and 2007, reaching the mark of 41 million seedlings annually, in the period from 2008 to 2013, with an installed capacity for the production of 78 million seedlings / 208 registered nurseries per year. The diversity of species produced also increased gradually, from 270 species, at the beginning of the survey, to more than 500 species in 2006/2007, and reaching more than 700 species of native tree seedlings, between 2008 and 2013. In this same period, the average production of the nurseries was around 195 thousand seedlings per year and the diversity, in 86 species. From this information, it was concluded that, in the state of São Paulo, there was no more deficit in seedling production, both in quantity and diversity, and that public policy recommendations had an influence on this significant advance, both in quantity, as in the diversity of native tree seedlings. In the years 2015/2016, production suffered a slight decline, reaching around 37 million seedlings per year, that is, a decrease of approximately 10%, but as of 2017, due to the retraction of the market, whether due to the producers' uncertainty regarding the regulation of the Forest Code, especially in matters involving the Rural Environmental Registry (CAR), whether due to the relaxation of legislation, this tendency is quite accentuated. Of the 209 nurseries registered in 2017, 29 ended their activities of producing native seedlings. The vast majority of municipal nurseries became a waiting nursery, receiving seedlings referring to TCRA's. Of the private initiative nurseries, two only produce to order and some have significantly reduced their production. To date, annual production in 2018 is between 20 and 25 million seedlings per year, with an average diversity of 100 species. This productive sector, in the state of São Paulo, presents a sharp decline in terms of quantitative production, but the positive factor is that the diversity of species is above that which the legislation guides. Another positive point is the fact that some nurseries are producing other forms of life of native species, in addition to the trees.

**KEYWORDS:** Native Vegetable Species, Seedling Nurseries, Production.

## ÍNDICE REMISSIVO

### A

- Adaptadas ao Fogo 40, 43, 44
- Agrossistema 46, 48, 49, 52, 54
- Alimentação Humana Diária 1
- Antioxidantes Naturais 57, 66, 67
- Atividades Agrícolas e Pecuárias 41

### B

- Bacia Amazônica 76

### C

- Cadastro Ambiental Rural 11
- Carboidratos 57
- Código Florestal 11
- Comunidade de Térmitas 33, 37
- Controle Biológico 46, 47
- Crescimento das Plantas 40, 44

### D

- Dano Ecosistêmico 1
- Danos Ambientais 1
- Desequilíbrio Trófico 74
- Dificuldades Socioambientais 15
- Diversificação Econômica 74, 76

### E

- Elaboração de Ferramentas 13, 14
- Engenheiros de Ecossistemas 32, 33
- Espécies Arbóreas Nativas 11
- Espécies Exóticas 54, 74, 75, 83
- Estado da Arte 13, 14
- Estudos Entomológicos 24
- Evolução do Mercado 11

### F

- Fauna de Invertebrados 24, 25, 38



Formações Campestres 25, 41

Frugivoria 57

## **G**

Grupo Experimental 1

## **H**

Habitat 32, 33, 34, 37, 38, 54, 77

Hábitos Alimentares 57, 59, 66, 67, 68

Himenópteros Parasitoides 46, 49, 56

Históricos de Conservação 40, 41, 43

Hotspots 5, 10, 40, 41, 45

## **I**

Ilhas de Biodiversidade 32, 33

Indústria Pesqueira 74

Insetos Aquáticos e Terrestres 24

Intercâmbio de Informações 13, 14

Inverno Seco 25, 34

## **L**

Laboratório de Biodiversidade do Semiárido 46, 49

## **M**

Morcegos Hematófagos 57, 64, 67

## **N**

Néctar 57, 60

## **P**

Palestras e Simpósios 13, 14

Pantanal 30, 74, 75, 76, 77, 78, 79, 80, 82, 83, 84

Paulo Freire 1, 2

Pesquisas Científicas 13, 14, 15

Plasticidade Fenotípica 40, 44, 74, 78, 79, 82

Políticas Públicas 11, 13, 14, 15, 16, 18, 85

Potencial Pedagógico 1

Pragas Agrícolas 46

Pressões Ambientais 40, 41

## **R**

Resgate da Biodiversidade 13, 14

Respostas Fisiológicas 41

## **S**

Savana Tropical 24

Serviços Ambientais 2, 13, 14, 33

Sistema Arborizado Convencional 46, 53

## **T**

Tropical Chuvoso 25

## **V**

Vegetação Nativa 25

Viveiros de Mudanças Florestais 11

# Desafios Teóricos e Aplicados da Ecologia Contemporânea 2

[www.atenaeditora.com.br](http://www.atenaeditora.com.br) 

[contato@atenaeditora.com.br](mailto:contato@atenaeditora.com.br) 

[@atenaeditora](https://www.instagram.com/atenaeditora) 

[www.facebook.com/atenaeditora.com.br](https://www.facebook.com/atenaeditora.com.br) 

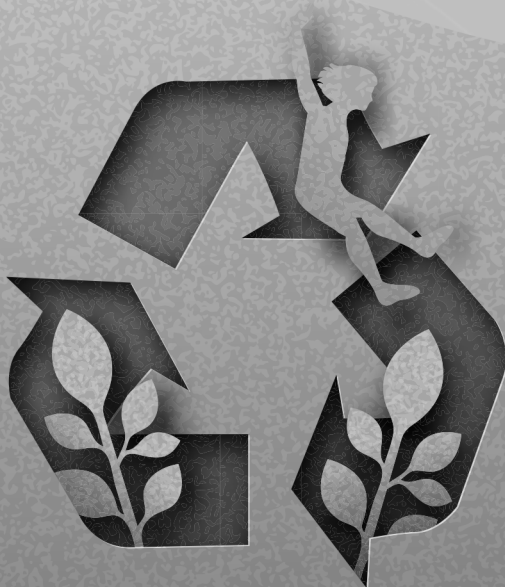

 **Atena**  
Editora  
Ano 2020

# Desafios Teóricos e Aplicados da Ecologia Contemporânea 2

[www.atenaeditora.com.br](http://www.atenaeditora.com.br) 

[contato@atenaeditora.com.br](mailto:contato@atenaeditora.com.br) 

[@atenaeditora](https://www.instagram.com/atenaeditora) 

[www.facebook.com/atenaeditora.com.br](https://www.facebook.com/atenaeditora.com.br) 



 **Atena**  
Editora  
Ano 2020