

A Pesquisa nos Diferentes Campos da Medicina Veterinária 2

Alécio Matos Pereira
Sara Silva Reis
Wesklen Marcelo Rocha Pereira
(Organizadores)



A Pesquisa nos Diferentes Campos da Medicina Veterinária 2

Alécio Matos Pereira
Sara Silva Reis
Wesklen Marcelo Rocha Pereira
(Organizadores)



Editora Chefe

Profª Drª Antonella Carvalho de Oliveira

Assistentes Editoriais

Natalia Oliveira

Bruno Oliveira

Flávia Roberta Barão

Bibliotecária

Janaina Ramos

Projeto Gráfico e Diagramação

Natália Sandrini de Azevedo

Camila Alves de Cremona

Luiza Alves Batista

Maria Alice Pinheiro

Imagens da Capa

Shutterstock

Edição de Arte

Luiza Alves Batista

Revisão

Os Autores

2020 by Atena Editora

Copyright © Atena Editora

Copyright do Texto © 2020 Os autores

Copyright da Edição © 2020 Atena Editora

Direitos para esta edição cedidos à Atena

Editora pelos autores.



Todo o conteúdo deste livro está licenciado sob uma Licença de Atribuição *Creative Commons*. Atribuição-Não-Comercial-NãoDerivativos 4.0 Internacional (CC BY-NC-ND 4.0).

O conteúdo dos artigos e seus dados em sua forma, correção e confiabilidade são de responsabilidade exclusiva dos autores, inclusive não representam necessariamente a posição oficial da Atena Editora. Permitido o *download* da obra e o compartilhamento desde que sejam atribuídos créditos aos autores, mas sem a possibilidade de alterá-la de nenhuma forma ou utilizá-la para fins comerciais.

Todos os manuscritos foram previamente submetidos à avaliação cega pelos pares, membros do Conselho Editorial desta Editora, tendo sido aprovados para a publicação.

A Atena Editora é comprometida em garantir a integridade editorial em todas as etapas do processo de publicação. Situações suspeitas de má conduta científica serão investigadas sob o mais alto padrão de rigor acadêmico e ético.

Conselho Editorial

Ciências Humanas e Sociais Aplicadas

Prof. Dr. Alexandre Jose Schumacher – Instituto Federal de Educação, Ciência e Tecnologia do Paraná

Prof. Dr. Américo Junior Nunes da Silva – Universidade do Estado da Bahia

Prof. Dr. Antonio Carlos Frasson – Universidade Tecnológica Federal do Paraná

Prof. Dr. Antonio Gasparetto Júnior – Instituto Federal do Sudeste de Minas Gerais

Prof. Dr. Antonio Isidro-Filho – Universidade de Brasília
Prof. Dr. Carlos Antonio de Souza Moraes – Universidade Federal Fluminense
Profª Drª Cristina Gaio – Universidade de Lisboa
Prof. Dr. Daniel Richard Sant’Ana – Universidade de Brasília
Prof. Dr. Deyvison de Lima Oliveira – Universidade Federal de Rondônia
Profª Drª Dilma Antunes Silva – Universidade Federal de São Paulo
Prof. Dr. Edvaldo Antunes de Farias – Universidade Estácio de Sá
Prof. Dr. Elson Ferreira Costa – Universidade do Estado do Pará
Prof. Dr. Eloi Martins Senhora – Universidade Federal de Roraima
Prof. Dr. Gustavo Henrique Cepolini Ferreira – Universidade Estadual de Montes Claros
Profª Drª Ivone Goulart Lopes – Istituto Internazionele delle Figlie de Maria Ausiliatrice
Prof. Dr. Jadson Correia de Oliveira – Universidade Católica do Salvador
Prof. Dr. Julio Candido de Meirelles Junior – Universidade Federal Fluminense
Profª Drª Lina Maria Gonçalves – Universidade Federal do Tocantins
Prof. Dr. Luis Ricardo Fernandes da Costa – Universidade Estadual de Montes Claros
Profª Drª Natiéli Piovesan – Instituto Federal do Rio Grande do Norte
Prof. Dr. Marcelo Pereira da Silva – Pontifícia Universidade Católica de Campinas
Profª Drª Maria Luzia da Silva Santana – Universidade Federal de Mato Grosso do Sul
Profª Drª Paola Andressa Scortegagna – Universidade Estadual de Ponta Grossa
Profª Drª Rita de Cássia da Silva Oliveira – Universidade Estadual de Ponta Grossa
Prof. Dr. Rui Maia Diamantino – Universidade Salvador
Prof. Dr. Urandi João Rodrigues Junior – Universidade Federal do Oeste do Pará
Profª Drª Vanessa Bordin Viera – Universidade Federal de Campina Grande
Prof. Dr. William Cleber Domingues Silva – Universidade Federal Rural do Rio de Janeiro
Prof. Dr. Willian Douglas Guilherme – Universidade Federal do Tocantins

Ciências Agrárias e Multidisciplinar

Prof. Dr. Alexandre Igor Azevedo Pereira – Instituto Federal Goiano
Profª Drª Carla Cristina Bauermann Brasil – Universidade Federal de Santa Maria
Prof. Dr. Antonio Pasqualetto – Pontifícia Universidade Católica de Goiás
Prof. Dr. Cleberton Correia Santos – Universidade Federal da Grande Dourados
Profª Drª Daiane Garabeli Trojan – Universidade Norte do Paraná
Profª Drª Diocléa Almeida Seabra Silva – Universidade Federal Rural da Amazônia
Prof. Dr. Écio Souza Diniz – Universidade Federal de Viçosa
Prof. Dr. Fábio Steiner – Universidade Estadual de Mato Grosso do Sul
Prof. Dr. Fágner Cavalcante Patrocínio dos Santos – Universidade Federal do Ceará
Profª Drª Girlene Santos de Souza – Universidade Federal do Recôncavo da Bahia
Prof. Dr. Jael Soares Batista – Universidade Federal Rural do Semi-Árido
Prof. Dr. Júlio César Ribeiro – Universidade Federal Rural do Rio de Janeiro
Profª Drª Lina Raquel Santos Araújo – Universidade Estadual do Ceará
Prof. Dr. Pedro Manuel Villa – Universidade Federal de Viçosa
Profª Drª Raissa Rachel Salustriano da Silva Matos – Universidade Federal do Maranhão
Prof. Dr. Ronilson Freitas de Souza – Universidade do Estado do Pará
Profª Drª Talita de Santos Matos – Universidade Federal Rural do Rio de Janeiro
Prof. Dr. Tiago da Silva Teófilo – Universidade Federal Rural do Semi-Árido
Prof. Dr. Valdemar Antonio Paffaro Junior – Universidade Federal de Alfnas

Ciências Biológicas e da Saúde

- Prof. Dr. André Ribeiro da Silva – Universidade de Brasília
Profª Drª Anelise Levay Murari – Universidade Federal de Pelotas
Prof. Dr. Benedito Rodrigues da Silva Neto – Universidade Federal de Goiás
Profª Drª Débora Luana Ribeiro Pessoa – Universidade Federal do Maranhão
Prof. Dr. Douglas Siqueira de Almeida Chaves -Universidade Federal Rural do Rio de Janeiro
Prof. Dr. Edson da Silva – Universidade Federal dos Vales do Jequitinhonha e Mucuri
Profª Drª Eleuza Rodrigues Machado – Faculdade Anhanguera de Brasília
Profª Drª Elane Schwinden Prudêncio – Universidade Federal de Santa Catarina
Profª Drª Eysler Gonçalves Maia Brasil – Universidade da Integração Internacional da Lusofonia Afro-Brasileira
Prof. Dr. Ferlando Lima Santos – Universidade Federal do Recôncavo da Bahia
Profª Drª Gabriela Vieira do Amaral – Universidade de Vassouras
Prof. Dr. Gianfábio Pimentel Franco – Universidade Federal de Santa Maria
Prof. Dr. Helio Franklin Rodrigues de Almeida – Universidade Federal de Rondônia
Profª Drª Iara Lúcia Tescarollo – Universidade São Francisco
Prof. Dr. Igor Luiz Vieira de Lima Santos – Universidade Federal de Campina Grande
Prof. Dr. Jefferson Thiago Souza – Universidade Estadual do Ceará
Prof. Dr. Jesus Rodrigues Lemos – Universidade Federal do Piauí
Prof. Dr. Jônatas de França Barros – Universidade Federal do Rio Grande do Norte
Prof. Dr. José Max Barbosa de Oliveira Junior – Universidade Federal do Oeste do Pará
Prof. Dr. Luís Paulo Souza e Souza – Universidade Federal do Amazonas
Profª Drª Magnólia de Araújo Campos – Universidade Federal de Campina Grande
Prof. Dr. Marcus Fernando da Silva Praxedes – Universidade Federal do Recôncavo da Bahia
Profª Drª Maria Tatiane Gonçalves Sá – Universidade do Estado do Pará
Profª Drª Mylena Andréa Oliveira Torres – Universidade Ceuma
Profª Drª Natiéli Piovesan – Instituto Federaci do Rio Grande do Norte
Prof. Dr. Paulo Inada – Universidade Estadual de Maringá
Prof. Dr. Rafael Henrique Silva – Hospital Universitário da Universidade Federal da Grande Dourados
Profª Drª Regiane Luz Carvalho – Centro Universitário das Faculdades Associadas de Ensino
Profª Drª Renata Mendes de Freitas – Universidade Federal de Juiz de Fora
Profª Drª Vanessa Lima Gonçalves – Universidade Estadual de Ponta Grossa
Profª Drª Vanessa Bordin Viera – Universidade Federal de Campina Grande

Ciências Exatas e da Terra e Engenharias

- Prof. Dr. Adélio Alcino Sampaio Castro Machado – Universidade do Porto
Prof. Dr. Carlos Eduardo Sanches de Andrade – Universidade Federal de Goiás
Profª Drª Carmen Lúcia Voigt – Universidade Norte do Paraná
Prof. Dr. Douglas Gonçalves da Silva – Universidade Estadual do Sudoeste da Bahia
Prof. Dr. Eloi Rufato Junior – Universidade Tecnológica Federal do Paraná
Profª Drª Érica de Melo Azevedo – Instituto Federal do Rio de Janeiro
Prof. Dr. Fabrício Menezes Ramos – Instituto Federal do Pará
Profª Dra. Jéssica Verger Nardeli – Universidade Estadual Paulista Júlio de Mesquita Filho
Prof. Dr. Juliano Carlo Rufino de Freitas – Universidade Federal de Campina Grande

Profª Drª Luciana do Nascimento Mendes – Instituto Federal de Educação, Ciência e Tecnologia do Rio Grande do Norte
Prof. Dr. Marcelo Marques – Universidade Estadual de Maringá
Profª Drª Neiva Maria de Almeida – Universidade Federal da Paraíba
Profª Drª Natiéli Piovesan – Instituto Federal do Rio Grande do Norte
Profª Drª Priscila Tessmer Scaglioni – Universidade Federal de Pelotas
Prof. Dr. Takeshy Tachizawa – Faculdade de Campo Limpo Paulista

Linguística, Letras e Artes

Profª Drª Adriana Demite Stephani – Universidade Federal do Tocantins
Profª Drª Angeli Rose do Nascimento – Universidade Federal do Estado do Rio de Janeiro
Profª Drª Carolina Fernandes da Silva Mandaji – Universidade Tecnológica Federal do Paraná
Profª Drª Denise Rocha – Universidade Federal do Ceará
Prof. Dr. Fabiano Tadeu Grazioli – Universidade Regional Integrada do Alto Uruguai e das Missões
Prof. Dr. Gilmei Fleck – Universidade Estadual do Oeste do Paraná
Profª Drª Keyla Christina Almeida Portela – Instituto Federal de Educação, Ciência e Tecnologia do Paraná
Profª Drª Miranilde Oliveira Neves – Instituto de Educação, Ciência e Tecnologia do Pará
Profª Drª Sandra Regina Gardacho Pietrobon – Universidade Estadual do Centro-Oeste
Profª Drª Sheila Marta Carregosa Rocha – Universidade do Estado da Bahia

Conselho Técnico Científico

Prof. Me. Abrãao Carvalho Nogueira – Universidade Federal do Espírito Santo
Prof. Me. Adalberto Zorzo – Centro Estadual de Educação Tecnológica Paula Souza
Prof. Dr. Adaylson Wagner Sousa de Vasconcelos – Ordem dos Advogados do Brasil/Seccional Paraíba
Prof. Dr. Adilson Tadeu Basquerote Silva – Universidade para o Desenvolvimento do Alto Vale do Itajaí
Prof. Me. Alexsandro Teixeira Ribeiro – Centro Universitário Internacional
Prof. Me. André Flávio Gonçalves Silva – Universidade Federal do Maranhão
Profª Ma. Andréa Cristina Marques de Araújo – Universidade Fernando Pessoa
Profª Drª Andreza Lopes – Instituto de Pesquisa e Desenvolvimento Acadêmico
Profª Drª Andrezza Miguel da Silva – Faculdade da Amazônia
Profª Ma. Anelisa Mota Gregoleti – Universidade Estadual de Maringá
Profª Ma. Anne Karynne da Silva Barbosa – Universidade Federal do Maranhão
Prof. Dr. Antonio Hot Pereira de Faria – Polícia Militar de Minas Gerais
Prof. Me. Armando Dias Duarte – Universidade Federal de Pernambuco
Profª Ma. Bianca Camargo Martins – UniCesumar
Profª Ma. Carolina Shimomura Nanya – Universidade Federal de São Carlos
Prof. Me. Carlos Antônio dos Santos – Universidade Federal Rural do Rio de Janeiro
Prof. Ma. Cláudia de Araújo Marques – Faculdade de Música do Espírito Santo
Profª Drª Cláudia Taís Siqueira Cagliari – Centro Universitário Dinâmica das Cataratas
Prof. Me. Clécio Danilo Dias da Silva – Universidade Federal do Rio Grande do Norte
Prof. Me. Daniel da Silva Miranda – Universidade Federal do Pará
Profª Ma. Daniela da Silva Rodrigues – Universidade de Brasília
Profª Ma. Daniela Remião de Macedo – Universidade de Lisboa

Profª Ma. Dayane de Melo Barros – Universidade Federal de Pernambuco
Prof. Me. Douglas Santos Mezacas – Universidade Estadual de Goiás
Prof. Me. Edevaldo de Castro Monteiro – Embrapa Agrobiologia
Prof. Me. Eduardo Gomes de Oliveira – Faculdades Unificadas Doctum de Cataguases
Prof. Me. Eduardo Henrique Ferreira – Faculdade Pitágoras de Londrina
Prof. Dr. Edwaldo Costa – Marinha do Brasil
Prof. Me. Eliel Constantino da Silva – Universidade Estadual Paulista Júlio de Mesquita
Prof. Me. Ernane Rosa Martins – Instituto Federal de Educação, Ciência e Tecnologia de Goiás
Prof. Me. Euvaldo de Sousa Costa Junior – Prefeitura Municipal de São João do Piauí
Profª Ma. Fabiana Coelho Couto Rocha Corrêa – Centro Universitário Estácio Juiz de Fora
Prof. Me. Felipe da Costa Negrão – Universidade Federal do Amazonas
Profª Drª Germana Ponce de Leon Ramírez – Centro Universitário Adventista de São Paulo
Prof. Me. Gevair Campos – Instituto Mineiro de Agropecuária
Prof. Me. Givanildo de Oliveira Santos – Secretaria da Educação de Goiás
Prof. Dr. Guilherme Renato Gomes – Universidade Norte do Paraná
Prof. Me. Gustavo Krahl – Universidade do Oeste de Santa Catarina
Prof. Me. Helton Rangel Coutinho Junior – Tribunal de Justiça do Estado do Rio de Janeiro
Profª Ma. Isabelle Cerqueira Sousa – Universidade de Fortaleza
Profª Ma. Jaqueline Oliveira Rezende – Universidade Federal de Uberlândia
Prof. Me. Javier Antonio Albornoz – University of Miami and Miami Dade College
Prof. Me. Jhonatan da Silva Lima – Universidade Federal do Pará
Prof. Dr. José Carlos da Silva Mendes – Instituto de Psicologia Cognitiva, Desenvolvimento Humano e Social
Prof. Me. Jose Elyton Batista dos Santos – Universidade Federal de Sergipe
Prof. Me. José Luiz Leonardo de Araujo Pimenta – Instituto Nacional de Investigación Agropecuaria Uruguay
Prof. Me. José Messias Ribeiro Júnior – Instituto Federal de Educação Tecnológica de Pernambuco
Profª Drª Juliana Santana de Curcio – Universidade Federal de Goiás
Profª Ma. Juliana Thaisa Rodrigues Pacheco – Universidade Estadual de Ponta Grossa
Profª Drª Kamilly Souza do Vale – Núcleo de Pesquisas Fenomenológicas/UFPA
Prof. Dr. Kárpio Márcio de Siqueira – Universidade do Estado da Bahia
Profª Drª Karina de Araújo Dias – Prefeitura Municipal de Florianópolis
Prof. Dr. Lázaro Castro Silva Nascimento – Laboratório de Fenomenologia & Subjetividade/UFPR
Prof. Me. Leonardo Tullio – Universidade Estadual de Ponta Grossa
Profª Ma. Lilian Coelho de Freitas – Instituto Federal do Pará
Profª Ma. Liliãni Aparecida Sereno Fontes de Medeiros – Consórcio CEDERJ
Profª Drª Lúvia do Carmo Silva – Universidade Federal de Goiás
Prof. Dr. Lucio Marques Vieira Souza – Secretaria de Estado da Educação, do Esporte e da Cultura de Sergipe
Prof. Me. Luis Henrique Almeida Castro – Universidade Federal da Grande Dourados
Prof. Dr. Luan Vinicius Bernardelli – Universidade Estadual do Paraná
Prof. Dr. Michel da Costa – Universidade Metropolitana de Santos
Prof. Dr. Marcelo Máximo Purificação – Fundação Integrada Municipal de Ensino Superior

Prof. Me. Marcos Aurelio Alves e Silva – Instituto Federal de Educação, Ciência e Tecnologia de São Paulo

Profª Ma. Maria Elanny Damasceno Silva – Universidade Federal do Ceará

Profª Ma. Marileila Marques Toledo – Universidade Federal dos Vales do Jequitinhonha e Mucuri

Prof. Me. Ricardo Sérgio da Silva – Universidade Federal de Pernambuco

Profª Ma. Renata Luciane Polsaque Young Blood – UniSecal

Prof. Me. Robson Lucas Soares da Silva – Universidade Federal da Paraíba

Prof. Me. Sebastião André Barbosa Junior – Universidade Federal Rural de Pernambuco

Profª Ma. Silene Ribeiro Miranda Barbosa – Consultoria Brasileira de Ensino, Pesquisa e Extensão

Profª Ma. Solange Aparecida de Souza Monteiro – Instituto Federal de São Paulo

Prof. Me. Tallys Newton Fernandes de Matos – Faculdade Regional Jaguaribana

Profª Ma. Thatianny Jasmine Castro Martins de Carvalho – Universidade Federal do Piauí

Prof. Me. Tiago Silvio Dedoné – Colégio ECEL Positivo

Prof. Dr. Welleson Feitosa Gazel – Universidade Paulista

Editora Chefe: Profª Drª Antonella Carvalho de Oliveira
Bibliotecária: Janaina Ramos
Diagramação: Camila Alves de Cremo
Correção: Vanessa Mottin de Oliveira Batista
Edição de Arte: Luiza Alves Batista
Revisão: Os Autores
Organizadores: Alécio Matos Pereira
Sara Silva Reis
Wesklen Marcelo Rocha Pereira

Dados Internacionais de Catalogação na Publicação (CIP)

P474 A pesquisa nos diferentes campos da medicina veterinária 2 / Organizadores Alécio Matos Pereira, Sara Silva Reis, Wesklen Marcelo Rocha Pereira. – Ponta Grossa - PR: Atena, 2020.

Formato: PDF

Requisitos de sistema: Adobe Acrobat Reader

Modo de acesso: World Wide Web

Inclui bibliografia

ISBN 978-65-5706-653-9

DOI 10.22533/at.ed.539200712

1. Medicina veterinária. 2. Pesquisa. I. Pereira, Alécio Matos (Organizador). II. Silva Reis, Sara (Organizadora). III. Pereira, Wesklen Marcelo Rocha (Organizador). IV. Título.

CDD 636.089

Elaborado por Bibliotecária Janaina Ramos – CRB-8/9166

Atena Editora

Ponta Grossa – Paraná – Brasil

Telefone: +55 (42) 3323-5493

www.atenaeditora.com.br

contato@atenaeditora.com.br

DECLARAÇÃO DOS AUTORES

Os autores desta obra: 1. Atestam não possuir qualquer interesse comercial que constitua um conflito de interesses em relação ao artigo científico publicado; 2. Declaram que participaram ativamente da construção dos respectivos manuscritos, preferencialmente na: a) Concepção do estudo, e/ou aquisição de dados, e/ou análise e interpretação de dados; b) Elaboração do artigo ou revisão com vistas a tornar o material intelectualmente relevante; c) Aprovação final do manuscrito para submissão.; 3. Certificam que os artigos científicos publicados estão completamente isentos de dados e/ou resultados fraudulentos.

APRESENTAÇÃO

O livro abrange temas relevantes relacionados a saúde animal, parasitologia, comportamento animal e produção de forragens. E estão divididos em volume II e volume III somando 52 capítulos. Nestes foram descritos relato de caso, experimentos e revisões. Que contém informações importantes para o entendimento do leitor, proporcionando uma visão clara e completa de todo conteúdo a ser abordado. No volume II e III, estão descritos assuntos como o comportamento, cognição e aprendizagem em cães, avaliação de carrapaticidas químicos, produção de forragem, coccidiose aviária, diagnóstico de tumores de pele em animais domésticos entre outros.

Os estudantes dos cursos das agrárias têm a sua disposição uma literatura científica ampla e aprofundada sobre os assuntos de maior vigência na atualidade. É um livro que aborda as mais diversas áreas da Medicina Veterinária e da produção animal, tornando os seus capítulos indispensáveis para uma atualização dos profissionais da área.

Nas últimas décadas houve grande aumento no número de grupos de pesquisa e publicações sobre comportamento, cognição e bem-estar de cães. Trazendo o foco nos novos conhecimentos gerados, nas dificuldades de compreensão desse conhecimento e as iniciativas que parecem poder suplantar as dificuldades.

Com tudo, a diversidade de assuntos abordados nos volumes II e III apresentam capítulos com pesquisas, relatos, objetivos e resultados, desenvolvidos por diversos pesquisadores, professores, profissionais e estudantes. Como uma maneira de expandir a pesquisa científica como uma fonte importante para auxiliar na atualização de todos que buscam uma fonte segura e atualizadas sobre a ciência animal.

Alécio Matos Pereira

Sara Silva Reis

Wesklen Marcelo Rocha Pereira

SUMÁRIO

CAPÍTULO 1..... 1

AFECÇÕES ODONTOLÓGICAS EM PEQUENOS ANIMAIS: ESTUDO POSTMORTEM

Joelma Lucieli

Ivan Marcos Campestrini

Yanka Grazielly Cristofolini Furis

José Eduardo Basílio de Oliveira

DOI 10.22533/at.ed.5392007121

CAPÍTULO 2.....11

ANÁLISE DO DESENVOLVIMENTO DO CAPIM ELEFANTE BRS CAPIAÇU COM DIFERENTES DOSES DE CALAGEM E ADUBAÇÃO NO VALE DO JURUÁ - ACRE

Éderson Silva Silveira

Luís Henrique Ebling Farinatti

Emanuela Costa Fernandes

Fagton de Mattos Negrão

Anderson Bezerra de Moura

Geandresson Holanda Teixeira

DOI 10.22533/at.ed.5392007122

CAPÍTULO 3..... 13

ANOMALIA DE PELGER-HUËT – RELATO DE CASO

Luana Lopes Patente

Michele Legnaro Canteiro

Milene Letícia Bastos de Souza

Elizabeth Bohland

DOI 10.22533/at.ed.5392007123

CAPÍTULO 4..... 18

ASSOCIAÇÃO DO EXAME MICROBIOLÓGICO E CITOLÓGICO NO DIAGNÓSTICO DE OTITE EXTERNA EM CÃES E GATOS

Angélica Prado de Oliveira

Jôiciglecia Pereira dos Santos

Valesca Ferreira Machado de Souza

Ianei de Oliveira Carneiro

Layze Cilmaria Alves da Silva Vieira

DOI 10.22533/at.ed.5392007124

CAPÍTULO 5..... 24

AVALIAÇÃO DA ANÁLISE DE EXPRESSÃO GÊNICA EM LARGA ESCALA DE TUMORES MAMÁRIOS BENIGNOS E MALIGNOS EM FÊMEAS CANINAS

Talita Mariana Morata Raposo-Ferreira

Rosana da Cruz Lino Salvador-Bernabé

Geovanni Dantas Cassali

Fabio Albuquerque Marchi

Sandra Aparecida Drigo Linde

Silvia Regina Rogatto

Renée Laufer-Amorim

DOI 10.22533/at.ed.5392007125

CAPÍTULO 6..... 28

AVALIAÇÃO DE CARRAPATICIDAS QUÍMICOS, EM DIFERENTES TÉCNICAS, NO CONTROLE DE *Rhipicephalus (Boophilus) microplus* NO MUNICÍPIO ARAPIRACA, AL, BRASIL

Fátima Lira dos Santos

Maria Josilaine Matos dos Santos Silva

Cristiane Maria de Farias Araújo

Felipe Jackson de Farias Silva

Aline Nunes da Silva

Taise dos Santos Piancó

Lysa Cristine Lira de Medeiros

Paloma Ferreira Mendonça

Edneide Rodrigues da Silva

Paulo Otávio Silva Cavalcante

Samira Vieira de Oliveira

Carolyny Batista Lima

DOI 10.22533/at.ed.5392007126

CAPÍTULO 7..... 41

CARCINOMA AMELOBLÁSTICO: RELATO DE CASO EM CADELA

Rafaela Magalhães Barros

Adriana Saltoris Costa

Evelin Estefanni Braz de Oliveira Santos

Ana Maria de Souza Almeida

DOI 10.22533/at.ed.5392007127

CAPÍTULO 8..... 46

CIRURGIA DE ACROPROSTITUTE EM TOURO

Pedro Ferreira de Sousa Junior

Jackson Brendo Gomes Dantas

Lauanne Rodrigues Barros

José Felipe Napoleão Santos

Pietra Roanny Costa Mota Sousa

Gabriel Satoru Ohashi

Cândida de Assunção Silva

Thales Rodrigues Costa

José Pires de Carvalho Neto

DOI 10.22533/at.ed.5392007128

CAPÍTULO 9..... 55

COMPORTAMENTO, COGNIÇÃO E APRENDIZAGEM EM CÃES: COMO LEVAR NOVOS CONHECIMENTOS A PROFISSIONAIS E TUTORES

Otávio Augusto Brioschi Soares

Fernanda Vieira Costa Orlandini

Ariane Barboza da Silva

Andrês Sales Coelho

DOI 10.22533/at.ed.5392007129

CAPÍTULO 10..... 67

CONDENAÇÕES NÃO PATOLÓGICAS DE CARCAÇAS DE AVES NO PARÁ SEGUNDO O SERVIÇO DE INSPEÇÃO ESTADUAL (SIE) E FEDERAL (SIF) EM 2019

Adrielle Carolina Franco Cardoso

Rafael Souza Freitas

Gilmara Regina Santos da Silva

Thais Fernandes Alexandre

Marcos Braga Alves

Larissa Coelho Marques

DOI 10.22533/at.ed.53920071210

CAPÍTULO 11 75

CORREÇÃO CIRÚRGICA DE PARAFIMOSE EM CÃO DE RAÇA PINSCHER – RELATO DE CASO

Ryshely Sonaly de Moura Borges

Raylanne Letícia Pessoa Sousa

Araceli Dutra Alves

Darlla Whaianny Fernandes de Lima

Camila Carneiro Araújo

Maria Carolina da Silveira Furtado

Eraldo Barbosa Calado

DOI 10.22533/at.ed.53920071211

CAPÍTULO 12..... 80

DESORDENS LOCOMOTORAS ASSOCIADAS A INFECÇÃO EXPERIMENTAL POR *Escherichia coli* EM FRANGOS DE CORTE

Ana Maria de Souza Almeida

Dayana Andrade Batista

Rafaela Magalhães Barros

Angélica Ribeiro Araújo Leonídio

Iolanda Aparecida Nunes

Maria Auxiliadora Andrade

DOI 10.22533/at.ed.53920071212

CAPÍTULO 13..... 86

DETERMINAÇÃO DO PERFIL DOS TRABALHADORES NA EQUINOCULTURA EM JÚLIO DE CASTILHOS E REGIÃO

João Pedro Cunha Arruda

Luiz Antero de Oliveira Peixoto

Thailla Kaine Oliveira

DOI 10.22533/at.ed.53920071213

CAPÍTULO 14..... 90

DIVERTÍCULO DE MECKEL EM EQUINO: RELATO DE CASO

Carolina Menezes Suassuna de Souza

Daniel Dantas Teixeira
Vital Henrique Lira Silva
Natália Matos Souza Azevedo
Márlon de Vasconcelos Azevedo
DOI 10.22533/at.ed.53920071214

CAPÍTULO 15..... 94

DOENÇA RENAL CRÔNICA DIAGNOSTICADA EM CANINO JOVEM: RELATO DE CASO

José Lucas Xavier Lopes
Yury Carantino Costa Andrade
Vanessa de Souza Sobreiro
Virgínia Maíza Anastácio Quirino
Samuel Monteiro Jorge
Rafaela de Araújo Medeiros
Cícera Paloma de Sousa
Gabriela Maria Pinto Mesquita
José Gilberto Santos da Nóbrega
Rosileide dos Santos Carneiro
Rosângela Maria Nunes da Silva
Almir Pereira de Souza
DOI 10.22533/at.ed.53920071215

CAPÍTULO 16..... 99

EFICIÊNCIA DA ASSISTÊNCIA TÉCNICA EM SUPORTE ALIMENTAR NO MUNICÍPIO DE CRATO, CEARÁ

Dálete de Menezes Borges
Rildson Melo Fontenele
Antonio Rodolfo Almeida Rodrigues
Márcio André da Silva Pinheiro
Cláudio Mateus Pereira da Silva
DOI 10.22533/at.ed.53920071216

CAPÍTULO 17..... 104

EFICIÊNCIA DA ASSISTÊNCIA TÉCNICA EM SUPORTE ALIMENTAR NO MUNICÍPIO DE FARIAS BRITO, CEARÁ

Dálete de Menezes Borges
Rildson Melo Fontenele
Cicero Ivanildo Costa Nascimento
Ana Carolina Barbosa do Carmo
Lygia Pinheiro de Souza Lacerda
DOI 10.22533/at.ed.53920071217

CAPÍTULO 18..... 109

EFICIÊNCIA DE CARRAPATICIDAS QUÍMICOS USADOS EM *RHIPICEPHALUS (BOOPHILUS) MICROPLUS* NO MUNICÍPIO DE VIÇOSA, AL, BRASIL

Taise dos Santos Piancó
Maria Josilaine Matos dos Santos Silva

Cristiane Maria de Farias Araújo
Fátima Lira dos Santos
Edneide Rodrigues da Silva
Lysa Cristine Lira de Medeiros
Felipe Jackson de Farias Silva
Aline Nunes da Silva
Cinthya Mikaelly da Silva Santos
Chiara Rodrigues de Araújo Lopes
Tobias Maia de Albuquerque Mariz
Vitor Visintin Silva de Almeida

DOI 10.22533/at.ed.53920071218

CAPÍTULO 19.....118

EFUSÃO PERICÁRDICA DE ORIGEM NEOPLÁSICA EM CÃES: ESTUDO RETROSPECTIVO (2008 A 2018)

Aline Nochi Berto
Beatriz Teixeira Martuchi
Luiz Otávio Rodrigues Ribeiro
Camila Dias Porto
Alessandre Hataka
Rodrigo Prevedello Franco

DOI 10.22533/at.ed.53920071219

CAPÍTULO 20.....124

ENCEFALOMIELE RÁBICA EM HERBÍVOROS DOMÉSTICOS NO BRASIL

Dâmaris Oliveira Bezerra do Nascimento
Marco Antonio de Andrade Belo

DOI 10.22533/at.ed.53920071220

CAPÍTULO 21.....135

ESPOROTRICOSE PULMONAR EM FELINO: RELATO DE CASO

José Lucas Xavier Lopes
Yury Carantino Costa Andrade
Vanessa de Souza Sobreiro
Daniele Frutuoso Leal da Costa
Samuel Monteiro Jorge
Rafaela de Araújo Medeiros
Cícera Paloma de Sousa
Ingrid Félix Ferreira Silva
Wanessa Soares de Lima
José Gilberto Santos da Nóbrega
Almir Pereira de Souza
Rosângela Maria Nunes da Silva

DOI 10.22533/at.ed.53920071221

CAPÍTULO 22.....140

ESTUDO QUALI-QUANTITATIVO DE MICRORGANISMOS DETERIORANTES PRESENTES EM SILAGENS PRODUZIDAS NO EXTREMO - OESTE

CATARINENSE. IMPACTO NA QUALIDADE MICROBIOLÓGICA

Ester Antonia Bianchet

Eliandra Mirlei Rossi

Daniele Cristine Beuron

DOI 10.22533/at.ed.53920071222

CAPÍTULO 23..... 150

FATORES DE RISCO QUE PREDISPÕEM OBESIDADE EM CÃES NO DISTRITO FEDERAL POR MEIO DE PLATAFORMAS DIGITAIS NO PERÍODO DE 2019

Gabrielle Moura Nascimento

Camila de Freitas Maia

Levy Viana Ramos

Igor e Silva Aguiar

Karolyne Moura Nascimento

Bruno Silva Milagres

DOI 10.22533/at.ed.53920071223

CAPÍTULO 24..... 160

FIBROMA ODONTOGÊNICO PERIFÉRICO EM PASTOR ALEMÃO: RELATO DE CASO

Andrei Kelliton Fabretti

Raquel Carolina Simões Siqueira

Guilherme Felippelli Martins

DOI 10.22533/at.ed.53920071224

CAPÍTULO 25..... 166

FIBROSSARCOMA EM *RATTUS NORVEGICUS*

Tayná Padilha Basqueroto

Stefane Fabiane Simionovski Wurzel

Angelina Maria Conceição Castilho

Renata Pereira Machado

Paulo de Tarso de Oliveira Leme Junior

DOI 10.22533/at.ed.53920071225

CAPÍTULO 26..... 172

FIBROSSARCOMA ORAL EM UM BOVINO – RELATO DE CASO

Camila Andrade Furukama

Juliana Pupo Teixeira

Fernando Vissani Fernandes

Camila Motta Marin Bernardi

Fernanda Bovino

Daniela Scantamburlo Denadai

DOI 10.22533/at.ed.53920071226

SOBRE OS ORGANIZADORES 180

ÍNDICE REMISSIVO..... 181

FIBROMA ODONTOGÊNICO PERIFÉRICO EM PASTOR ALEMÃO: RELATO DE CASO

Data de aceite: 01/12/2020

Data de submissão: 28/08/2020

Andrei Kelliton Fabretti

Universidade Estadual de Londrina
Londrina – PR
<http://lattes.cnpq.br/3098079792051381>

Raquel Carolina Simões Siqueira

Universidade Estadual de Londrina
Londrina – PR
<http://lattes.cnpq.br/0409358677464609>

Guilherme Felippelli Martins

Universidade Estadual de Londrina
Londrina – PR
<http://lattes.cnpq.br/6852646494405470>

RESUMO: O fibroma odontogênico periférico é uma neoplasia benigna de cavidade oral originária do ligamento periodontal predominante em cães idosos e braquicefálicos, podendo ser de evolução assintomática ou desencadeante de alterações dentárias, dificuldade em se alimentar e emagrecimento progressivo. O trabalho em questão visa reportar um caso da afecção em um pastor alemão de dez anos assintomático, no qual se realizou biopsia excisional como medida diagnóstico-terapêutica. São escassas as descrições deste tipo de neoplasia em cães desta raça. Exceto este aspecto, as demais características são compatíveis com as informações da literatura. A importância desde relato está em seu caráter educacional, a fim de tornar os médicos veterinários aptos a

identificar esta neoplasia benigna e saber indicar corretamente os procedimentos terapêuticos.

PALAVRAS-CHAVE: Neoplasia, cavidade oral, cães.

PERIPHERAL ODONTOGENIC FIBROMA IN GERMAN SHEPHERD: CASE REPORT

ABSTRACT: Peripheral odontogenic fibroma is a benign neoplasm of the oral cavity originating from the predominant periodontal ligament in elderly and brachycephalic dogs, and may be asymptomatic or triggering dental changes, difficulty in feeding and progressive weight loss. The work in question aims to report a case of the condition in an asymptomatic ten-year-old German shepherd, in which an excisional biopsy was performed as a diagnostic-therapeutic measure. Descriptions of this type of neoplasia in dogs of this breed are scarce. Except for this aspect, the other characteristics are compatible with the information in the literature. The importance of this report is in its educational character, in order to make veterinarians able to identify this benign neoplasia and to know how to correctly indicate therapeutic procedures.

KEYWORDS: Neoplasm, oral cavity, dogs.

1 | INTRODUÇÃO

O fibroma odontogênico periférico (FOP), também denominado de epúlida fibromatosa e ossificante, consiste em uma neoplasia benigna de cavidade oral (CO), que se desenvolve na maxila e na face labial, estendendo-se pelo sulco

gingival, podendo envolver os dentes, principalmente os pré molares (YOSHIDA et al., 1999; FIANI et al., 2011).

Macroscopicamente, caracteriza-se por massas firmes, penduladas ou sésseis, não invasivas, revestidas por epitélio íntegro e fortemente aderidas à gengiva ou periósteo da arcada dentária, podendo ser únicos ou múltiplos. Já histologicamente, é composta pelo estroma do ligamento periodontal e epitélio odontogênico com ninhos de matriz de colágeno fibrilar densa. (YOSHIDA et al., 1999; BRUIJN et al., 2007; FIANI et al., 2011; DESOUTTER et al., 2012).

Esta neoformação se desenvolve normalmente em cães machos, de meia idade a idosos, principalmente nas raças Boxer e Bulldog Inglês, porém, também há diversos relatos em cães das raças Golden Retrievers, Akita, e Cocker Spaniels (YOSHIDA et al., 1999; KUMAR et al., 2015; BRUIJN et al., 2007).

Pela evolução assintomática, muitas vezes os animais são diagnosticados quando a massa atinge proporções capazes de desencadear sinais clínicos como halitose, sialorreia, perda dentária, hemorragia oral persistente ou periódica, assimetria facial, má oclusão, dificuldade na apreensão de alimentos e consequente emagrecimento progressivo (YOSHIDA et al., 1999; (BRUIJN et al., 2007; KUMAR et al., 2015).

O diagnóstico definitivo é obtido por meio da análise histopatológica do nódulo. Exames laboratoriais costumam apresentarem-se inalterados, sendo pouco relevante seu uso para o diagnóstico, sendo apenas um recurso importante para avaliação pré-anestésica para realização de biópsia (DAMASCENO, ARAÚJO, 2004; SALGADO et al. 2008)

Exames complementares de imagem como radiografia simples do crânio não são de grande auxílio, uma vez que revela apenas vários graus de mineralização local. Já a radiografia intraoral é fundamental para a avaliação da extensão tumoral e do envolvimento ósseo, auxiliando na determinação clínica da fase do tumor e também contribui com um planejamento mais preciso da extensão da ressecção, quando há indicação do mesmo (BRUIJN et al., 2007; GIOSO, 2007; DESOUTTER et al., 2012).

O diagnóstico diferencial inclui tumores odontogênicos como ameloblastoma acamantoso e o odontoma, além de neoplasias não odontogênicas, que seria o caso de neoformações como: papiloma, fibroma, condroma, osteoma, hemangioma, hemangiopericitoma e o histiocitoma (GARDNER et al., 1994; FIANI et al., 2011).

A decisão terapêutica é embasada no estágio clínico da doença na abordagem inicial do paciente, sua localização, tipo histológico e comportamento biológico, assim como é avaliada as vantagens e limitações das modalidades de tratamento disponíveis (BRUIJN et al., 2007; GIOSO, 2007).

Dentre as possibilidades terapêuticas para neoplasias de CO, incluem-

se a excisão cirúrgica, a quimioterapia sistêmica e/ou intralesional, radioterapia, criocirurgia, imunoterapia e eletroquimioterapia. O tratamento cirúrgico visa promover a ressecção curativa, restaurar ou manter a função local e obter um resultado estético aceitável. De modo geral, tratando-se de FOP, a excisão limitiforme deste já é o suficiente para a cura (YOSHIDA et al., 1999; BRUIJN et al., 2007; GIOSO, 2007; KUMAR et al., 2015).

De maneira geral, o prognóstico de FOP após a excisão cirúrgica é excelente, pois a recidiva é menor nos casos de FPO em comparação as demais neoplasias odontogênicas (FIANI et al., 2011).

Globalmente se reporta que o FOP é a principal neoplasia benigna de CO em cães, entretanto, recentemente, no Rio Grande do Sul (RS), desenvolveu-se um dos poucos estudos retrospectivos dedicados ao tema. Neste estudo, foi evidenciado o predomínio do ameloblastoma acamantoso, neoformação semelhante ao FOP, mas, de caráter bastante invasivo e osteolítico, demandando mandibulectomia ou maxilectomia para resolução (KOSOVSKY et al., 1991; YOSHIDA et al., 1999; KERSTING, 2015).

Portanto, o objetivo trabalho é reportar um caso de FOP em um Pastor Alemão (PA), e por meio deste, divulgar mais informações a respeito da afecção, para que os médicos veterinários se tornem mais aptos no diagnóstico desta.

2 | RELATO DE CASO

Foi atendido no Hospital Veterinário da Universidade Estadual de Londrina (HV-UEL) um canino, fêmea, da raça PA de 10 anos idade com histórico de neoformação em CO observada há um dia, sem relato de sintomatologia prévia.

No exame físico, verificou-se, acima do canino superior esquerdo, a presença de um nódulo dimensionando 7 x 5 x 3 mm, de consistência dura, aderido, não ulcerado ou pigmentado (Figura 1. A).

Devido às tentativas frustradas de obtenção de amostra por meio de citologia e biópsia incisional (em decorrência da consistência do nódulo), optou-se pela excisão total da neoformação sem margem cirúrgica (Figura 1. B).

A análise histopatológica possibilitou evidenciar que em todo o cório há proliferação de tecido conjuntivo fibroso maduro bem diferenciado, proliferação de células fusiformes, morfológicamente compatíveis com as do ligamento periodontal, com ossificação extensa e sem sinais de atipia nuclear, alterações compatíveis com FOP.

Desde a biópsia excisional até o óbito do paciente (por outra razão biológica, não associada ao FOP), 15 meses após o procedimento, não houve recidiva desta neoformação (Figura 1.C).



Figura 1. Evolução clínica de um fibroma odontogênico periférico em Pastor Alemão: desde seu desenvolvimento (A), até o processo de excisão (B) e cicatrização (C).

Fonte: Próprios autores.

3 | DISCUSSÃO

Nos trabalhos internacionais acerca do tema, relata-se que a FOP seria a neoplasia benigna de CO mais comum em cães, e a segunda neoformação de CO mais frequente, sendo ultrapassada apenas pela hiperplasia gengival. (VERSTRAETEET et al., 1992; GARDNER, 1996; VERHAERT, 2010, WINGO, 2018).

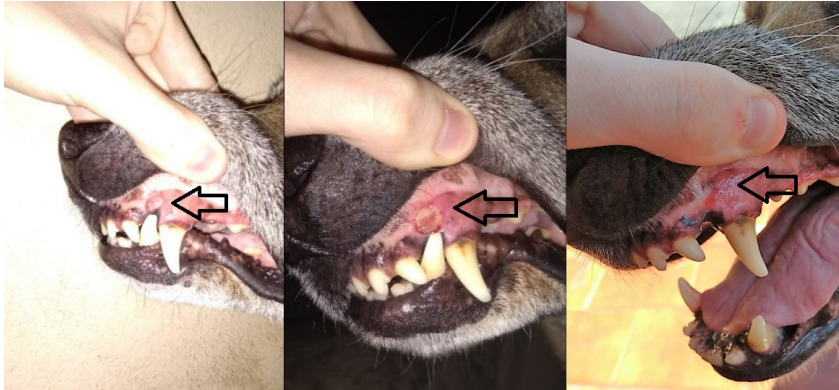
Algumas destas neoformações são consequências de processos inflamatórios cônicos, como gengivites e estomatites. Entretanto, muitas são de ocorrência espontânea, neste caso, destacando-se as neoplasias benignas, como o FOP, por exemplo, sendo compatível com o evidenciado no caso em questão, no qual o animal apresentava apenas discreto acúmulo de tártaro como pode ser evidenciado na Figura 1, uma condição dentária excelente para um animal de 10 anos, o que não justificaria um processo inflamatório crônico (EKEREET al., 2010, LOMMER, 2013).

Os cães com idade superior a sete anos possuem maior probabilidade de desenvolverem tumores odontogênicos, em comparação a animais mais jovens. Quanto ao perfil racial, não há um consenso, mas o que é unânime entre a maioria dos trabalhos científicos acerca do tema é a incidência frequente do FOP na Boxer, e em demais braquicefálicos, tornando esse um elemento de predisposição. Já em relação ao sexo, há relatos em que o FOP é mais comum em machos não castrados, mas de modo geral os trabalhos evidenciam um aparente equilíbrio entre o acometimento de fêmeas e machos (YOSHIDA et al., 1999; VERSTRAETE et al., 1992; FELIZZOALA et al. 2001; VERHAERT, 2010; KUMAR et al., 2015, WINGO, 2018).

Diante desde perfil exposto em comparação ao perfil clínico do paciente do

caso relatado, apenas a idade é compatível com o descrito pela literatura global. De conhecimento dos autores, são escassos os relatos da FOP na raça em questão.

Todavia, na pesquisa realizada no RS, os resultados foram outros: a neoplasia com maior prevalência foi o ameloblastoma acamantoso (tumor de maior ocorrência em PA), e nos casos de FOP, a incidência foi maior em fêmeas, de oito a onze anos, das raças Labrador e Boxer (no caso dos animais com raça definida), não sendo verificado nenhum caso em PA (KERSTING, 2015).

As características clínicas e apresentação da neoplasia são compatíveis com o descrito pela literatura, inclusive a localização: aproximadamente 47% são detectados em maxila rostral. Neste caso em questão, não houve qualquer sintomatologia, pois a neoformação foi identificada pelo proprietário precocemente, antes de atingir dimensões capazes de provocar sinais clínicos (BRUIJN et al., 2007; FIANI et al., 2011).

Quanto à conduta diagnóstica o único procedimento recomendado e não realizado foi a radiografia intraoral, uma vez que não havia a disponibilidade deste serviço no local do atendimento e proprietário optou por investir na abordagem terapêutica ao invés de realizar este exame externamente. (KOSOVSKY et al., 1991; BRUIJN et al., 2007; GIOSSO, 2007).

Já em relação ao tratamento, foi realizado conforme o descrito na literatura. Idealmente, recomenda-se a realização de análise histopatológica prévia a excisão cirúrgica (a terapia de eleição para o FOP), para melhor planejamento, principalmente no que se diz respeito a margem cirúrgica. Entretanto, devido ao aspecto ósseo da FOP, pelo menos no caso em questão, não foi possível obter qualquer amostra para análise, seja com punção aspirativa por agulha fina ou até mesmo fragmento para biopsia incisional, sendo realizado histopatológico apenas com amostra obtida através da biopsia excisional, que, neste caso, atuou tanto como medida diagnóstica como terapêutica (BOSTOCK, WHITE, 1987; BJORLING et al., 1987; YOSHIDA et al., 1999; BRUIJN et al., 2007; GIOSSO, 2007; KUMAR et al., 2015).

O prognóstico do paciente também foi compatível com o descrito pela literatura, que afirma que o mesmo é excelente após a excisão cirúrgica, havendo taxa de recidiva de 0 a 17% quando realizado este tratamento. No caso em questão, mesmo sendo excisado sem margens, não houve recorrência da neoplasia (BOSTOCK, WHITE, 1987; BJORLING et al., 1987; FIANI et al., 2011).

4 | CONCLUSÕES

A abordagem de pacientes com neoplasias de CO deve ser criteriosa, pois mesmo em casos benignos, não se deve subestimar a importância da classificação do tumor, uma vez que é a partir de sua identificação que se decide qual modalidade

terapêutica que será aplicada. Portanto, os médicos veterinários devem estar aptos a diagnosticar a FOP, para não encaminhar o paciente a um procedimento cirúrgico radical equivocadamente.

REFERÊNCIAS

BJORLING, D. E.; CHAMBERS, J. N.; MAHAFFEY, E. A. Surgical treatment of epulides in dogs: 25 cases (1974-1984). **Journal of the American Veterinary Medical Association**, v. 190, n. 10, p. 1315-1318, 1987.

BOSTOCK, D. E.; WHITE, R. A. S. Classification and behaviour after surgery of canine 'epulides'. **Journal of comparative pathology**, v. 97, n. 2, p. 197-206, 1987.

FIANI, N.; VERSTRAETE, F. J. M.; KASS, P. H.; COX, D. P. Clinicopathologic characterization of odontogenic tumors and focal fibrous hyperplasia in dogs: 152 cases (1995-2005). **Journal of the American Veterinary Medical Association**, West Lafayette, v. 238, n. 4, p. 495-500, fev. 2011.

GARDNER, D. G. Epulides in the dog: a review. **Journal of oral pathology & medicine**, v. 25, n. 1, p. 32-37, 1996.

KERSTING, A. B. **Neoplasmas de cavidade oral em cães**. 2015. 42f. Trabalho de Conclusão de Curso (Graduação em Medicina Veterinária) – Universidade Federal do Rio Grande do Sul, Porto Alegre.

KOSOVSKY, J. K.; MATTHIESEN, D. T.; MARRETTA, S. M.; PATNAIK, A. K. Results of partial mandibulectomy for the treatment of oral tumors in 142 dogs. **Veterinary Surgery**, v. 20, n. 6, p. 397-401, nov-dez, 1991.

KUMAR, G. P. K.; BALACHANDRAN, C.; MANOHAR, B. M. Cytological and histopathological diagnosis of epulides in dogs. **Indian Veterinary Journal**, Chennai, v. 92, n. 4, p. 30-33, abr, 2015.

VERSTRAETE, F. J. M.; LIGTHELM, A. J.; WEBER, A. The histological nature of epulides in dogs. **Journal of comparative pathology**, v. 106, n. 2, p. 169-182, 1992.

WINGO, K. Histopathologic diagnoses from biopsies of the oral cavity in 403 dogs and 73 cats. **Journal of veterinary dentistry**, v. 35, n. 1, p. 7-17, 2018.

YOSHIDA, K.; YANAI, T.; IWASAKI, T.; SAKAI, H. Clinicopathological study of canine oral epulides. **Journal of Veterinary Medical Science**, Tóquio, v. 61, n. 8, p. 897-902, ago, 1999.

ÍNDICE REMISSIVO

A

Afecções 1, 2, 3, 5, 6, 8, 9, 15, 46, 79, 96

Alimentação 60, 61, 92, 99, 104, 108, 141, 147, 155, 173, 177, 178

Atrite 80

Azotemia 95, 96, 97

B

Bem-estar animal 30, 55, 60, 62, 72, 73, 82, 111

C

Cadáveres 1, 3, 4

Cães 1, 3, 4, 5, 9, 18, 19, 20, 21, 22, 23, 41, 43, 55, 57, 58, 59, 60, 61, 62, 63, 64, 65, 66, 75, 76, 78, 79, 94, 95, 97, 98, 118, 119, 120, 121, 122, 125, 127, 128, 130, 131, 138, 139, 150, 151, 152, 153, 155, 156, 158, 159, 160, 161, 162, 163, 165, 167, 171, 177

Calcário filler 12

Caninos 1, 3, 4, 5, 8, 118, 129, 131

Caquexia 67, 69, 70, 72, 73

Cariri 99, 100, 104, 105

Carrapato 28, 29, 30, 31, 36, 37, 38, 39, 40, 109, 111, 112, 114, 115, 116, 117

Cavalos 43, 86, 87, 88, 90, 91, 93

Cavidade oral 1, 2, 3, 5, 7, 8, 10, 43, 137, 160, 165, 166, 176, 177, 178

Cipermetrina 29, 32, 33, 34, 35, 36, 37, 38, 109, 110, 112, 113, 114, 115, 116, 117

Citologia 19, 22, 136, 137, 162

Clorpirifós 29, 32, 33, 34, 35, 36, 37, 38, 109, 110, 112, 113, 114

Cognição canina 55, 56, 57, 61, 63

Colibacilose 80, 81, 82, 83

Colmo 11, 12

Condenação 67, 69, 70, 71, 72, 73, 74

Congênito 95, 98

Contusões 67, 71

Cultura 23, 60, 130, 136, 137, 138, 141, 147

D

DANT 151

Deformidades angulares 80, 82, 84
Deltametrina 29, 32, 33, 34, 35, 36, 37, 38, 109, 112, 113, 114, 115, 116
Dentes 1, 2, 3, 4, 7, 8, 161, 174, 175, 177
Desvio à esquerda 13, 14
Divertículo de Meckel 90
Dog 14, 25, 41, 44, 56, 63, 64, 65, 66, 75, 76, 95, 123, 151, 165

E

Eclodibilidade 32, 36, 110, 113
Efusões torácicas 118
Encefalopatias 124, 125
Epidemiologia 23, 53, 126, 133, 151
Esmalte dentário 41, 42
Excesso de peso 151, 155, 158
Exérese cirúrgica 172, 173, 175

F

Falopexia 75, 77, 78, 79
Fisiopatologia 46
Folhas 12, 114

G

Gene signature 25

H

Hipossegmentação 13, 15, 16

I

Impotência 46, 47

L

Lesões 1, 2, 3, 13, 15, 16, 48, 67, 68, 69, 72, 80, 81, 82, 83, 84, 88, 129, 133, 136, 138, 176, 177
Lyssavirus 124, 126

M

Malassezia sp 19, 21, 23
Maligno 41, 42, 166, 169
Mammary gland 25
Mandíbula 7, 41, 42, 172, 173, 177, 178

Metastatic potencial 25

Microbiologia 18, 19, 20, 22, 23, 140, 142, 148

Microrganismos deteriorantes 140

N

Neoplasias 3, 118, 119, 121, 122, 161, 162, 163, 164, 167, 171, 172, 173, 176, 177, 178

Nordeste 71, 72, 73, 99, 100, 103, 104, 105, 116, 133

O

Osteoartrite 80, 82, 83, 84

Osteomielite 80, 81, 82, 83, 84

Ovoposição 32, 33, 110, 113, 114, 115, 116

P

Pecuária 30, 31, 40, 46, 47, 67, 69, 73, 89, 99, 105, 124, 125, 131, 132

Pelger-Huet 13, 14, 15, 17

Pênis 48, 49, 52, 53, 54, 75, 76, 77, 78, 79

Produção animal 47, 86, 87, 100, 103

Q

Qualidade 3, 30, 57, 59, 61, 67, 68, 72, 75, 76, 79, 97, 100, 105, 140, 141, 142, 144, 145, 146, 147, 148, 151, 170

R

Rabies vírus 124, 126

Raiva 124, 125, 126, 127, 128, 129, 130, 131, 132, 133, 134, 137

Rato doméstico 166, 167

Relação homem-cão 56, 61, 151

Reprodução 46, 54, 75, 76, 90, 180

Rhabdoviridae 124, 125

Ruminante 172

S

Silagem 99, 100, 101, 102, 103, 140, 141, 142, 143, 144, 145, 146, 147, 148

Sobrevivência 29, 32, 33, 34, 38, 109, 110, 112, 113, 114

Sporothrix 135, 136, 137, 138

Staphylococcus sp 19, 21

T

Teleóginas 29, 31, 32, 33, 34, 35, 36, 40, 109, 110, 112, 113, 114, 115, 116

Transporte 67, 71, 72, 130

Tratamento 1, 13, 15, 21, 22, 32, 35, 36, 46, 48, 49, 52, 53, 54, 79, 82, 90, 91, 92, 96, 97, 98, 112, 114, 115, 116, 121, 125, 130, 131, 135, 137, 138, 139, 158, 161, 162, 164, 166, 168, 171, 172, 173, 174, 178

Tumor 24, 25, 41, 42, 43, 44, 161, 164, 166, 169, 171, 176, 178

U

Ultrassonografia 48, 54, 95, 97

V

Vigilância epidemiológica 124, 131

A Pesquisa nos Diferentes Campos da Medicina Veterinária 2

www.atenaeditora.com.br 

contato@atenaeditora.com.br 

[@atenaeditora](https://www.instagram.com/atenaeditora) 

www.facebook.com/atenaeditora.com.br 

A Pesquisa nos Diferentes Campos da Medicina Veterinária 2

www.atenaeditora.com.br 

contato@atenaeditora.com.br 

@atenaeditora 

www.facebook.com/atenaeditora.com.br 