

# Ações que Ampliam o Acesso e a Qualidade na **Atenção Odontológica**

Emanuela Carla dos Santos  
(Organizadora)



**Atena**  
Editora  
Ano 2020

# Ações que Ampliam o Acesso e a Qualidade na **Atenção Odontológica**

Emanuela Carla dos Santos  
(Organizadora)



**Editora Chefe**

Profª Drª Antonella Carvalho de Oliveira

**Assistentes Editoriais**

Natalia Oliveira

Bruno Oliveira

Flávia Roberta Barão

**Bibliotecária**

Janaina Ramos

**Projeto Gráfico e Diagramação**

Natália Sandrini de Azevedo

Camila Alves de Cremo

Luiza Alves Batista

Maria Alice Pinheiro

**Imagens da Capa**

Shutterstock

**Edição de Arte**

Luiza Alves Batista

**Revisão**

Os Autores

2020 by Atena Editora

Copyright © Atena Editora

Copyright do Texto © 2020 Os autores

Copyright da Edição © 2020 Atena Editora

Direitos para esta edição cedidos à Atena Editora pelos autores.



Todo o conteúdo deste livro está licenciado sob uma Licença de Atribuição *Creative Commons*. Atribuição-Não-Comercial-NãoDerivativos 4.0 Internacional (CC BY-NC-ND 4.0).

O conteúdo dos artigos e seus dados em sua forma, correção e confiabilidade são de responsabilidade exclusiva dos autores, inclusive não representam necessariamente a posição oficial da Atena Editora. Permitido o *download* da obra e o compartilhamento desde que sejam atribuídos créditos aos autores, mas sem a possibilidade de alterá-la de nenhuma forma ou utilizá-la para fins comerciais.

A Atena Editora não se responsabiliza por eventuais mudanças ocorridas nos endereços convencionais ou eletrônicos citados nesta obra.

Todos os manuscritos foram previamente submetidos à avaliação cega pelos pares, membros do Conselho Editorial desta Editora, tendo sido aprovados para a publicação.

**Conselho Editorial**

**Ciências Humanas e Sociais Aplicadas**

Prof. Dr. Alexandre Jose Schumacher – Instituto Federal de Educação, Ciência e Tecnologia do Paraná

Prof. Dr. Américo Junior Nunes da Silva – Universidade do Estado da Bahia

Prof. Dr. Antonio Carlos Frasson – Universidade Tecnológica Federal do Paraná

Prof. Dr. Antonio Gasparetto Júnior – Instituto Federal do Sudeste de Minas Gerais

Prof. Dr. Antonio Isidro-Filho – Universidade de Brasília

Prof. Dr. Carlos Antonio de Souza Moraes – Universidade Federal Fluminense  
Profª Drª Cristina Gaio – Universidade de Lisboa  
Prof. Dr. Daniel Richard Sant’Ana – Universidade de Brasília  
Prof. Dr. Deyvison de Lima Oliveira – Universidade Federal de Rondônia  
Profª Drª Dilma Antunes Silva – Universidade Federal de São Paulo  
Prof. Dr. Edvaldo Antunes de Farias – Universidade Estácio de Sá  
Prof. Dr. Elson Ferreira Costa – Universidade do Estado do Pará  
Prof. Dr. Eloi Martins Senhora – Universidade Federal de Roraima  
Prof. Dr. Gustavo Henrique Cepolini Ferreira – Universidade Estadual de Montes Claros  
Profª Drª Ivone Goulart Lopes – Istituto Internazionele delle Figlie de Maria Ausiliatrice  
Prof. Dr. Jadson Correia de Oliveira – Universidade Católica do Salvador  
Prof. Dr. Julio Candido de Meirelles Junior – Universidade Federal Fluminense  
Profª Drª Lina Maria Gonçalves – Universidade Federal do Tocantins  
Prof. Dr. Luis Ricardo Fernandes da Costa – Universidade Estadual de Montes Claros  
Profª Drª Natiéli Piovesan – Instituto Federal do Rio Grande do Norte  
Prof. Dr. Marcelo Pereira da Silva – Pontifícia Universidade Católica de Campinas  
Profª Drª Maria Luzia da Silva Santana – Universidade Federal de Mato Grosso do Sul  
Profª Drª Paola Andressa Scortegagna – Universidade Estadual de Ponta Grossa  
Profª Drª Rita de Cássia da Silva Oliveira – Universidade Estadual de Ponta Grossa  
Prof. Dr. Rui Maia Diamantino – Universidade Salvador  
Prof. Dr. Urandi João Rodrigues Junior – Universidade Federal do Oeste do Pará  
Profª Drª Vanessa Bordin Viera – Universidade Federal de Campina Grande  
Prof. Dr. William Cleber Domingues Silva – Universidade Federal Rural do Rio de Janeiro  
Prof. Dr. Willian Douglas Guilherme – Universidade Federal do Tocantins

#### **Ciências Agrárias e Multidisciplinar**

Prof. Dr. Alexandre Igor Azevedo Pereira – Instituto Federal Goiano  
Profª Drª Carla Cristina Bauermann Brasil – Universidade Federal de Santa Maria  
Prof. Dr. Antonio Pasqualetto – Pontifícia Universidade Católica de Goiás  
Prof. Dr. Cleberton Correia Santos – Universidade Federal da Grande Dourados  
Profª Drª Daiane Garabeli Trojan – Universidade Norte do Paraná  
Profª Drª Diocléa Almeida Seabra Silva – Universidade Federal Rural da Amazônia  
Prof. Dr. Écio Souza Diniz – Universidade Federal de Viçosa  
Prof. Dr. Fábio Steiner – Universidade Estadual de Mato Grosso do Sul  
Prof. Dr. Fágner Cavalcante Patrocínio dos Santos – Universidade Federal do Ceará  
Profª Drª Girlene Santos de Souza – Universidade Federal do Recôncavo da Bahia  
Prof. Dr. Jael Soares Batista – Universidade Federal Rural do Semi-Árido  
Prof. Dr. Júlio César Ribeiro – Universidade Federal Rural do Rio de Janeiro  
Profª Drª Lina Raquel Santos Araújo – Universidade Estadual do Ceará  
Prof. Dr. Pedro Manuel Villa – Universidade Federal de Viçosa  
Profª Drª Raissa Rachel Salustriano da Silva Matos – Universidade Federal do Maranhão  
Prof. Dr. Ronilson Freitas de Souza – Universidade do Estado do Pará  
Profª Drª Talita de Santos Matos – Universidade Federal Rural do Rio de Janeiro  
Prof. Dr. Tiago da Silva Teófilo – Universidade Federal Rural do Semi-Árido  
Prof. Dr. Valdemar Antonio Paffaro Junior – Universidade Federal de Alfenas

## **Ciências Biológicas e da Saúde**

Prof. Dr. André Ribeiro da Silva – Universidade de Brasília  
Prof<sup>ª</sup> Dr<sup>ª</sup> Anelise Levay Murari – Universidade Federal de Pelotas  
Prof. Dr. Benedito Rodrigues da Silva Neto – Universidade Federal de Goiás  
Prof<sup>ª</sup> Dr<sup>ª</sup> Débora Luana Ribeiro Pessoa – Universidade Federal do Maranhão  
Prof. Dr. Douglas Siqueira de Almeida Chaves -Universidade Federal Rural do Rio de Janeiro  
Prof. Dr. Edson da Silva – Universidade Federal dos Vales do Jequitinhonha e Mucuri  
Prof<sup>ª</sup> Dr<sup>ª</sup> Eleuza Rodrigues Machado – Faculdade Anhanguera de Brasília  
Prof<sup>ª</sup> Dr<sup>ª</sup> Elane Schwinden Prudêncio – Universidade Federal de Santa Catarina  
Prof<sup>ª</sup> Dr<sup>ª</sup> Eysler Gonçalves Maia Brasil – Universidade da Integração Internacional da Lusofonia Afro-Brasileira  
Prof. Dr. Ferlando Lima Santos – Universidade Federal do Recôncavo da Bahia  
Prof<sup>ª</sup> Dr<sup>ª</sup> Gabriela Vieira do Amaral – Universidade de Vassouras  
Prof. Dr. Gianfábio Pimentel Franco – Universidade Federal de Santa Maria  
Prof. Dr. Helio Franklin Rodrigues de Almeida – Universidade Federal de Rondônia  
Prof<sup>ª</sup> Dr<sup>ª</sup> Iara Lúcia Tescarollo – Universidade São Francisco  
Prof. Dr. Igor Luiz Vieira de Lima Santos – Universidade Federal de Campina Grande  
Prof. Dr. Jefferson Thiago Souza – Universidade Estadual do Ceará  
Prof. Dr. Jesus Rodrigues Lemos – Universidade Federal do Piauí  
Prof. Dr. Jônatas de França Barros – Universidade Federal do Rio Grande do Norte  
Prof. Dr. José Max Barbosa de Oliveira Junior – Universidade Federal do Oeste do Pará  
Prof. Dr. Luís Paulo Souza e Souza – Universidade Federal do Amazonas  
Prof<sup>ª</sup> Dr<sup>ª</sup> Magnólia de Araújo Campos – Universidade Federal de Campina Grande  
Prof. Dr. Marcus Fernando da Silva Praxedes – Universidade Federal do Recôncavo da Bahia  
Prof<sup>ª</sup> Dr<sup>ª</sup> Maria Tatiane Gonçalves Sá – Universidade do Estado do Pará  
Prof<sup>ª</sup> Dr<sup>ª</sup> Mylena Andréa Oliveira Torres – Universidade Ceuma  
Prof<sup>ª</sup> Dr<sup>ª</sup> Natiéli Piovesan – Instituto Federaci do Rio Grande do Norte  
Prof. Dr. Paulo Inada – Universidade Estadual de Maringá  
Prof. Dr. Rafael Henrique Silva – Hospital Universitário da Universidade Federal da Grande Dourados  
Prof<sup>ª</sup> Dr<sup>ª</sup> Regiane Luz Carvalho – Centro Universitário das Faculdades Associadas de Ensino  
Prof<sup>ª</sup> Dr<sup>ª</sup> Renata Mendes de Freitas – Universidade Federal de Juiz de Fora  
Prof<sup>ª</sup> Dr<sup>ª</sup> Vanessa Lima Gonçalves – Universidade Estadual de Ponta Grossa  
Prof<sup>ª</sup> Dr<sup>ª</sup> Vanessa Bordin Viera – Universidade Federal de Campina Grande

## **Ciências Exatas e da Terra e Engenharias**

Prof. Dr. Adélio Alcino Sampaio Castro Machado – Universidade do Porto  
Prof. Dr. Carlos Eduardo Sanches de Andrade – Universidade Federal de Goiás  
Prof<sup>ª</sup> Dr<sup>ª</sup> Carmen Lúcia Voigt – Universidade Norte do Paraná  
Prof. Dr. Douglas Gonçalves da Silva – Universidade Estadual do Sudoeste da Bahia  
Prof. Dr. Eloi Rufato Junior – Universidade Tecnológica Federal do Paraná  
Prof<sup>ª</sup> Dr<sup>ª</sup> Érica de Melo Azevedo – Instituto Federal do Rio de Janeiro  
Prof. Dr. Fabrício Menezes Ramos – Instituto Federal do Pará  
Prof<sup>ª</sup> Dr<sup>ª</sup> Jéssica Verger Nardeli – Universidade Estadual Paulista Júlio de Mesquita Filho  
Prof. Dr. Juliano Carlo Rufino de Freitas – Universidade Federal de Campina Grande  
Prof<sup>ª</sup> Dr<sup>ª</sup> Luciana do Nascimento Mendes – Instituto Federal de Educação, Ciência e Tecnologia do Rio Grande do Norte

Prof. Dr. Marcelo Marques – Universidade Estadual de Maringá  
Profª Drª Neiva Maria de Almeida – Universidade Federal da Paraíba  
Profª Drª Natiéli Piovesan – Instituto Federal do Rio Grande do Norte  
Profª Drª Priscila Tessmer Scaglioni – Universidade Federal de Pelotas  
Prof. Dr. Takeshy Tachizawa – Faculdade de Campo Limpo Paulista

### **Linguística, Letras e Artes**

Profª Drª Adriana Demite Stephani – Universidade Federal do Tocantins  
Profª Drª Angeli Rose do Nascimento – Universidade Federal do Estado do Rio de Janeiro  
Profª Drª Carolina Fernandes da Silva Mandaji – Universidade Tecnológica Federal do Paraná  
Profª Drª Denise Rocha – Universidade Federal do Ceará  
Prof. Dr. Fabiano Tadeu Grazioli – Universidade Regional Integrada do Alto Uruguai e das Missões  
Prof. Dr. Gilmei Fleck – Universidade Estadual do Oeste do Paraná  
Profª Drª Keyla Christina Almeida Portela – Instituto Federal de Educação, Ciência e Tecnologia do Paraná  
Profª Drª Miranilde Oliveira Neves – Instituto de Educação, Ciência e Tecnologia do Pará  
Profª Drª Sandra Regina Gardacho Pietrobon – Universidade Estadual do Centro-Oeste  
Profª Drª Sheila Marta Carregosa Rocha – Universidade do Estado da Bahia

### **Conselho Técnico Científico**

Prof. Me. Abrãao Carvalho Nogueira – Universidade Federal do Espírito Santo  
Prof. Me. Adalberto Zorzo – Centro Estadual de Educação Tecnológica Paula Souza  
Prof. Me. Adalto Moreira Braz – Universidade Federal de Goiás  
Prof. Dr. Adaylson Wagner Sousa de Vasconcelos – Ordem dos Advogados do Brasil/Seccional Paraíba  
Prof. Dr. Adilson Tadeu Basquerote Silva – Universidade para o Desenvolvimento do Alto Vale do Itajaí  
Prof. Me. Alexsandro Teixeira Ribeiro – Centro Universitário Internacional  
Prof. Me. André Flávio Gonçalves Silva – Universidade Federal do Maranhão  
Profª Ma. Andréa Cristina Marques de Araújo – Universidade Fernando Pessoa  
Profª Drª Andreza Lopes – Instituto de Pesquisa e Desenvolvimento Acadêmico  
Profª Drª Andrezza Miguel da Silva – Faculdade da Amazônia  
Profª Ma. Anelisa Mota Gregoleti – Universidade Estadual de Maringá  
Profª Ma. Anne Karynne da Silva Barbosa – Universidade Federal do Maranhão  
Prof. Dr. Antonio Hot Pereira de Faria – Polícia Militar de Minas Gerais  
Prof. Me. Armando Dias Duarte – Universidade Federal de Pernambuco  
Profª Ma. Bianca Camargo Martins – UniCesumar  
Profª Ma. Carolina Shimomura Nanya – Universidade Federal de São Carlos  
Prof. Me. Carlos Antônio dos Santos – Universidade Federal Rural do Rio de Janeiro  
Prof. Ma. Cláudia de Araújo Marques – Faculdade de Música do Espírito Santo  
Profª Drª Cláudia Taís Siqueira Cagliari – Centro Universitário Dinâmica das Cataratas  
Prof. Me. Clécio Danilo Dias da Silva – Universidade Federal do Rio Grande do Norte  
Prof. Me. Daniel da Silva Miranda – Universidade Federal do Pará  
Profª Ma. Daniela da Silva Rodrigues – Universidade de Brasília  
Profª Ma. Daniela Remião de Macedo – Universidade de Lisboa  
Profª Ma. Dayane de Melo Barros – Universidade Federal de Pernambuco

Prof. Me. Douglas Santos Mezacas – Universidade Estadual de Goiás  
Prof. Me. Edevaldo de Castro Monteiro – Embrapa Agrobiologia  
Prof. Me. Eduardo Gomes de Oliveira – Faculdades Unificadas Doctum de Cataguases  
Prof. Me. Eduardo Henrique Ferreira – Faculdade Pitágoras de Londrina  
Prof. Dr. Edwaldo Costa – Marinha do Brasil  
Prof. Me. Eliel Constantino da Silva – Universidade Estadual Paulista Júlio de Mesquita  
Prof. Me. Ernane Rosa Martins – Instituto Federal de Educação, Ciência e Tecnologia de Goiás  
Prof. Me. Euvaldo de Sousa Costa Junior – Prefeitura Municipal de São João do Piauí  
Profª Ma. Fabiana Coelho Couto Rocha Corrêa – Centro Universitário Estácio Juiz de Fora  
Prof. Dr. Fabiano Lemos Pereira – Prefeitura Municipal de Macaé  
Prof. Me. Felipe da Costa Negrão – Universidade Federal do Amazonas  
Profª Drª Germana Ponce de Leon Ramírez – Centro Universitário Adventista de São Paulo  
Prof. Me. Gevair Campos – Instituto Mineiro de Agropecuária  
Prof. Me. Givanildo de Oliveira Santos – Secretaria da Educação de Goiás  
Prof. Dr. Guilherme Renato Gomes – Universidade Norte do Paraná  
Prof. Me. Gustavo Krahl – Universidade do Oeste de Santa Catarina  
Prof. Me. Helton Rangel Coutinho Junior – Tribunal de Justiça do Estado do Rio de Janeiro  
Profª Ma. Isabelle Cerqueira Sousa – Universidade de Fortaleza  
Profª Ma. Jaqueline Oliveira Rezende – Universidade Federal de Uberlândia  
Prof. Me. Javier Antonio Alborno – University of Miami and Miami Dade College  
Prof. Me. Jhonatan da Silva Lima – Universidade Federal do Pará  
Prof. Dr. José Carlos da Silva Mendes – Instituto de Psicologia Cognitiva, Desenvolvimento Humano e Social  
Prof. Me. Jose Elyton Batista dos Santos – Universidade Federal de Sergipe  
Prof. Me. José Luiz Leonardo de Araujo Pimenta – Instituto Nacional de Investigación Agropecuaria Uruguay  
Prof. Me. José Messias Ribeiro Júnior – Instituto Federal de Educação Tecnológica de Pernambuco  
Profª Drª Juliana Santana de Curcio – Universidade Federal de Goiás  
Profª Ma. Juliana Thaisa Rodrigues Pacheco – Universidade Estadual de Ponta Grossa  
Profª Drª Kamilly Souza do Vale – Núcleo de Pesquisas Fenomenológicas/UFPA  
Prof. Dr. Kárpio Márcio de Siqueira – Universidade do Estado da Bahia  
Profª Drª Karina de Araújo Dias – Prefeitura Municipal de Florianópolis  
Prof. Dr. Lázaro Castro Silva Nascimento – Laboratório de Fenomenologia & Subjetividade/UFPR  
Prof. Me. Leonardo Tullio – Universidade Estadual de Ponta Grossa  
Profª Ma. Lillian Coelho de Freitas – Instituto Federal do Pará  
Profª Ma. Liliani Aparecida Sereno Fontes de Medeiros – Consórcio CEDERJ  
Profª Drª Lívia do Carmo Silva – Universidade Federal de Goiás  
Prof. Dr. Lucio Marques Vieira Souza – Secretaria de Estado da Educação, do Esporte e da Cultura de Sergipe  
Prof. Me. Luis Henrique Almeida Castro – Universidade Federal da Grande Dourados  
Prof. Dr. Luan Vinicius Bernardelli – Universidade Estadual do Paraná  
Prof. Dr. Michel da Costa – Universidade Metropolitana de Santos  
Prof. Dr. Marcelo Máximo Purificação – Fundação Integrada Municipal de Ensino Superior

Prof. Me. Marcos Aurelio Alves e Silva – Instituto Federal de Educação, Ciência e Tecnologia de São Paulo

Profª Ma. Maria Elanny Damasceno Silva – Universidade Federal do Ceará

Profª Ma. Marileila Marques Toledo – Universidade Federal dos Vales do Jequitinhonha e Mucuri

Prof. Me. Ricardo Sérgio da Silva – Universidade Federal de Pernambuco

Profª Ma. Renata Luciane Polsaque Young Blood – UniSecal

Prof. Me. Robson Lucas Soares da Silva – Universidade Federal da Paraíba

Prof. Me. Sebastião André Barbosa Junior – Universidade Federal Rural de Pernambuco

Profª Ma. Silene Ribeiro Miranda Barbosa – Consultoria Brasileira de Ensino, Pesquisa e Extensão

Profª Ma. Solange Aparecida de Souza Monteiro – Instituto Federal de São Paulo

Prof. Me. Tallys Newton Fernandes de Matos – Faculdade Regional Jaguaribana

Profª Ma. Thatianny Jasmine Castro Martins de Carvalho – Universidade Federal do Piauí

Prof. Me. Tiago Silvio Dedoné – Colégio ECEL Positivo

Prof. Dr. Welleson Feitosa Gazel – Universidade Paulista



## Ações que ampliam o acesso e a qualidade na atenção odontológica

**Editora Chefe:** Profª Drª Antonella Carvalho de Oliveira  
**Bibliotecária:** Janaina Ramos  
**Diagramação:** Luiza Alves Batista  
**Correção:** Emely Guarez  
**Edição de Arte:** Luiza Alves Batista  
**Revisão:** Os Autores  
**Organizadora:** Emanuela Carla dos Santos

### Dados Internacionais de Catalogação na Publicação (CIP)

A185 Ações que ampliam o acesso e a qualidade na atenção odontológica / Organizadora Emanuela Carla dos Santos. – Ponta Grossa - PR: Atena, 2020.

Formato: PDF

Requisitos de sistema: Adobe Acrobat Reader

Modo de acesso: World Wide Web

Inclui bibliografia

ISBN 978-65-5706-545-7

DOI 10.22533/at.ed.457200311

1. Odontologia. 2. Acesso. 3. Qualidade. 4. Atenção Odontológica. I. Santos, Emanuela Carla dos (Organizadora). II. Título.

CDD 617.6

Elaborado por Bibliotecária Janaina Ramos – CRB-8/9166

**Atena Editora**

Ponta Grossa – Paraná – Brasil

Telefone: +55 (42) 3323-5493

[www.atenaeditora.com.br](http://www.atenaeditora.com.br)

[contato@atenaeditora.com.br](mailto:contato@atenaeditora.com.br)

## APRESENTAÇÃO

Por muitos anos a Odontologia foi a área assistencial em saúde menos acessível a grande parte da população. Considerado um serviço muito caro no atendimento privado e pouco ofertado pelo sistema público, a saúde bucal acabou ficando em segundo plano, sem considerar os aspectos culturais e comportamentais associados.

Inúmeras ações, como planejamento de políticas públicas, disseminação de informação e aumento na oferta de atendimento colocaram a Odontologia mais próxima da comunidade, favorecendo o acesso a este serviço. Veículos de informação, cada vez mais digitais e disponíveis, deixaram o conhecimento a um clique de distância dos profissionais, o que possibilita melhora na qualidade do atendimento.

Este e-book é mais um destes veículos que ampliam o acesso e a qualidade da assistência odontológica. Espero que a leitura do conteúdo aqui expresso possa auxiliá-lo no desenvolvimento de suas habilidades profissionais.

Ótima leitura.

Emanuela Carla dos Santos

## SUMÁRIO

### **CAPÍTULO 1..... 1**

#### **CANAL TRANSPORTATION, CENTERING ABILITY AND DENTIN REMOVAL AFTER INSTRUMENTATION: A MICRO-CT EVALUATION**

Mônica Soares de Albuquerque  
Armiliana Soares Nascimento  
Ivan Onone Gialain  
Eliane Alves de Lima  
Jeysiellen André Felipe Nery  
Pollyana Rodrigues de Souza Araújo  
Rebeca Ferraz de Menezes  
Augusto Shoji Kato  
Rodivan Braz

**DOI 10.22533/at.ed.4572003111**

### **CAPÍTULO 2..... 11**

#### **AVALIAÇÃO DE TRATAMENTOS ENDODÔNTICOS NA CLÍNICA INTEGRADA DO CURSO DE GRADUAÇÃO EM ODONTOLOGIA**

Felipe Henrique Dias Sousa Pereira  
Loise Pedrosa Salles  
Ana Livia Gomes Cornélio

**DOI 10.22533/at.ed.4572003112**

### **CAPÍTULO 3..... 20**

#### **AVALIAÇÃO DA SIMILARIDADE DE COR DE RESINAS COMPOSTAS EM RELAÇÃO A ESCALA VITTA CLASSICAL**

Yuri Lobo Valle Marçal  
Laura Nobre Ferraz  
Jacqueline Vilaça da Silva  
Marina Andrade Marques  
Flávio Henrique Baggio Aguiar  
Diogo de Azevedo Miranda

**DOI 10.22533/at.ed.4572003113**

### **CAPÍTULO 4..... 36**

#### **AVALIAÇÃO DE BARREIRAS QUÍMICAS E FÍSICAS NA IRRADIÂNCIA DE APARELHOS FOTOPÓLIMERIZADORES**

Ana Paula de Almeida Nunes  
João Pedro Cabreira Oliveira  
João Victor Neves de Abreu  
Vitor de Souza Gonçalves  
Diogo de Azevedo Miranda

**DOI 10.22533/at.ed.4572003114**

### **CAPÍTULO 5..... 46**

#### **ASPECTOS ÉTICOS SOBRE A BIOSSEGURANÇA NA GRADUAÇÃO DE ODONTOLOGIA**

Julianna Costa Assis Nogueira

Rose Manuela Marta Santos  
Tatiana Almeida Couto  
Sérgio Donha Yarid

**DOI 10.22533/at.ed.4572003115**

**CAPÍTULO 6..... 55**

**BIOSSEGURANÇA COMO AMPLIAÇÃO DA QUALIDADE PARA O ATENDIMENTO ODONTOLÓGICO NA ATENÇÃO PRIMÁRIA À SAÚDE EM TEMPOS DE PANDEMIA POR COVID -19**

Carla Fabiana Tenani  
Carolina Matteussi Lino  
Laís Renata Almeida Cezário Santos  
Maria Helena Ribeiro de Checchi

**DOI 10.22533/at.ed.4572003116**

**CAPÍTULO 7..... 63**

**BIOSSEGURANÇA EM ODONTOLOGIA RELACIONADOS A PACIENTES PORTADORES DE HIV**

Vitor Cavalcanti da Silva  
André Luiz Noronha Garcia  
Gustavo Messias Roque  
Luciene Patrici Papa

**DOI 10.22533/at.ed.4572003117**

**CAPÍTULO 8..... 68**

**CONDIÇÕES DE SAÚDE GERAL E BUCAL DE PACIENTES COM NECESSIDADES ESPECIAIS ATENDIDOS NA DISCIPLINA DE ODONTOPEDIATRIA EM UMA INSTITUIÇÃO FEDERAL DE ENSINO SUPERIOR**

Christianne Alves Leal  
Ana Paula Martins Gomes  
Elaine Cristina Vargas Dadalto  
Antônio Augusto Gomes  
Lilian City Sarmiento  
Ana Maria Martins Gomes

**DOI 10.22533/at.ed.4572003118**

**CAPÍTULO 9..... 82**

**FATORES ASSOCIADOS À VIOLÊNCIA FÍSICA GRAVE EM CRIANÇAS: UMA AMOSTRAGEM NACIONAL**

Mona Lisa Cordeiro Asselta da Silva  
Maria Conceição Oliveira Costa  
Magali Teresópolis Reis Amaral  
André Henrique do Vale de Almeida  
Christianne Sheilla Leal Almeida Barreto

**DOI 10.22533/at.ed.4572003119**

**CAPÍTULO 10..... 97**

**AMBULATÓRIO DE DISFUNÇÃO DA ARTICULAÇÃO TEMPOMANDIBULAR:**

## ATIVIDADES PRÁTICAS EM SAÚDE PARA ALÉM DA PRESTAÇÃO DE SERVIÇO À COMUNIDADE

Eleonor Álvaro Garbin Junior  
Adriano Piccolotto  
Ricardo Augusto Conci  
Natasha Magro Érnica  
Luiza Roberta Bin  
Mateus Diego Pavelski  
Letícia Nadal  
Marcela Chiqueto de Araújo  
Ana Carolina Fraga Fernandes  
Anna Carolina Jaccottet Oliveira  
Niviane Dorigan Vidor  
Bruna de Lima Rigo

**DOI 10.22533/at.ed.45720031110**

### **CAPÍTULO 11..... 103**

#### **PREVALÊNCIA DAS DESORDENS TEMPOROMANDIBULARES EM PACIENTES PORTADORES DE PRÓTESE PARCIAL REMOVÍVEL**

Raphaela Lins de Lessa Cavalcanti  
Janielly Gomes dos Santos Leite  
Mariana Josué Raposo

**DOI 10.22533/at.ed.45720031111**

### **CAPÍTULO 12..... 114**

#### **ATENDIMENTO CIRÚRGICO NO CENTRO DE ESPECIALIDADE ODONTOLÓGICA (CEO) DA UNIOESTE – CASCAVEL/PR**

Eleonor Álvaro Garbin Junior  
Geraldo Luiz Griza  
Natasha Magro Érnica  
Ricardo Augusto Conci  
Luiza Roberta Bin  
Mateus Diego Pavelski  
Letícia Nadal  
Marcela Chiqueto de Araújo  
Ana Carolina Fraga Fernandes  
Anna Carolina Jaccottet Oliveira  
Gabriela Fernandes Leite

**DOI 10.22533/at.ed.45720031112**

### **CAPÍTULO 13..... 119**

#### **EMPREGO DO PLASMA RICO EM FIBRINA NA IMPLANTODONTIA COMO UM NOVO CONCEITO DE REPARAÇÃO TECIDUAL: REVISÃO DA LITERATURA**

Eduardo Kailan Unfried Chuengue  
Tiago Ferreira de Paula  
Leandro Deangeles Pereira Marques  
Dione Ferreira da Silva  
Cleyton Whasney Domingos Neris

Deiseane Silva Machado dos Santos  
Jaqueline Silva Mendes  
Igor Bustamante Ferreira dos Santos  
Bruno da Silva Peris  
Jéssica Jamali Lira  
Marília Ermita Arrabaça  
Neide Garcia Ribeiro Castilho

**DOI 10.22533/at.ed.45720031113**

**CAPÍTULO 14..... 132**

**ASPECTOS TOMOGRÁFICOS DO ODONTOMA COMPOSTO - RELATO DE CASO**

Mariana Sinara de Oliveira Gomes  
Wynie Monique Pontes Nicácio  
Wanderson da Silva dos Santos  
Laura Jacira dos Santos Freire  
Camila Maria Beder Ribeiro Girish Panjwani  
José de Amorim Lisboa Neto  
Vanio Santos Costa

**DOI 10.22533/at.ed.45720031114**

**CAPÍTULO 15..... 137**

**AVALIAÇÃO DA FUNÇÃO DE HIF-1 $\alpha$  NO PROCESSO DE MALIGNIZAÇÃO DE DISPLASIAS EPITELIAIS ORAIS**

Filipe Nobre Chaves  
Sthefane Gomes Feitosa  
Paulo Goberlânio de Barros Silva  
Ana Paula Negreiros Nunes Alves  
Fábio Wildson Gurgel Costa  
Thâmara Manoela Bezerra Marinho  
Karuza Maria Alves Pereira

**DOI 10.22533/at.ed.45720031115**

**CAPÍTULO 16..... 152**

**PAPEL DA ODONTOLOGIA NO ATENDIMENTO A PACIENTES ONCOLÓGICOS EM QUIMIOTERAPIA**

Thiago Vasconcelos Melo  
Karen Ananda Souza da Silva  
João Pedro Lima de Alencar  
Maria Fabiane Parente Martins  
Hanna Emily Lima Batista  
Anne Diollina Araújo Moraes  
Gislayne Nunes de Siqueira  
Ana Clivia Vasconcelos Eduardo  
Letícia Medeiros Paiva de Andrade  
Denise Helen Imaculada Pereira Oliveira  
Marcelo Bonifácio da Silva Sampieri  
Filipe Nobre Chaves

**DOI 10.22533/at.ed.45720031116**

**CAPÍTULO 17..... 168**

**ABORDAGEM ODONTOLÓGICA EM PACIENTES ONCOLÓGICOS EM PERÍODOS: PRÉ, DURANTE E PÓS RADIOTERAPIA**

Samuel Rocha França  
Carlos Aragão Martins  
Gabriela Moreno Marinho  
Gabrielle Oliveira de Sousa  
Karen Ananda Souza da Silva  
João Pedro Lima de Alencar  
Josfran da Silva Ferreira Filho  
Thiago Vasconcelos Melo  
Rebeca Moita Leão  
Renan Ribeiro Benevides  
Filipe Nobre Chaves  
Marcelo Bonifácio da Silva Sampieri

**DOI 10.22533/at.ed.45720031117**

**CAPÍTULO 18..... 190**

**PREVENÇÃO E TRATAMENTO DA MUCOSITE ORAL EM PACIENTES COM CÂNCER DE CABEÇA E PESCOÇO**

Lucas Nascimento Ribeiro  
Raylane Farias de Albuquerque  
Ana Maria Ipólito Barros  
Válery Muniz de Sousa  
Marcos Antonio Pachêco Silva Filho  
Maria Fernanda Limeira Feitosa  
Ana Waleska Pessoa Barros  
Raíssa Soares dos Anjos  
Yuri Victor Siqueira Muniz  
Jair Carneiro Leão  
Igor Henrique Morais Silva

**DOI 10.22533/at.ed.45720031118**

**CAPÍTULO 19..... 202**

**E-BOOK SOBRE PREVENÇÃO DE COMPLICAÇÕES CAUSADAS PELA DOENÇA PERIODONTAL EM PACIENTES HOSPITALIZADOS**

Mayanna Nunes Silva Cruz  
Antonio Carlos Aloise  
Caio César Oliveira Menezes  
Ricardo Schmitutz Jahn

**DOI 10.22533/at.ed.45720031119**

**CAPÍTULO 20..... 217**

**TERAPIA HORMONAL E A RELAÇÃO COM A SAÚDE BUCAL EM PACIENTES PORTADORES DE CÂNCER DE MAMA: UMA REVISÃO DE LITERATURA**

Shyrlene Santana Santos Nobre  
Kristiana Cerqueira Mousinho  
Kevan Guilherme Nóbrega Barbosa

Diego Figueiredo Nóbrega  
Roberta Adriana Oliveira Estevam  
Ellen Marcella Freire Padilha  
Júlia Gabriela Teixeira De Carvalho Vêras  
Gabriela Freitas De Almeida Oliveira  
Natanael Barbosa dos Santos  
Camila Calado de Vasconcelos  
José Marcos dos Santos Oliveira  
Aleska Dias Vanderlei

**DOI 10.22533/at.ed.45720031120**

**CAPÍTULO 21.....226**

**A PREVENÇÃO DA PNEUMONIA ASSOCIADA À VENTILAÇÃO MECÂNICA INVASIVA  
COM O EMPREGO DOS *BUNDLES* EM ADULTOS: REVISÃO DA LITERATURA**

Eduardo Kailan Unfried Chuengue  
Adriana Siqueira dos Santos Monteiro  
Ariany Santos da Fonseca  
Bruno da Silva Peris  
Flávia Felipe Ramos  
Larissa Claro Spiguel  
Marciel Lucindo de Souza  
Tiago Ferreira de Paula  
Igor Bustamante Ferreira dos Santos  
Ana Paula Camargo Zandonadi  
Jéssica Jamali Lira  
Neide Garcia Ribeiro Castilho

**DOI 10.22533/at.ed.45720031121**

**CAPÍTULO 22.....246**

**A IMPORTÂNCIA DA ANTIBIOTICOTERAPIA NA PREVENÇÃO DA ENDOCARDITE  
BACTERIANA**

Marcus Vinícius Simões Feitosa  
Gustavo Baruc Andrade Abreu  
Maria Clara de Oliveira Santos Matos  
Renata Freitas Canuto Brandão  
Carlos Eduardo Palanch Repeke

**DOI 10.22533/at.ed.45720031122**

**CAPÍTULO 23.....252**

**ANÁLISE DE REGRESSÃO LOGÍSTICA DE PERDA DENTÁRIA E OUTROS FATORES  
ASSOCIADOS NUMA SUBPOPULAÇÃO BRASILEIRA**

Jorge Pontual Waked  
Camilla Siqueira de Aguiar  
Marcela Côrte Real Fernandes  
Ricardo Eugenio Varela Ayres de Melo  
Arnaldo de França Caldas Júnior

**DOI 10.22533/at.ed.45720031123**



<b>CAPÍTULO 24.....</b>	<b>263</b>
<b>AVALIAÇÃO DE SAÚDE BUCAL EM ESCOLARES NO MUNICÍPIO DE ABDON BATISTA – SANTA CATARINA</b>	
Fernanda Jackeline Marques	
Raquel Heck Gotz	
Gabriela Bohneberger	
Luís Fernando Dahmer Peruchini	
Andressa Franceschi Dallanora Wrubel	
Carolina Fernandes Dallanora	
Lea Maria Franceschi Dallanora	
<b>DOI 10.22533/at.ed.45720031124</b>	
<b>CAPÍTULO 25.....</b>	<b>277</b>
<b>DESENVOLVIMENTO DE AÇÕES EDUCATIVAS E MÉTODOS DE PREVENÇÃO NA ESCOLA FÉ E ALEGRIA</b>	
Francielle Silva Possidônio	
Naiara Silva Aragão Farias	
Bolívar de Oliveira Landi	
David Costa Moreira	
<b>DOI 10.22533/at.ed.45720031125</b>	
<b>CAPÍTULO 26.....</b>	<b>287</b>
<b>SAÚDE BUCAL QUILOMBOLA: UMA REVISÃO INTEGRATIVA</b>	
Brenda dos Anjos Moura	
Amanda Alves Silva dos Anjos	
Angela Maria Firmino da Silva	
Lícia Karla Gomes dos Santos	
Mychelle Rayara Magalhães de Souza Silva	
Ana Lúcia Soares Cota	
<b>DOI 10.22533/at.ed.45720031126</b>	
<b>SOBRE A ORGANIZADORA .....</b>	<b>295</b>
<b>ÍNDICE REMISSIVO.....</b>	<b>296</b>

# CAPÍTULO 2

## AValiação DE TRATAMENTOS ENDODÔNTICOS NA CLÍNICA INTEGRADA DO CURSO DE GRADUAÇÃO EM ODONTOLOGIA

Data de aceite: 01/11/2020

Data de submissão: 19/08/2020

### Felipe Henrique Dias Sousa Pereira

Centro Universitário do Planalto Central  
Apparecido dos Santos, UNICEPLAC.  
Gama, DF  
<http://lattes.cnpq.br/8214550136108523>

### Loise Pedrosa Salles

Centro Universitário do Planalto Central  
Apparecido dos Santos- UNICEPLAC, Gama-  
DF. Universidade de Brasília-UnB.  
Brasília- DF  
<http://lattes.cnpq.br/7228783590339066>

### Ana Livia Gomes Cornélio

Universidade estadual Paulista “Júlio de  
Mesquita Filho” Faculdade de Odontologia,  
Campus de Araraquara-SP. Faculdades  
Integradas do Planalto Central Aparecido dos  
Santos-UNICEPLAC, Gama-DF.  
Brasília- DF  
<http://lattes.cnpq.br/5221970672975202>

**RESUMO:** A avaliação contínua dos tratamentos endodônticos por universitários é necessária para aferir dificuldades, nível de excelência, grau de segurança e proteção dos pacientes. Objetivou-se avaliar a produtividade de alunos da clínica integrada em relação aos tratamentos endodônticos, o grau de complexidade, notas de excelência e a confiabilidade do método de avaliação. Dados de elementos dentários tratados na Clínica Integrada da UNICEPLAC

foram obtidos de Fichas de Avaliação (FAs), tabelados em Excel e submetidos à análise estatística utilizando o teste qui-quadrado de Pearson ( $p < 0.05$ ). Através de radiografias, avaliadores observaram a qualidade dos tratamentos realizados pelos alunos e atribuíram graus de 0 a 3. Os dados foram submetidos ao teste KAPPA ( $p < 0.05$ ) para verificação do nível de concordância dos avaliadores. Ambas estatísticas foram realizadas com auxílio do software Stata®, versão 15.1. Dos 562 elementos dentários tratados endodonticamente, observou-se que os procedimentos mais realizados foram para elementos unirradiculares (70%). Para ambos os tratamentos, o grau de excelência atribuído pelos avaliadores variou de 86.2% a 13.7% grau 2 (médio). A partir da análise do índice do Kappa, o grau de concordância dos avaliadores representou qualidade substancial (69,21%). Esse método se mostrou uma ferramenta adequada e que merece ser comparado a outras formas avaliativas.

**PALAVRAS-CHAVE:** Clínica Integrada, Tratamento endodôntico, Avaliação de tratamentos endodônticos.

### EVALUATION OF ENDODONTIC TREATMENTS AT THE INTEGRATED CLINIC OF THE UNDERGRADUATE COURSE IN DENTISTRY

**ABSTRACT:** The continuous evaluation of the endodontic treatments developed by students is necessary to identify difficulties, level of excellence, degree of safety and protection of patients. The objective of this study was to evaluate the student's endodontic treatments

productivity at the integrated dental clinic, degree of complexity, marks of excellence and reliability of the evaluation method. Data of dental elements treated at the Integrated Clinic of UNICEPLAC were obtained from the evaluation records, tabulated in Excel and submitted to statistical analysis using the Pearson chi-square test ( $p < 0.05$ ). Evaluators observed the quality of the treatments performed by the students at radiographies and assigned degrees from 0 to 3. The data were submitted to the KAPPA test ( $p < 0.05$ ) to verify the level of agreement of the evaluators. Both statistics were performed using Stata® software, version 15.1. In a group of 562 dental elements treated endodontically, it was observed that the most performed procedures were single root elements (70%). For both treatments, the degree of excellence attributed by the evaluators ranged from 86.2% to 13.7% grade 2 (mean). From the analysis of the Kappa index, the degree of agreement of the evaluators represented substantial quality (69.21%). This method showed to be an adequate tool to evaluate the dentistry students and deserves to be compared to other evaluation methods.

**KEYWORDS:** Integrated Clinic, Endodontic treatment, Evaluation of endodontic treatments.

## 1 | INTRODUÇÃO

A Clínica Integrada se tornou parte do currículo dos cursos de odontologia no Brasil em 1970, e essa matéria surgiu como o elo de ligação entre os conhecimentos aprendidos pelo aluno durante todo o curso e a prática clínica que determinará sua conduta profissional, sempre visando à formação de profissionais generalistas (ARRUDA et al., 2009).

Dada a importância da metodologia pedagógica para a segurança do discente durante a prática na clínica integrada, ressalta-se a necessidade de promoção de aulas teóricas revisionais, previamente ao início do atendimento ao paciente, como estratégia para elevar o grau de segurança dos alunos frente aos procedimentos clínicos e operatórios. (SANTOS; VALE, 2017).

Ao se considerar a perspectiva dos estudantes, os principais fatores que limitam a execução da técnica endodôntica estão relacionados ao não comparecimento do paciente agendado, à presença de cáries, aos critérios de seleção de pacientes, ao treinamento pré-clínico e ao tipo de técnica empregada, bem como à orientação dos professores durante o tratamento endodôntico. (SEIJO et al., 2013).

Avaliações radiográficas concentram um elevado percentual de erros cometidos por graduandos, chegando a quase 60% de prevalência em um grupo de estudantes brasileiros. (DE MELO FERNANDES et al., 2017).

Um das limitações mais importantes observada em estudantes de graduação refere-se à localização de canais extras cujos sistemas radiculares são considerados mais complexos que outros, a exemplo do 4º conduto em molares superiores. (PARK; CHEHROUDI; COIL, 2014).

O tratamento endodôntico envolve várias etapas, como por exemplo a cirurgia de acesso ao canal radicular, o preparo químico-mecânico e as tomadas radiográficas, com os objetivos de realizar a odontometria para determinação do comprimento de trabalho e avaliar o resultado final do tratamento.

Por isso, o levantamento e avaliação dos tratamentos endodônticos realizados por universitários necessitam de avaliação contínua dos graus de dificuldades, para que se alcance um nível de excelência considerável e também possa gerar maior segurança e proteção aos pacientes atendidos. Além disso, a produtividade dos atendimentos resulta em benefícios para a comunidade, pois os elementos dentários que seriam condenados, ao se realizar o tratamento endodôntico e a reabilitação, devolvemos função e estética ao paciente.

O objetivo desta pesquisa foi avaliar a produtividade de alunos da clínica integrada aos tratamentos endodônticos, em relação ao grau de complexidade e notas obtidas e a confiabilidade do método de avaliação.

## **2 | MATERIAL E MÉTODOS**

### **2.1 Análise das fichas de avaliação**

Foi realizado um estudo retrospectivo dos documentos denominados Fichas de Avaliação (FAs), arquivados na Clínica Integrada do Centro Universitário do Planalto Central Aparecido dos Santos- UNICEPLAC, DF.

Foram levantadas todas as FAs de 2016 a 2018, elaboradas de acordo com o calendário acadêmico da instituição.

Os dados coletados e analisados a partir das FAs foram: elemento dentário, número de canais radiculares de cada elemento dentário, grau de complexidade de cada tratamento e grau de excelência alcançado (0 - *péssimo*, 1 - *ruim*, 2 - *bom e*, 3 - *excelente*) para os requisitos padronizados, isto é, Diagnóstico e Isolamento; Acesso; Biossegurança; Odontometria; Modelagem; Obturação e Conhecimento teórico.

### **2.2 Concordância entre avaliadores**

Para avaliar o grau de concordância entre os professores de endodontia que participam da Clínica Integrada, foram selecionadas 30 radiografias, correspondentes a: 10 casos de elementos dentários unirradiculares, 10 elementos dentários birradiculares e 10 elementos dentários trirradiculares, obtidas ao final dos tratamentos endodônticos realizados por alunos de graduação na disciplina de Clínica Integrada. De forma individual e em prova cega, três professores de endodontia avaliaram e atribuíram graus de 0 a 3 para cada caso que, por serem casos de graduação, os requisitos foram: respeito a anatomia interna de cada elemento dentário (curvaturas), obturação no comprimento ideal 1 mm aquém do ápice (principalmente em casos de lesão apical) e obturação bem condensada.

### **2.3 Análise estatística**

Para a avaliação dos elementos dentários tratados na clínica integrada da UNICEPLAC, os dados foram tabelados em Excel e procedeu-se a análise estatística

utilizando o teste de qui-quadrado de Pearson ( $p < 0.05$ ), a partir do software Stata®, versão 15.1.

Com o software Stata®, versão 15.1, procedeu-se à avaliação do nível de concordância dos avaliadores, empregando-se, portanto, o teste KAPPA ( $p < 0.05$ ), segundo o qual dispõe de uma tabela de referência (Tabela 1) a qual foi utilizada para estabelecer o nível de concordância dos avaliadores.

Índice de KAPPA	Qualidade da Concordância
< 0.00	Pobre
0.00 – 0.20	Leve
0.21 – 0.40	Justo
0.41 – 0.60	Moderado
0.61 – 0.80	Substancial
0.81 – 1.00	Quase perfeito

Tabela 1 - Classificação do índice Kappa.

### 3 | RESULTADOS

Na análise dos 562 elementos dentários tratados endodonticamente, observou-se uma taxa de 70% de elementos unirradiculares, 19% de elementos birradiculares e 11% elementos trirradiculares (FIGURA 1). Importante ressaltar que dos 562 elementos tratados endodonticamente, 75 representaram retratamentos endodônticos dos quais, 60 elementos foram unirradiculares e 15 elementos birradiculares.



FIGURA 1 - Percentagem de elementos dentários tratados endodonticamente.

O teste qui-quadrado de Pearson demonstrou resultado significativo ( $p = 0.006$ ) entre os canais e graus de excelência. A partir dos resultados foi possível constatar que quanto menor o grau de complexidade, houve maior quantidade de procedimentos realizados e, consequentemente, maiores notas de excelência (grau 3) por parte dos avaliadores.

Nº Canais	Grau (média)						Total (100%)
	1		2		3		
	n	%	n	%	n	%	N
1	0	0.0	49	12.6	341	87.4	390
2	0	0.0	15	13.7	94	86.3	109
3	2	3.5	6	10.3	50	86.2	58
4	0	0.0	1	20.0	4	80.0	5
Total	2	0.4	71	12.6	489	87.0	562
p-value = 0.006							

Tabela 2 - Tabela de análise de variância do teste de qui-quadrado de Pearson para grau de complexidade dos canais e respectivos graus de excelência.

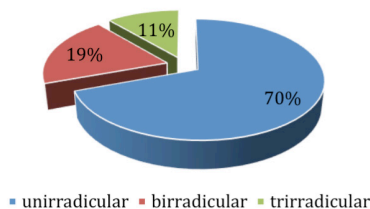
Analisando a proporção do tratamento de elementos dentários (FIGURA 2), foi observado que dos 390 elementos totais tratados com canais unirradiculares, 87.4% obtiveram grau 3 (excelente), 12.6% obtiveram grau 2 (médio). Para o grupo dos elementos dentários birradiculares, ocorreram 109 tratamentos, dos quais 86.3% obtiveram grau 3 (excelente), 13.7% obtiveram grau 2 (médio). No grupo dos elementos dentários trirradiculares, foram encontrados um total de 58 elementos, dos quais 86.2% alcançaram grau 3 (excelente), 10.3% grau 2 e 3.5% obtiveram grau 1. Foi observado um grupo de 5 elementos dentários tratados com 4 condutos, dos quais 80.0% alcançaram grau 3 e 20.0% grau 2.



FIGURA 2 - Percentagem dos graus de excelência em função dos elementos dentários tratados endodonticamente.

Em relação aos resultados do teste KAPPA ( $p < 0.05$ ) para o nível de concordância dos avaliadores, observou-se concordância quase perfeita (0.8295) para o grau 1 de excelência, concordância moderada (0.5928) para o grau 2 e, concordância substancial para o grau 3 (0.6825) e grau combinado (0.6921), sendo este último, a representação da soma de todos os graus obtidos (Tabela 3).

Grau obtido	KAPPA	Concordância entre avaliadores	p
1	0.8295	Quase perfeito	0.0000
2	0.5928	Moderado	0.0006
3	0.6825	Substancial	0.0001
Combinado	0.6921	Substancial	0.0000

Tabela 3 - Tabela de análise do grau de excelência a partir do teste KAPPA.

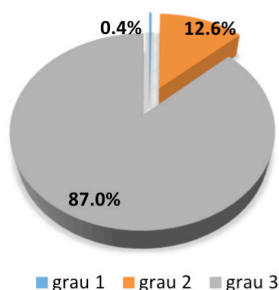
## 4 | DISCUSSÃO

Com os resultados obtidos neste trabalho foi possível constatar a ocorrência de 562 casos de tratamentos na área de endodontia dentro da Clínica Integrada da graduação, compreendidos entre 2016 e 2018. Pontes *et al.* (2013) avaliaram 248 casos entre 2006 a 2008 no Centro de Especialidade Odontológica (CEO) da Grande Natal, enquanto Nunes *et al.* (2017) reportaram 1298 casos de tratamentos endodônticos, no arquivo do CEO III - Endodontia do Centro Universitário Tabosa de Almeida (ASCES-UNITA), entre 2005 e 2015.

Em relação ao percentual de tratamentos de elementos uni, bi e trirradiculares, encontramos valores de 70, 19 e 11%, respectivamente. Resultado similar foi constatado por Pontes *et al.* (2013) ao observarem prevalência de 83.7% de tratamentos de dentes unirradiculares e 16.3% de birradiculares, apesar desses resultados terem sido realizados em (CEOs). Igualmente, Ferretti *et al.* (2012) constataram maior produção média de 1,4 procedimentos em elementos unirradiculares, para cada 1,0 elementos birradiculares.

Tanto para o quantitativo de casos avaliados bem como para o percentual de elementos uni, bi e trirradiculares tratados é provável que os resultados estejam relacionados ao fato de que os alunos se sintam mais preparados e seguros para procedimentos endodônticos em dentes uni e birradiculares e, em último caso os multirradiculares, possibilitando o aumento da produtividade nas Clínicas Integradas.

Acerca do resultado do grau de complexidade dos tratamentos, faz-se saber que o maior percentual de grau 3 de excelência atribuído aos alunos, variando de 80 a 88%, corresponde ao fato de ter havido preparo destes alunos diante da complexidade da morfologia e dos procedimentos da endodontia para cada caso (BARBIERI; PEREIRA; TRAIANO, 2010).

Seijo *et al.* (2013) e Arruda *et al.* (2009) explicam que o baixo percentual de tratamentos em canais com maior complexidade, como o trirradicular e multirradicular, decorre da complexidade da anatomia dos canais radiculares. A complexidade do canal e dos procedimentos intra-operatório, bem como a menor disponibilidade de tempo e

ausência de oportunidades para aprender e proceder ao tratamento, resulta na maior falta de confiança dos alunos que, possivelmente dispensarão os tratamentos desses canais mais complexos (ARRUDA et al., 2009; DE MELO FERNANDES, et al., 2017; PARK; CHEHROUDI; COIL, 2014; SILVEIRA; GARCIA, 2015).

Quando da complexidade de canais a serem tratados, faz-se necessária a rede de compartilhamento dos diagnósticos de modo a instigar o conhecimento da complexidade do problema e, conseqüentemente, estimular o ensino-aprendizagem (HAYACIBARA et al., 2012). Ressalta-se que com o ensino-aprendizagem pré-clínica, nos aspectos de tratamentos endodônticos complexos, será possível proporcionar aos graduandos de endodontia menores ocorrências de erros técnicos na clínica integrada.

Portanto, ao considerarmos os resultados do teste KAPPA para o nível de concordância dos avaliadores, que foi considerado substancial (69,21%), Motamedi *et al.* (2015) ao avaliarem a qualidade do tratamento de canais radiculares realizados por graduandos, encontraram 80% de concordância entre avaliadores, enquanto Ferreira *et al.* (2007) constataram que a concordância intra-examinadores endodontistas variou de 63,2% a 86,0%, com média de 74,3% (Kappa = 0,66).

Como o teste Kappa afere o grau de concordância, espera-se que o valor esteja entre 0 e 1, indicando total concordância quanto mais próximo de 1 ou discordância se próximo de zero. Portanto, os resultados do teste Kappa contribuem para a compreensão das diferenças entre avaliadores em relação a verificação da efetividade dos tratamentos endodônticos realizados pelos estudantes nas clínicas integradas.

Martin e Azeredo (2014) descrevendo resultados do teste Kappa para aferição da qualidade do preparo de canais radiculares e a diafanização, por meio de análises radiográficas, descreveram possíveis tendências a interpretações errôneas, dadas as subjetividades da imagem radiográfica bem como à inabilidade dos alunos em conhecimentos e procedimentos endodônticos (MARTIN; AZEVEDO, 2014).

Como o grau de excelência dos estudantes sofre influência do grau de complexidade dos tratamentos endodônticos, é provável que o grau de concordância dos avaliadores sofra essa interferência. Portanto, para que os alunos da Clínica Integrada possam alcançar maiores níveis de excelência, Seijo et al. (2010) recomendam a ampliação do tempo de treinamento pré-clínico laboratorial e promoção do maior número de tratamentos endodônticos *in vivo*, permitindo maior experiência prática dos alunos envolvidos.

## 5 | CONCLUSÃO

Entre os 562 casos realizados, houve uma relação direta entre a complexidade e os graus obtidos ( $p=0,006$ ). Tratamentos unirradiculares, seguido dos birradiculares, são os mais efetuados na clínica integrada, dada a menor complexidade dos tratamentos e a maior confiança dos alunos em relação aos procedimentos. Mesmo que os avaliadores



tenham mostrado concordância substancial, afirma-se que o desempenho dos alunos da UNICEPLAC no planejamento e execução de tratamentos endodônticos pode ser considerado satisfatório. É necessária a continuação dos estudos para melhoria e otimização dos atendimentos por parte dos alunos nas clínicas de graduação.

## REFERÊNCIAS

BARBIERI, Dayse Bortoluzzi; PEREIRA, Lilian Paula; TRAIANO, Maria Luiza. **Controle e avaliação dos tratamentos endodônticos realizados pelos acadêmicos do componente curricular de Endodontia II, em 2008/1, do Curso de Odontologia da Universidade do Oeste de Santa Catarina.** Unoesc & Ciência-ACBS, v. 1, n. 2, p. 117-124, 2010.

DE ARRUDA, Washington Barros et al. **Clínica integrada: o desafio da integração multidisciplinar em Odontologia.** Revista da Faculdade de Odontologia-UPF, v. 14, n. 1, 2009.

DE MELO FERNANDES, Aletéia Massula et al. **Avaliação dos erros radiográficos cometidos por alunos de graduação durante o tratamento endodôntico.** Revista de Odontologia da Universidade Cidade de São Paulo, v. 22, n. 3, p. 216-222, 2017.

DOS SANTOS FERREIRA, Glauco et al. **Verificação da concordância inter e intra-examinadores no controle radiográfico de lesões periapicais.** Revista da Faculdade de Odontologia-UPF, v. 12, n. 1, 2007.

FERRETTI, Lúcia Helena et al. **Avaliação discente e as Diretrizes Curriculares Nacionais– realidade das clínicas integradas da UNIVILLE.** Revista da ABENO, v. 12, n. 2, p. 155-162, 2012.

HAYACIBARA, Mitsue Fujimaki et al. **Experiência de clínica ampliada em odontologia na Universidade Estadual de Maringá.** Revista Brasileira de Educação Médica, v. 36, n. 1, p. 178-183, 2012.

MACIEL, Wamberto Vieira et al. **Levantamento estatístico dos tratamentos endodônticos realizados no Centro Universitário Tabosa de Almeida (UNITA/ASCES).** 2017.

MARTIN, Georje de; AZEREDO, Rogério Albuquerque. **Análise do preparo de canais radiculares utilizando-se a diafanização.** Revista de Odontologia da UNESP, v. 43, n. 2, p. 111-118, 2014.

MOTAMEDI, Mahmood Reza Kalantar et al. **Technical quality of root canal therapies performed by novice dental students in preclinical practice.** Dental Research Journal, v. 12, n. 4, p. 365, 2015.

PARK, Ellen; CHEHROUDI, Babak; COIL, Jeffrey M. **Identification of possible factors impacting dental students' ability to locate MB2 canals in maxillary molars.** Journal of Dental Education, v. 78, n. 5, p. 789-795, 2014.

PONTES, Anna Leprincia Bezerra et al. **Avaliação da qualidade dos tratamentos endodônticos em centros de especialidades odontológicas da Grande Natal-RN.** Pesquisa Brasileira em Odontopediatria e Clínica Integrada, v. 13, n. 2, p. 155-160, 2013.

SANTOS, F. R. P; VALE, M. S. **Influência no processo ensino-aprendizagem de aulas teóricas revisionais antes do início do atendimento a pacientes cadastrados na disciplina de endodontia clínica do curso de odontologia da UFC.** Encontros Universitarios da UFC, Fortaleza, v. 2, p. 2775, 2017.

SEIJO, Marília Oliveira Saraiva et al. **O ensino de Endodontia em uma instituição pública: percepção dos estudantes.** 2010.

SEIJO, Marília OS et al. **Learning experience in endodontics: Brazilian students' perceptions.** Journal of Dental Education, v. 77, n. 5, p. 648-655, 2013.

**SILVEIRA, João Luiz Gurgel Calvet da; GARCIA, Vera Lúcia. Mudança curricular em Odontologia: significados a partir dos sujeitos da aprendizagem.** Interface-Comunicação, Saúde, Educação, v. 19, p. 145-158, 2015.

## ÍNDICE REMISSIVO

### A

Acesso à Informação 86, 202

Antibioticoprofilaxia 246, 250

Articulação Temporomandibular 98, 99

Assistência 47, 50, 59, 60, 61, 68, 70, 78, 160, 186, 203, 204, 210, 214, 227, 229, 231, 233, 236, 243, 272, 288

Atendimento Cirúrgico 114, 115

### C

Clínicas 16, 17, 18, 22, 44, 46, 47, 48, 49, 50, 51, 65, 66, 69, 70, 90, 101, 116, 121, 134, 160, 163, 174, 177, 207, 229, 232, 235, 261, 277, 278

Comunicação em Saúde 202

Contenção de Riscos 36, 46

Controle 18, 20, 22, 33, 34, 42, 51, 53, 54, 55, 56, 57, 61, 63, 65, 68, 69, 70, 141, 142, 143, 146, 150, 159, 160, 170, 181, 192, 199, 200, 204, 206, 215, 227, 232, 233, 236, 241, 243, 246, 250, 272, 279, 285

### D

Desordem Temporomandibular 103, 112

Doença Periodontal 155, 202, 203, 204, 205, 206, 207, 208, 211, 213, 278, 285, 286

### E

Educação de Pós-Graduação 115

Endocardite Bacteriana 246, 247, 248, 250

Estomatologia 139, 169, 295

Ética 46, 47, 48, 49, 51, 52, 53, 54, 62, 71, 92, 139, 193, 203, 266, 280

### G

Grupos Minoritários 287, 289

### I

Índice 11, 14, 22, 103, 105, 106, 107, 112, 126, 141, 145, 216, 231, 241, 246, 247, 263, 264, 266, 267, 268, 270, 271, 272, 273

### M

Manifestações Orais 152, 154, 155, 156

Mucosite 154, 156, 157, 158, 159, 161, 163, 165, 166, 169, 176, 177, 178, 182, 184, 185,

190, 191, 192, 196, 197, 200, 201

## O

Odontologia 11, 12, 18, 19, 20, 35, 37, 38, 43, 44, 46, 47, 48, 49, 52, 53, 54, 55, 56, 57, 59, 61, 63, 65, 66, 67, 69, 70, 75, 77, 78, 79, 80, 93, 98, 102, 106, 112, 115, 116, 119, 120, 127, 128, 129, 130, 132, 134, 146, 152, 154, 161, 162, 163, 164, 184, 192, 193, 201, 205, 209, 214, 222, 223, 226, 246, 250, 251, 258, 261, 273, 274, 275, 279, 285, 286, 295

Odontopediatria 18, 68, 69, 70, 75, 78, 79, 163, 223, 285

## P

Perfil de Saúde 68

Periodontite 202, 204, 206, 207, 208, 221

Pessoas com Deficiências 68

Pneumonia Nosocomial 202, 203, 210, 243

Prevenção 42, 53, 56, 57, 59, 61, 63, 65, 67, 69, 74, 84, 90, 91, 93, 154, 155, 157, 158, 159, 163, 175, 178, 181, 182, 183, 184, 185, 186, 190, 192, 198, 199, 200, 201, 202, 203, 204, 205, 207, 221, 222, 226, 227, 228, 229, 232, 233, 234, 235, 236, 239, 240, 243, 244, 246, 248, 250, 251, 254, 270, 277, 279, 281, 285, 286, 294

Procedimentos Cirúrgicos Bucais 115

Promoção da Saúde 42, 159, 287, 289

Prótese Dentária 57, 103, 255, 291, 295

## Q

Qualidade de Vida 98, 99, 102, 103, 104, 112, 115, 117, 118, 152, 154, 155, 156, 157, 158, 160, 163, 170, 174, 175, 176, 178, 181, 197, 205, 217, 219, 222, 224, 255, 279, 288

Quimioterapia 154, 170

## R

Radioterapia 152, 155, 160, 168, 169, 170, 171, 173, 174, 175, 176, 178, 179, 180, 181, 182, 183, 184, 185, 186, 187, 189, 190, 191, 192, 193, 194, 195, 196, 197, 198, 199, 201, 215, 220

## S

Saúde Bucal 47, 55, 56, 57, 58, 59, 60, 61, 63, 65, 66, 68, 69, 71, 72, 74, 75, 77, 78, 79, 80, 160, 161, 181, 205, 210, 211, 217, 219, 221, 222, 223, 244, 250, 253, 254, 258, 259, 260, 261, 263, 264, 265, 272, 273, 275, 277, 279, 280, 282, 283, 284, 285, 286, 287, 289, 291, 292, 293, 294

## T

Transtornos 70, 80, 98, 113

Tratamento Oncológico 152, 154, 155, 156, 170, 186, 210

## V

Ventilação Mecânica 202, 203, 211, 226, 227, 228, 229, 230, 231, 232, 233, 235, 237, 238, 239, 242, 243, 244

# Ações que Ampliam o Acesso e a Qualidade na **Atenção Odontológica**

[www.atenaeditora.com.br](http://www.atenaeditora.com.br) 

[contato@atenaeditora.com.br](mailto:contato@atenaeditora.com.br) 

[@atenaeditora](https://www.instagram.com/atenaeditora) 

[www.facebook.com/atenaeditora.com.br](https://www.facebook.com/atenaeditora.com.br) 

# Ações que Ampliam o Acesso e a Qualidade na **Atenção Odontológica**

[www.atenaeditora.com.br](http://www.atenaeditora.com.br) 

[contato@atenaeditora.com.br](mailto:contato@atenaeditora.com.br) 

[@atenaeditora](https://www.instagram.com/atenaeditora) 

[www.facebook.com/atenaeditora.com.br](https://www.facebook.com/atenaeditora.com.br) 