

FORÇA, CRESCIMENTO E QUALIDADE DA ENGENHARIA CIVIL NO BRASIL



**FRANCIELE BRAGA MACHADO TULLIO
(ORGANIZADORA)**

Atena
Editora
Ano 2020

FORÇA, CRESCIMENTO E QUALIDADE DA ENGENHARIA CIVIL NO BRASIL



FRANCIELE BRAGA MACHADO TULLIO
(ORGANIZADORA)

Editora Chefe

Profª Drª Antonella Carvalho de Oliveira

Assistentes Editoriais

Natalia Oliveira

Bruno Oliveira

Flávia Roberta Barão

Bibliotecário

Maurício Amormino Júnior

Projeto Gráfico e Diagramação

Natália Sandrini de Azevedo

Camila Alves de Cremona

Karine de Lima Wisniewski

Luiza Alves Batista

Maria Alice Pinheiro

Imagens da Capa

Shutterstock

Edição de Arte

Luiza Alves Batista

Revisão

Os Autores

2020 by Atena Editora

Copyright © Atena Editora

Copyright do Texto © 2020 Os autores

Copyright da Edição © 2020 Atena Editora

Direitos para esta edição cedidos à Atena Editora pelos autores.



Todo o conteúdo deste livro está licenciado sob uma Licença de Atribuição *Creative Commons*. Atribuição-Não-Comercial-NãoDerivativos 4.0 Internacional (CC BY-NC-ND 4.0).

O conteúdo dos artigos e seus dados em sua forma, correção e confiabilidade são de responsabilidade exclusiva dos autores, inclusive não representam necessariamente a posição oficial da Atena Editora. Permitido o *download* da obra e o compartilhamento desde que sejam atribuídos créditos aos autores, mas sem a possibilidade de alterá-la de nenhuma forma ou utilizá-la para fins comerciais.

A Atena Editora não se responsabiliza por eventuais mudanças ocorridas nos endereços convencionais ou eletrônicos citados nesta obra.

Todos os manuscritos foram previamente submetidos à avaliação cega pelos pares, membros do Conselho Editorial desta Editora, tendo sido aprovados para a publicação.

Conselho Editorial

Ciências Humanas e Sociais Aplicadas

Prof. Dr. Álvaro Augusto de Borba Barreto – Universidade Federal de Pelotas

Prof. Dr. Alexandre Jose Schumacher – Instituto Federal de Educação, Ciência e Tecnologia do Paraná

Prof. Dr. Américo Junior Nunes da Silva – Universidade do Estado da Bahia

Prof. Dr. Antonio Carlos Frasson – Universidade Tecnológica Federal do Paraná

Prof. Dr. Antonio Gasparetto Júnior – Instituto Federal do Sudeste de Minas Gerais
Prof. Dr. Antonio Isidro-Filho – Universidade de Brasília
Prof. Dr. Carlos Antonio de Souza Moraes – Universidade Federal Fluminense
Prof^a Dr^a Cristina Gaio – Universidade de Lisboa
Prof. Dr. Daniel Richard Sant’Ana – Universidade de Brasília
Prof. Dr. Deyvison de Lima Oliveira – Universidade Federal de Rondônia
Prof^a Dr^a Dilma Antunes Silva – Universidade Federal de São Paulo
Prof. Dr. Edvaldo Antunes de Farias – Universidade Estácio de Sá
Prof. Dr. Elson Ferreira Costa – Universidade do Estado do Pará
Prof. Dr. Eloi Martins Senhora – Universidade Federal de Roraima
Prof. Dr. Gustavo Henrique Cepolini Ferreira – Universidade Estadual de Montes Claros
Prof^a Dr^a Ivone Goulart Lopes – Istituto Internazionele delle Figlie de Maria Ausiliatrice
Prof. Dr. Jadson Correia de Oliveira – Universidade Católica do Salvador
Prof. Dr. Julio Candido de Meirelles Junior – Universidade Federal Fluminense
Prof^a Dr^a Lina Maria Gonçalves – Universidade Federal do Tocantins
Prof. Dr. Luis Ricardo Fernandes da Costa – Universidade Estadual de Montes Claros
Prof^a Dr^a Natiéli Piovesan – Instituto Federal do Rio Grande do Norte
Prof. Dr. Marcelo Pereira da Silva – Pontifícia Universidade Católica de Campinas
Prof^a Dr^a Maria Luzia da Silva Santana – Universidade Federal de Mato Grosso do Sul
Prof^a Dr^a Paola Andressa Scortegagna – Universidade Estadual de Ponta Grossa
Prof^a Dr^a Rita de Cássia da Silva Oliveira – Universidade Estadual de Ponta Grossa
Prof. Dr. Rui Maia Diamantino – Universidade Salvador
Prof. Dr. Urandi João Rodrigues Junior – Universidade Federal do Oeste do Pará
Prof^a Dr^a Vanessa Bordin Viera – Universidade Federal de Campina Grande
Prof. Dr. William Cleber Domingues Silva – Universidade Federal Rural do Rio de Janeiro
Prof. Dr. Willian Douglas Guilherme – Universidade Federal do Tocantins

Ciências Agrárias e Multidisciplinar

Prof. Dr. Alexandre Igor Azevedo Pereira – Instituto Federal Goiano
Prof^a Dr^a Carla Cristina Bauermann Brasil – Universidade Federal de Santa Maria
Prof. Dr. Antonio Pasqualetto – Pontifícia Universidade Católica de Goiás
Prof. Dr. Cleberton Correia Santos – Universidade Federal da Grande Dourados
Prof^a Dr^a Daiane Garabeli Trojan – Universidade Norte do Paraná
Prof^a Dr^a Diocléa Almeida Seabra Silva – Universidade Federal Rural da Amazônia
Prof. Dr. Écio Souza Diniz – Universidade Federal de Viçosa
Prof. Dr. Fábio Steiner – Universidade Estadual de Mato Grosso do Sul
Prof. Dr. Fágner Cavalcante Patrocínio dos Santos – Universidade Federal do Ceará
Prof^a Dr^a Girlene Santos de Souza – Universidade Federal do Recôncavo da Bahia
Prof. Dr. Jael Soares Batista – Universidade Federal Rural do Semi-Árido
Prof. Dr. Júlio César Ribeiro – Universidade Federal Rural do Rio de Janeiro
Prof^a Dr^a Lina Raquel Santos Araújo – Universidade Estadual do Ceará
Prof. Dr. Pedro Manuel Villa – Universidade Federal de Viçosa
Prof^a Dr^a Raissa Rachel Salustriano da Silva Matos – Universidade Federal do Maranhão
Prof. Dr. Ronilson Freitas de Souza – Universidade do Estado do Pará
Prof^a Dr^a Talita de Santos Matos – Universidade Federal Rural do Rio de Janeiro
Prof. Dr. Tiago da Silva Teófilo – Universidade Federal Rural do Semi-Árido
Prof. Dr. Valdemar Antonio Paffaro Junior – Universidade Federal de Alfenas

Ciências Biológicas e da Saúde

Prof. Dr. André Ribeiro da Silva – Universidade de Brasília
Profª Drª Anelise Levay Murari – Universidade Federal de Pelotas
Prof. Dr. Benedito Rodrigues da Silva Neto – Universidade Federal de Goiás
Profª Drª Débora Luana Ribeiro Pessoa – Universidade Federal do Maranhão
Prof. Dr. Douglas Siqueira de Almeida Chaves -Universidade Federal Rural do Rio de Janeiro
Prof. Dr. Edson da Silva – Universidade Federal dos Vales do Jequitinhonha e Mucuri
Profª Drª Eleuza Rodrigues Machado – Faculdade Anhanguera de Brasília
Profª Drª Elane Schwinden Prudêncio – Universidade Federal de Santa Catarina
Profª Drª Eysler Gonçalves Maia Brasil – Universidade da Integração Internacional da Lusofonia Afro-Brasileira
Prof. Dr. Ferlando Lima Santos – Universidade Federal do Recôncavo da Bahia
Profª Drª Gabriela Vieira do Amaral – Universidade de Vassouras
Prof. Dr. Gianfábio Pimentel Franco – Universidade Federal de Santa Maria
Prof. Dr. Helio Franklin Rodrigues de Almeida – Universidade Federal de Rondônia
Profª Drª Iara Lúcia Tescarollo – Universidade São Francisco
Prof. Dr. Igor Luiz Vieira de Lima Santos – Universidade Federal de Campina Grande
Prof. Dr. Jefferson Thiago Souza – Universidade Estadual do Ceará
Prof. Dr. Jesus Rodrigues Lemos – Universidade Federal do Piauí
Prof. Dr. Jônatas de França Barros – Universidade Federal do Rio Grande do Norte
Prof. Dr. José Max Barbosa de Oliveira Junior – Universidade Federal do Oeste do Pará
Prof. Dr. Luís Paulo Souza e Souza – Universidade Federal do Amazonas
Profª Drª Magnólia de Araújo Campos – Universidade Federal de Campina Grande
Prof. Dr. Marcus Fernando da Silva Praxedes – Universidade Federal do Recôncavo da Bahia
Profª Drª Maria Tatiane Gonçalves Sá – Universidade do Estado do Pará
Profª Drª Mylena Andréa Oliveira Torres – Universidade Ceuma
Profª Drª Natiéli Piovesan – Instituto Federaci do Rio Grande do Norte
Prof. Dr. Paulo Inada – Universidade Estadual de Maringá
Prof. Dr. Rafael Henrique Silva – Hospital Universitário da Universidade Federal da Grande Dourados
Profª Drª Regiane Luz Carvalho – Centro Universitário das Faculdades Associadas de Ensino
Profª Drª Renata Mendes de Freitas – Universidade Federal de Juiz de Fora
Profª Drª Vanessa Lima Gonçalves – Universidade Estadual de Ponta Grossa
Profª Drª Vanessa Bordin Viera – Universidade Federal de Campina Grande

Ciências Exatas e da Terra e Engenharias

Prof. Dr. Adélio Alcino Sampaio Castro Machado – Universidade do Porto
Prof. Dr. Alexandre Leite dos Santos Silva – Universidade Federal do Piauí
Prof. Dr. Carlos Eduardo Sanches de Andrade – Universidade Federal de Goiás
Profª Drª Carmen Lúcia Voigt – Universidade Norte do Paraná
Prof. Dr. Douglas Gonçalves da Silva – Universidade Estadual do Sudoeste da Bahia
Prof. Dr. Eloi Rufato Junior – Universidade Tecnológica Federal do Paraná
Profª Drª Érica de Melo Azevedo – Instituto Federal do Rio de Janeiro
Prof. Dr. Fabrício Menezes Ramos – Instituto Federal do Pará
Profª Dra. Jéssica Verger Nardeli – Universidade Estadual Paulista Júlio de Mesquita Filho
Prof. Dr. Juliano Carlo Rufino de Freitas – Universidade Federal de Campina Grande

Profª Drª Luciana do Nascimento Mendes – Instituto Federal de Educação, Ciência e Tecnologia do Rio Grande do Norte
Prof. Dr. Marcelo Marques – Universidade Estadual de Maringá
Profª Drª Neiva Maria de Almeida – Universidade Federal da Paraíba
Profª Drª Natiéli Piovesan – Instituto Federal do Rio Grande do Norte
Profª Drª Priscila Tessmer Scaglioni – Universidade Federal de Pelotas
Prof. Dr. Takeshy Tachizawa – Faculdade de Campo Limpo Paulista

Linguística, Letras e Artes

Profª Drª Adriana Demite Stephani – Universidade Federal do Tocantins
Profª Drª Angeli Rose do Nascimento – Universidade Federal do Estado do Rio de Janeiro
Profª Drª Carolina Fernandes da Silva Mandaji – Universidade Tecnológica Federal do Paraná
Profª Drª Denise Rocha – Universidade Federal do Ceará
Prof. Dr. Fabiano Tadeu Grazioli – Universidade Regional Integrada do Alto Uruguai e das Missões
Prof. Dr. Gilmei Fleck – Universidade Estadual do Oeste do Paraná
Profª Drª Keyla Christina Almeida Portela – Instituto Federal de Educação, Ciência e Tecnologia do Paraná
Profª Drª Miranilde Oliveira Neves – Instituto de Educação, Ciência e Tecnologia do Pará
Profª Drª Sandra Regina Gardacho Pietrobon – Universidade Estadual do Centro-Oeste
Profª Drª Sheila Marta Carregosa Rocha – Universidade do Estado da Bahia

Conselho Técnico Científico

Prof. Me. Abrãao Carvalho Nogueira – Universidade Federal do Espírito Santo
Prof. Me. Adalberto Zorzo – Centro Estadual de Educação Tecnológica Paula Souza
Prof. Me. Adalto Moreira Braz – Universidade Federal de Goiás
Prof. Dr. Adailson Wagner Sousa de Vasconcelos – Ordem dos Advogados do Brasil/Seccional Paraíba
Prof. Dr. Adilson Tadeu Basquerote Silva – Universidade para o Desenvolvimento do Alto Vale do Itajaí
Prof. Me. Alexsandro Teixeira Ribeiro – Centro Universitário Internacional
Prof. Me. André Flávio Gonçalves Silva – Universidade Federal do Maranhão
Profª Ma. Andréa Cristina Marques de Araújo – Universidade Fernando Pessoa
Profª Drª Andreza Lopes – Instituto de Pesquisa e Desenvolvimento Acadêmico
Profª Drª Andrezza Miguel da Silva – Faculdade da Amazônia
Profª Ma. Anelisa Mota Gregoleti – Universidade Estadual de Maringá
Profª Ma. Anne Karynne da Silva Barbosa – Universidade Federal do Maranhão
Prof. Dr. Antonio Hot Pereira de Faria – Polícia Militar de Minas Gerais
Prof. Me. Armando Dias Duarte – Universidade Federal de Pernambuco
Profª Ma. Bianca Camargo Martins – UniCesumar
Profª Ma. Carolina Shimomura Nanya – Universidade Federal de São Carlos
Prof. Me. Carlos Antônio dos Santos – Universidade Federal Rural do Rio de Janeiro
Prof. Ma. Cláudia de Araújo Marques – Faculdade de Música do Espírito Santo
Profª Drª Cláudia Taís Siqueira Cagliari – Centro Universitário Dinâmica das Cataratas
Prof. Me. Clécio Danilo Dias da Silva – Universidade Federal do Rio Grande do Norte
Prof. Me. Daniel da Silva Miranda – Universidade Federal do Pará
Profª Ma. Daniela da Silva Rodrigues – Universidade de Brasília

Profª Ma. Daniela Remião de Macedo – Universidade de Lisboa
Profª Ma. Dayane de Melo Barros – Universidade Federal de Pernambuco
Prof. Me. Douglas Santos Mezacas – Universidade Estadual de Goiás
Prof. Me. Edevaldo de Castro Monteiro – Embrapa Agrobiologia
Prof. Me. Eduardo Gomes de Oliveira – Faculdades Unificadas Doctum de Cataguases
Prof. Me. Eduardo Henrique Ferreira – Faculdade Pitágoras de Londrina
Prof. Dr. Edwaldo Costa – Marinha do Brasil
Prof. Me. Eliel Constantino da Silva – Universidade Estadual Paulista Júlio de Mesquita
Prof. Me. Ernane Rosa Martins – Instituto Federal de Educação, Ciência e Tecnologia de Goiás
Prof. Me. Euvaldo de Sousa Costa Junior – Prefeitura Municipal de São João do Piauí
Profª Ma. Fabiana Coelho Couto Rocha Corrêa – Centro Universitário Estácio Juiz de Fora
Prof. Dr. Fabiano Lemos Pereira – Prefeitura Municipal de Macaé
Prof. Me. Felipe da Costa Negrão – Universidade Federal do Amazonas
Profª Drª Germana Ponce de Leon Ramírez – Centro Universitário Adventista de São Paulo
Prof. Me. Gevair Campos – Instituto Mineiro de Agropecuária
Prof. Me. Givanildo de Oliveira Santos – Secretaria da Educação de Goiás
Prof. Dr. Guilherme Renato Gomes – Universidade Norte do Paraná
Prof. Me. Gustavo Krahl – Universidade do Oeste de Santa Catarina
Prof. Me. Helton Rangel Coutinho Junior – Tribunal de Justiça do Estado do Rio de Janeiro
Profª Ma. Isabelle Cerqueira Sousa – Universidade de Fortaleza
Profª Ma. Jaqueline Oliveira Rezende – Universidade Federal de Uberlândia
Prof. Me. Javier Antonio Albornoz – University of Miami and Miami Dade College
Prof. Me. Jhonatan da Silva Lima – Universidade Federal do Pará
Prof. Dr. José Carlos da Silva Mendes – Instituto de Psicologia Cognitiva, Desenvolvimento Humano e Social
Prof. Me. Jose Elyton Batista dos Santos – Universidade Federal de Sergipe
Prof. Me. José Luiz Leonardo de Araujo Pimenta – Instituto Nacional de Investigación Agropecuaria Uruguay
Prof. Me. José Messias Ribeiro Júnior – Instituto Federal de Educação Tecnológica de Pernambuco
Profª Drª Juliana Santana de Curcio – Universidade Federal de Goiás
Profª Ma. Juliana Thaisa Rodrigues Pacheco – Universidade Estadual de Ponta Grossa
Profª Drª Kamilly Souza do Vale – Núcleo de Pesquisas Fenomenológicas/UFPA
Prof. Dr. Kárpio Márcio de Siqueira – Universidade do Estado da Bahia
Profª Drª Karina de Araújo Dias – Prefeitura Municipal de Florianópolis
Prof. Dr. Lázaro Castro Silva Nascimento – Laboratório de Fenomenologia & Subjetividade/UFPR
Prof. Me. Leonardo Tullio – Universidade Estadual de Ponta Grossa
Profª Ma. Lillian Coelho de Freitas – Instituto Federal do Pará
Profª Ma. Liliani Aparecida Sereno Fontes de Medeiros – Consórcio CEDERJ
Profª Drª Lívia do Carmo Silva – Universidade Federal de Goiás
Prof. Dr. Lucio Marques Vieira Souza – Secretaria de Estado da Educação, do Esporte e da Cultura de Sergipe
Prof. Me. Luis Henrique Almeida Castro – Universidade Federal da Grande Dourados
Prof. Dr. Luan Vinicius Bernardelli – Universidade Estadual do Paraná
Prof. Dr. Michel da Costa – Universidade Metropolitana de Santos
Prof. Dr. Marcelo Máximo Purificação – Fundação Integrada Municipal de Ensino Superior

Prof. Me. Marcos Aurelio Alves e Silva – Instituto Federal de Educação, Ciência e Tecnologia de São Paulo

Profª Ma. Maria Elanny Damasceno Silva – Universidade Federal do Ceará

Profª Ma. Marileila Marques Toledo – Universidade Federal dos Vales do Jequitinhonha e Mucuri

Prof. Me. Ricardo Sérgio da Silva – Universidade Federal de Pernambuco

Profª Ma. Renata Luciane Polsaque Young Blood – UniSecal

Prof. Me. Robson Lucas Soares da Silva – Universidade Federal da Paraíba

Prof. Me. Sebastião André Barbosa Junior – Universidade Federal Rural de Pernambuco

Profª Ma. Silene Ribeiro Miranda Barbosa – Consultoria Brasileira de Ensino, Pesquisa e Extensão

Profª Ma. Solange Aparecida de Souza Monteiro – Instituto Federal de São Paulo

Prof. Me. Tallys Newton Fernandes de Matos – Faculdade Regional Jaguaribana

Profª Ma. Thatianny Jasmine Castro Martins de Carvalho – Universidade Federal do Piauí

Prof. Me. Tiago Silvio Dedoné – Colégio ECEL Positivo

Prof. Dr. Welleson Feitosa Gazel – Universidade Paulista

Força, crescimento e qualidade da engenharia civil no Brasil

Editora Chefe: Profª Drª Antonella Carvalho de Oliveira
Bibliotecário: Maurício Amormino Júnior
Diagramação: Maria Alice Pinheiro
Correção: David Emanuel Freitas
Edição de Arte: Luiza Alves Batista
Revisão: Os Autores
Organizadora: Franciele Braga Machado Tullio

Dados Internacionais de Catalogação na Publicação (CIP) (eDOC BRASIL, Belo Horizonte/MG)

F697 Força, crescimento e qualidade da engenharia civil no Brasil
/ Organizadora Franciele Braga Machado Tullio. –
Ponta Grossa, PR: Atena, 2020.

Formato: PDF

Requisitos de sistema: Adobe Acrobat Reader.

Modo de acesso: World Wide Web.

Inclui bibliografia

ISBN 978-65-5706-387-3

DOI 10.22533/at.ed.873202109

1. Construção civil – Aspectos econômicos – Brasil. I.
Tullio, Franciele Braga Machado.

CDD 624

Elaborado por Maurício Amormino Júnior – CRB6/2422

Atena Editora

Ponta Grossa – Paraná – Brasil

Telefone: +55 (42) 3323-5493

www.atenaeditora.com.br

contato@atenaeditora.com.br

APRESENTAÇÃO

A obra “Força, Crescimento e Qualidade na Engenharia Civil no Brasil” contempla dezesseis capítulos com pesquisas sobre temas da engenharia civil no país.

É sabido que a engenharia civil possui uma grande importância no contexto social no país, uma vez que através dela é possível projetar habitações com fins sociais.

Da mesma forma, a engenharia civil proporciona soluções sustentáveis, através de aplicações lean construction ou ainda no desenvolvimento de sistemas que garantem o saneamento básico, proporcionando qualidade de vida a comunidade.

Este livro aborda também pesquisas sobre o comportamento de materiais de construção, e proposta de novos materiais com a finalidade de avançar na construção civil ou conhecer seu comportamento em determinadas situações críticas.

Apresentamos também estudos sobre patologias na construção civil, a fim de entender seus efeitos e buscar alternativas para evitá-las.

Por fim, apresentamos um estudo sobre a forma de ensinar engenharia, de modo que esta área tão técnica seja valorizada como uma solução que pode transformar o país.

Desejo que esta obra proporcione uma leitura agradável e instigue o leitor a buscar e realizar novas pesquisas, contribuindo para a força, o crescimento e a qualidade da engenharia civil no Brasil.

Franciele Braga Machado Tullio

SUMÁRIO

CAPÍTULO 1..... 1

ANÁLISE DA CONTRIBUIÇÃO DA METODOLOGIA BIM E FILOSOFIA LEAN CONSTRUCTION PARA O DESENVOLVIMENTO DE HABITAÇÃO

Daniel Pacheco Albuquerque

José Luis Menegotto

DOI 10.22533/at.ed.8732021091

CAPÍTULO 2..... 18

LEAN CONSTRUCTION: VANTAGENS DE SUA APLICAÇÃO NA CONSTRUÇÃO CIVIL

Marcos Vinicius Oliveira de Sá

Keven Costa Ribeiro

Marcela Andrade de Carvalho

Alexandre José de Andrade Malheiros

Wanderson Santos Silva

David Murad Col Debella

DOI 10.22533/at.ed.8732021092

CAPÍTULO 3..... 25

CRESCIMENTO DO SETOR DA CONSTRUÇÃO CIVIL EM SINOP/MT E SUA RELAÇÃO COM OS PRINCIPAIS IMPOSTOS (ISSQN E INSS)

Fernando Dante Morari

Maria Fernanda Fávero Menna Barreto

DOI 10.22533/at.ed.8732021093

CAPÍTULO 4..... 39

DIAGNÓSTICO BÁSICO DO SISTEMA DE DRENAGEM EM PIUMHI – MG COM APLICAÇÃO DE MODELAGEM GIS

Gabriel Soares da Silva

Germano de Oliveira Mattosinho

Rafael Leonel de Castro

Vinny Yuri de Oliveira

Humberto Coelho de Melo

DOI 10.22533/at.ed.8732021094

CAPÍTULO 5..... 54

ANTROPIZAÇÃO DAS MICROBACIAS URBANIZADAS DO MUNICÍPIO DE GURUPI-TO: FATORES FÍSICOS E QUÍMICOS

Miréia Aparecida Bezerra Pereira

Rafaela Alves Dias Xavier

Hilda Rodrigues da Silva

Agatha Sousa Oliveira

Gabriella Nunes Cerqueira

Maira Cristina Fernandes Marinho Matos

Alessandra Gomes Duarte

Rise Consolação Luata Costa Rank

Nelita Gonçalves Faria de Bessa

DOI 10.22533/at.ed.8732021095

CAPÍTULO 6..... 69

CUSTO BENEFÍCIO NA UTILIZAÇÃO DE *MND TUNNEL LINER* EM SUBSTITUIÇÃO AO MÉTODO TRADICIONAL DE ABERTURA DE VALA EM PISTA DE ROLAMENTO

José Anderson de França
Kananda Raquel Manso da Silva França
Eduardo Cabral Silva

DOI 10.22533/at.ed.8732021096

CAPÍTULO 7..... 83

APLICAÇÃO DO DESIGN THINKING PARA O LEVANTAMENTO DE NECESSIDADES DE UM PROJETO SOCIAL EM SÃO LUIS - MA

Marcos Vinicius Oliveira de Sá
Keven Costa Ribeiro
Marcela Andrade de Carvalho
Alexandre José de Andrade Malheiros
Wanderson Santos Silva
Thiago Ferreira Silva

DOI 10.22533/at.ed.8732021097

CAPÍTULO 8..... 92

ESTUDO DA FORMA DO AGREGADO GRAÚDO E SUA INFLUÊNCIA NO MÓDULO DE ELASTICIDADE DO CONCRETO

Danillo de Almeida e Silva
André Luiz Bortolacci Geyer
Guilherme de Sousa Fernandes

DOI 10.22533/at.ed.8732021098

CAPÍTULO 9..... 116

IMPERIAL BLUE QUARTZITE CHARACTERIZATION PURPOSING THE REMOVAL OF STAINS IN NATURA

Juliano Tessinari Zagôto
Rogério Danieletto Teixeira
Bruno do Vale Miotto
Bárbara Gonçalves Rocha

DOI 10.22533/at.ed.8732021099

CAPÍTULO 10..... 123

USO DO METACAULIM NAS ARGAMASSAS DE REVESTIMENTOS E SEUS EFEITOS SOBRE A DURABILIDADE USE OF METACAULIM IN COATING MORTARS AND THEIR EFFECTS ON DURABILITY

João Gabriel Souza dos Reis
Romilde Almeida de Oliveira
Leonardo José Silva do Vale
Klayne Kattiley dos Santos Silva
Guilherme Henrique Nascimento de Barros
Rayssa Valéria da Silva
Carlos Fernando Gomes do Nascimento
Pedro Daltro Macedo de Alencar

José Mateus Gomes Bandeira da Silva
Maria Eduarda Barbosa Ramos de Aguiar
DOI 10.22533/at.ed.87320210910

CAPÍTULO 11..... 136

VIABILIDADE DA APLICAÇÃO DO LÁTEX DA SERINGA AMAZÔNICA (*HEVEA BRASILIENSIS*) COMO ADITIVO EM CONCRETO DE CIMENTO PORTLAND PARA MELHORA DE SUAS PROPRIEDADES FÍSICAS

José Costa Feitoza
Natália da Mata Batista

DOI 10.22533/at.ed.87320210911

CAPÍTULO 12..... 145

ANÁLISE DAS PROPRIEDADES MECÂNICAS DO CONCRETO CONVENCIONAL SUBMETIDO A ALTAS TEMPERATURAS

Débora Maria Schein
Rafaela Wagner
Caroline dos Santos Santa Maria
Nelson Seidler

DOI 10.22533/at.ed.87320210912

CAPÍTULO 13..... 158

QUANTIFICAÇÃO DE ENTULHO CLASSE A E C DESTINADO A ÁREA DE RCCD DE GURUPI-TO

Beatriz Cerqueira de Almeida
Lara Ferreira Assunção
Luiza Souza Magalhães
Ryhan Marcos Dias Batista
Victor de Aguiar Baldão
Asafe Gomes
Bárbara Gomes Ferreira
Antônio Parreira de Vasconcelos Neto
Daniel Ramos de Souza
Nelita Gonçalves Faria de Bessa

DOI 10.22533/at.ed.87320210913

CAPÍTULO 14..... 166

PATOLOGIA DAS CONSTRUÇÕES: ESTUDO DE CASO EM CONDOMÍNIO RESIDENCIAL

Ismael Marrathman Dias Costa
Marcos Augusto Barbosa de Amorim
Yuri Sotero Bomfim Fraga

DOI 10.22533/at.ed.87320210914

CAPÍTULO 15..... 178

PATOLOGIA DE FACHADAS: REVISÃO DE LITERATURA

Allefy Teles Sampaio
Jéssica Wanderley Souza do Nascimento
Domingos Sávio Viana de Sousa

DOI 10.22533/at.ed.87320210915

CAPÍTULO 16.....	188
A ARTE DE ENGENHEIRAR – RELATO DE EXPERIÊNCIA Maria Aridenise Macena Fontenelle DOI 10.22533/at.ed.87320210916	
SOBRE A ORGANIZADORA.....	201
ÍNDICE REMISSIVO.....	202

IMPERIAL BLUE QUARTZITE CHARACTERIZATION PURPOSING THE REMOVAL OF STAINS IN NATURA

Data de aceite: 01/09/2020

Data da submissão: 04/08/2020.

Juliano Tessinari Zagôto

Instituto Federal do Espírito Santo – Campus
Nova Venécia
Nova Venécia – Espírito Santo
<https://orcid.org/0000-0002-2878-4615>

Rogério Danieletto Teixeira

Instituto Federal do Espírito Santo – Campus
Nova Venécia
Nova Venécia – Espírito Santo
<http://lattes.cnpq.br/9949772398048843>

Bruno do Vale Miotto

Instituto Federal do Espírito Santo – Campus
Nova Venécia
Nova Venécia – Espírito Santo
<http://lattes.cnpq.br/5537464122676675>

Bárbara Gonçalves Rocha

Universidade Federal dos Vales do
Jequitinhonha e Mucuri – Campus Janaúba
Janaúba – Minas Gerais
<http://lattes.cnpq.br/7316107942989770>

ABSTRACT: The blue quartzite of the *Serra do Espinhaço*, Northern of Bahia is marketed under different commercial names, such as: “Azul Imperial”, “Azul Boquira” and “Azul Macaúbas”. The bluish color, which generates the exotic features to the rock, comes from the minerals rich in boron, mainly the dumortierite. This ornamental stone has high market value and, currently, has

a great demand for this type of rock, mainly for export. However, in some portions of this stone pit, there are stain spots of yellowish to reddish tons that cause the final price of the benefited rock (slabs) to lose up to 40% of its market value. Thus, the purpose of this work aims to characterize this material in order to identify the minerals that cause the stains and provide a chemical treatment capable of returning the market value to the rock. For this purpose, characterization tests were used, such as: petrographic description of rock samples, X-ray fluorescence (FRX) and X-ray diffraction (XRD). Analyzes showed a presence of minerals containing Iron (Fe), Aluminum (Al) and Titanium (Ti), possible causes of such changes in rock coloration.

KEYWORDS: Ornamental stones; Technological characterization; Quartzite; Removal; Stains.

1 | INTRODUCTION

Ornamental stones according to the standards of ABNT – Brazilian Association of Technical Standards (2013), ornamental rocks constitute material natural stone used in internal and external claddings, structures, architectural composition, decoration, furniture and funerary art. These rocks are composed by certain properties to be used as cladding in various applications: floors, walls, countertops, sinks, counters, tables, etc. For a rock to be considered ornamental, two basic requirements must be obeyed:

- Present aesthetic (ornamental) beauty, a continuous pattern, that is, they must be homogeneous (without patches or holes occurring irregularly);
- Contain technological characteristics, physical indexes, alterability indexes within the standards acceptable by the technical standards.

The main types of rocks used as ornamental are marbles (metamorphic rocks) and granites (igneous plutonic rock). This predominant classification in the market is rather generic, and generally, does not correspond to the geological classification of the rock. Currently, in the interior of Brazil, other types of rocks are being exploring, such as quartzites, slates (metamorphic rocks from sedimentary protolithic), basalts (igneous volcanic rock) and conglomerates (sedimentary rocks).

The chromatic pattern is the main attribute considered for the commercial qualification of an ornamental rock and commercially the main ornamental rock groups are the granites and marbles.

One of the characteristics that stand out in the choice of ornamental cladding is its beauty. However, some minerals, when weathered, can cause changes in the desired beauty pattern by decreasing considerably its economic value, as in the case of the imperial blue quartzite, object of this research.

In addition to the desirable aesthetic part for ornamental and cladding rocks, the selection and use of materials should take into account their characteristic that reflects the physical-mechanical behavior of the rocks in the normal conditions of use, allowing the diagnosis of visual pathologies due to inadequate selection and application of materials.

Mattos (2000) presents in Table 1 the pathologies found in rocks and its aesthetic consequences.

DEFECT	CAUSE	CONSEQUENCE	PREVENTION	REPAIR
Rust and reddish spots	Slabs with remains of steel grit or in touch with substances containing Iron and water	Oxidation of Iron or Steel grit and absorption by the rock	Deep Cleaning on each slab and waterproofing the slabs in contact with Iron	Use of Special products for removal (It depends of spot intensity)
Rust and reddish spots	Rock with Iron minerals	Minerals with rusty Iron	Discard this type of rock	None.

Table 1 - Pathologies, causes, consequences, prevention and repair in ornamental rocks.

Note: A selection of faulty slabs, out of the chromatic pattern or out of size and thickness must be performed at the time of unloading of the plates.

2 | MATERIALS AND METHODS

The research carried out, from the point of view of its nature, can be classified as applied, because it aims to find out a methodology for the removal of spots in the imperial blue quartzite, from a demand of a rock company of the city of Nova Venécia / ES.

The approach to the proposed problem was quantitative, since the methane sulphonic acid in the rock in question over a period of 216 hours. From the point of view of their objectives, this was an explanatory type of research, since was intended to identify and relate methanesulfonic acid ($\text{CH}_3\text{SO}_3\text{H}$ - 7 – 10%) to exposure time. As for the technical procedures used, it was experimental research, because the variables were analyzed as time of exposure (Gil, 1994).

Previously the definition of the product to be used for stain removal, it was carried out the following characterization tests: petrographic description, fluorescence (XRF), X-ray diffraction (XRD) of the powder that fills the fractures. These tests were carried out by the laboratories of the Mineral Technology Center (CETEM / NRES - Cachoeiro de Itapemirim - ES) and Institute of Technological Research (IPT - São Paulo - SP).

After the characterization a test, a rock sample with stains was submitted to methanesulfonic acid reaction cycles as in Table 2.

CYCLE	TIME (h)	EXPERIMENTAL CONDITIONS*
I	24	uncovered
II	48	covered
III	120	covered
IV	144	uncovered
V	216	covered

Table 2 – React cycles methanesulfonic acid (7-10%) on the rock sample.

***Experimental Conditions:** In the uncovered condition, methanesulfonic acid was applied on surface of the sample and left exposed to the environment. Covered condition reproduced conditions similar to those used in industry. For this, the sample was covered with plastic.

3 | RESULTS AND DISCUSSION

3.1 Petrographic Description

Macroscopic petrographic analysis described the rock as a blue quartzite with a thin equigranular textural and fine / medium grain, with grains of up to 1 mm. Also presented as minerals secondary brownish oxides in brownish and with clear evidence of percolation,

sometimes intra-stratum and sometimes out of order the foliation. Mineralogical composition of the rock can be observed in the Table 3.

MINERALOGICAL COMPOSITION	PERCENTAGE (%)
Quartz	75
Kyanite	15
Muscovite	7
Dumortierite	3

Table 3 - Mineralogical composition of the rock.

Microscopic petrographic analysis classified the rock as muscovite kyanite quartzite (Best, 2003). The most important minerals for this work are described microscopically below:

- Dumortierite: very strong pleochroism between shades ranging from deep blue to colorless, lamellar habit with poorly developed cleavage planes. The crystals are hipidiomorphic and are in rectilinear contacts with the quartz matrix. They are found mainly in the S_0 / S_1 foliation and also filling discontinuous fractures. The average sizes are 0.10 mm. Note: The percentage of this (3%) was much lower than those found in the literature, which describe values between 15% and 20% (Figures 1 and 2).

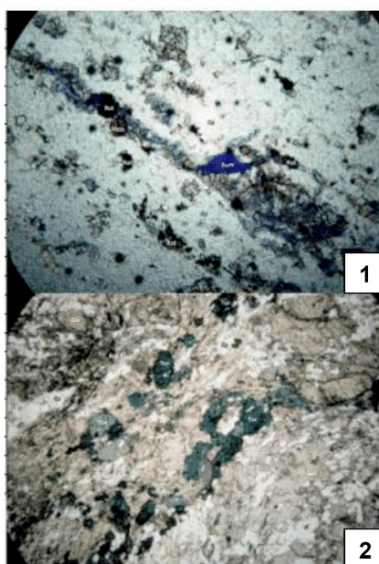

Fig. 1 and 2 - Photomicrography of the sample in light natural and plane polarized light at 10x magnification, respectively. Dum = dumortierita; Tur = tourmaline; Cia = kyanite; Rut = rutile; Qz = quartz; Ms = muscovite; Mon = monazite.

- Rutile: micrometric xenomorphic crystals occur exclusively in hydrothermal veins composing the association described above. In most occurrences, they are in advanced secondary alteration, presenting the “cloud” microscope, characteristic of leucoxene, highlighting thus a reddish-brown coloration (Figure 3).

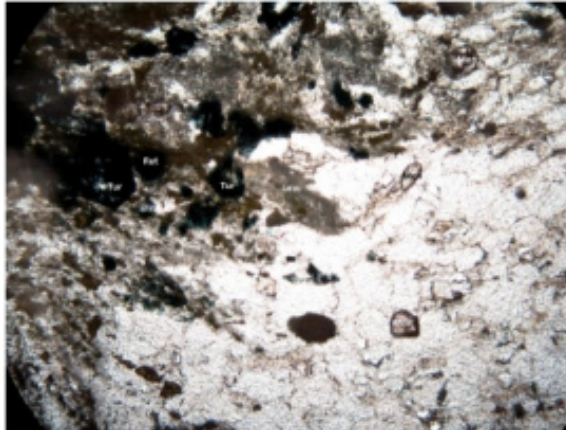

Fig. 3 - Photomicrography of the Imperial Blue quartzite showing the contact between a hydrothermal veinule with the quartzite matrix. Note the presence of rutile-associated tourmaline, monazite and muscovite. Tur = tourmaline; Rut = rutile; Qz = quartz; Mon = monazite; Leuc = leucoxene.

3.2 X-Ray Fluorescence (XRF)

The results of the chemical analysis of X-ray fluorescence (XRF), performed through the AXIOS Panalytical model spectrometer, can be observed in the Table 4.

CHEMICAL COMPOSITION	Al ₂ O ₃	SiO ₂	P ₂ O ₅	K ₂ O	TiO ₂	Fe ₂ O ₃	PPC
PERCENTAGE (%)	7,0	90,5	0,15	0,78	0,32	0,20	0,60

Table 4 - Chemical X-ray fluorescence analysis (XRF).

3.3 X-Ray Diffraction (XRD)

The result of the qualitative mineralogical analysis of the powder that fills the fractures indicated the presence of quartz, mica (muscovite), kaolinite, pyrophyllite, feldspar (microcline) and pomegranate (andradite) (Figure 4).

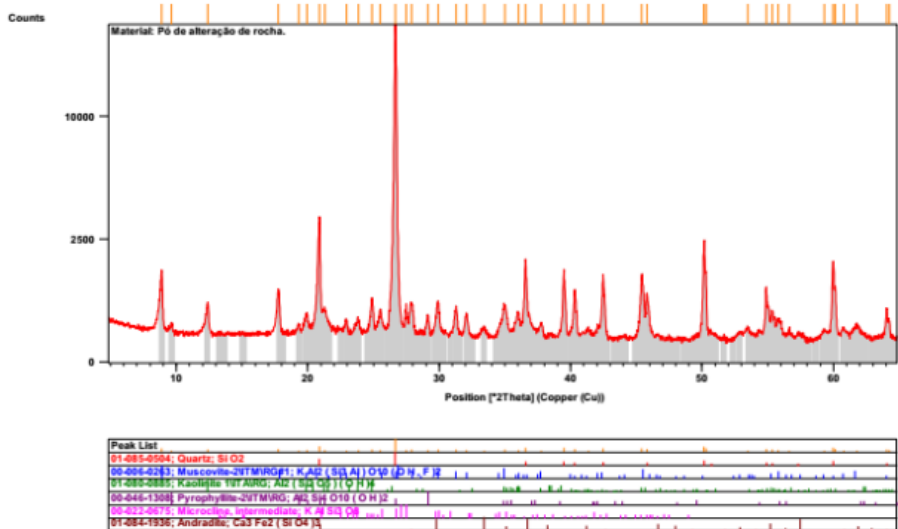

Fig. 4 - X-ray diffraction of material "Rock-altering powder".

3.4 Reaction Cycles of Methanesulfonic Acid (7 - 10%)

The applications of Methanesulphonic acid in the spotted rock attempted to reproduce in the laboratory the procedures performed in the ornamental stone industry. It is an unprecedented work, in addition to the difficulty of finding references in the area, the methodology of covering or not the sample followed a determined by the researchers. The effects of acid action on the rock may be observed in Figure 5 (A and B).

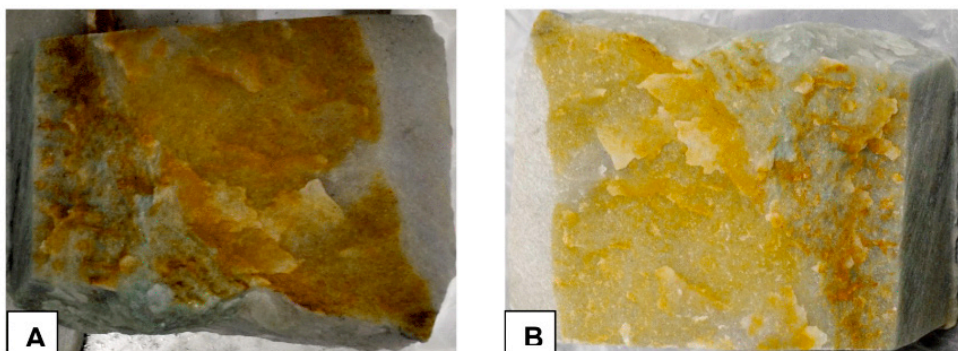

Fig. 5 - Comparative photos of the action of methanesulfonic acid on the imperial blue quartzite surface.

Figure 5A shows the previously stained rock before the application of methanesulfonic acid. After 16 hours of the action of methanesulfonic acid as cycles under experimental conditions (uncovered and covered), it is possible to observe a visual decrease in the intensity of the spotting (Figure 5B).

4 | CONCLUSIONS

The alteration of the rutile and monazite minerals generate products of reddish-brown coloration, which, viewed under a microscope, resemble leucoxene, which are those responsible for the spots found in the imperial blue quartzite.

Methane sulfonic acid demonstrated potential to remove stains on rock studied.

ACKNOWLEDGMENTS

The authors gratefully acknowledge the Federal Institute of Espírito Santo (Ifes) - Campus Nova Venécia, Graniti Indústria Comércio e Exportação LTDA, BASF and CNPq. This work was presented at the Global Stone Congress (GSC) in Ilhéus (BA) in 2018.

REFERENCES

ABNT - Associação Brasileira de Normas Técnicas. **ABNT NBR 15012 – Rochas para revestimento de Edificações – Terminologia**. Rio de Janeiro, 2013.

BEST, M. G. **Igneous and Metamorphic Petrology**. Blackwell Publishing – Brigham Young University – 2003 – 729 pág.

GIL, A.C. **Métodos e técnicas de pesquisa social**. 4 ed. São Paulo: Atlas, 1994. 207 p.

SENAI.DN. **Cartilha de aplicação de rochas ornamentais**. Brasília, 2000.v.1. 37p.

ÍNDICE REMISSIVO

A

Agregado 92, 93, 94, 95, 96, 97, 99, 100, 101, 102, 103, 104, 111, 112, 113, 114, 115, 125, 128, 143, 146, 147, 149, 150, 159, 160, 162

Alvará 25, 27, 28, 32, 34, 35

B

Bim 1, 2, 3, 7, 8, 9, 10, 15, 16, 53, 197, 198

C

Concreto 9, 22, 92, 93, 94, 95, 96, 98, 99, 100, 101, 104, 107, 111, 112, 113, 114, 115, 124, 125, 128, 129, 133, 134, 136, 137, 138, 139, 141, 142, 143, 144, 145, 146, 147, 148, 150, 152, 155, 156, 157, 173, 176, 177, 182, 187, 192

Construção Civil 1, 2, 6, 7, 8, 18, 19, 20, 21, 22, 23, 25, 26, 28, 30, 32, 34, 35, 36, 37, 50, 52, 88, 114, 124, 125, 126, 128, 137, 139, 143, 158, 159, 160, 162, 163, 164, 166, 167, 172, 176, 177, 179, 180, 185, 187, 190, 192, 193, 199

D

Design Thiking 83, 84

Drenagem Pluvial 39

Durabilidade 92, 93, 100, 111, 123, 124, 128, 129, 133, 135, 170, 175, 181, 182

E

Elasticidade 92, 98, 101, 103, 105, 108, 109, 110, 111, 112, 113, 140

Enxuto 18

Escavação 69, 70, 71, 73, 74, 76, 77, 78, 79, 81

F

Forma 3, 7, 12, 14, 15, 18, 20, 21, 22, 43, 44, 45, 65, 69, 70, 74, 79, 84, 85, 86, 92, 93, 94, 95, 96, 97, 98, 99, 100, 101, 102, 103, 104, 105, 106, 107, 108, 109, 110, 111, 112, 113, 114, 115, 123, 126, 143, 145, 146, 159, 161, 163, 166, 169, 170, 174, 175, 179, 189, 194, 195, 197

H

Habitação 1, 2, 3, 4, 25, 26, 80, 197

Habite-se 25, 26, 27, 28, 30, 32, 34, 35, 36

I

Impostos 15, 25, 26, 27, 28, 32, 33, 35

Influência 41, 43, 57, 92, 93, 99, 100, 101, 111, 115, 128, 133, 134, 135, 138, 144, 146,

174, 175, 181

Infraestrutura Urbana 39

Interdisciplinar 55, 159, 163

L

Lean Construction 1, 2, 3, 6, 8, 9, 15, 16, 18, 19, 20, 21, 22, 23

M

MND 69, 70, 71, 72, 73, 76, 77, 78, 79

N

Necessidades 6, 9, 21, 83, 85, 86, 87, 88, 89

O

Ornamental Stones 116

P

Personas 83, 84, 85, 87, 89, 90

PMCMV 1, 2, 4, 5, 6, 8, 9, 14, 15, 16

Pozolanas 124, 127, 129

Projeto Social 83, 84, 85, 88

Q

Qualidade da Água 55, 56, 57, 59, 60, 63, 65, 66, 68

Quartzite 116, 117, 118, 119, 120, 121, 122

R

Recursos Hídricos 55, 66, 67

Removal 116, 118

Revestimentos 123, 124, 125, 127, 133, 135, 140, 162, 179, 181, 182, 184, 186, 187

S

Saneamento Básico 54, 55, 56, 59, 65, 66, 68, 88

Saúde Pública 55, 65, 66, 68

Smart City 39, 40, 43, 44, 52, 53

Stains 116, 118, 122

T

Technological Characterization 116

Tunnel Liner 69, 70, 71, 72, 73, 77, 78, 79, 81

V

Vala Método Tradicional 69

Vantagens 18, 19, 22, 74, 75, 77, 78, 138

Viabilidade Técnico-Econômica 1, 16

FORÇA, CRESCIMENTO E QUALIDADE DA ENGENHARIA CIVIL NO BRASIL



www.atenaeditora.com.br



contato@atenaeditora.com.br



[@atenaeditora](https://www.instagram.com/atenaeditora)



www.facebook.com/atenaeditora.com.br

FORÇA, CRESCIMENTO E QUALIDADE DA ENGENHARIA CIVIL NO BRASIL



www.atenaeditora.com.br



contato@atenaeditora.com.br



[@atenaeditora](https://www.instagram.com/atenaeditora)



www.facebook.com/atenaeditora.com.br