

***COVID-19 no Brasil:  
Os Múltiplos Olhares da Ciência  
para Compreensão e Formas de  
Enfrentamento***

**3**

***Luís Paulo Souza e Souza  
(Organizador)***



***COVID-19 no Brasil:  
Os Múltiplos Olhares da Ciência  
para Compreensão e Formas de  
Enfrentamento***

**3**

***Luís Paulo Souza e Souza  
(Organizador)***

**Editora Chefe**

Profª Drª Antonella Carvalho de Oliveira

**Assistentes Editoriais**

Natalia Oliveira

Bruno Oliveira

Flávia Roberta Barão

**Bibliotecário**

Maurício Amormino Júnior

**Projeto Gráfico e Diagramação**

Natália Sandrini de Azevedo

Camila Alves de Cremona

Karine de Lima Wisniewski

Luiza Alves Batista

Maria Alice Pinheiro

**Imagens da Capa**

Shutterstock

**Edição de Arte**

Luiza Alves Batista

**Revisão**

Os Autores

2020 by Atena Editora

Copyright © Atena Editora

Copyright do Texto © 2020 Os autores

Copyright da Edição © 2020 Atena Editora

Direitos para esta edição cedidos à Atena Editora pelos autores.



Todo o conteúdo deste livro está licenciado sob uma Licença de Atribuição *Creative Commons*. Atribuição 4.0 Internacional (CC BY 4.0).

O conteúdo dos artigos e seus dados em sua forma, correção e confiabilidade são de responsabilidade exclusiva dos autores, inclusive não representam necessariamente a posição oficial da Atena Editora. Permitido o *download* da obra e o compartilhamento desde que sejam atribuídos créditos aos autores, mas sem a possibilidade de alterá-la de nenhuma forma ou utilizá-la para fins comerciais.

A Atena Editora não se responsabiliza por eventuais mudanças ocorridas nos endereços convencionais ou eletrônicos citados nesta obra.

Todos os manuscritos foram previamente submetidos à avaliação cega pelos pares, membros do Conselho Editorial desta Editora, tendo sido aprovados para a publicação.

**Conselho Editorial**

**Ciências Humanas e Sociais Aplicadas**

Prof. Dr. Álvaro Augusto de Borba Barreto – Universidade Federal de Pelotas

Prof. Dr. Alexandre Jose Schumacher – Instituto Federal de Educação, Ciência e Tecnologia de Mato Grosso

Prof. Dr. Américo Junior Nunes da Silva – Universidade do Estado da Bahia

Prof. Dr. Antonio Carlos Frasson – Universidade Tecnológica Federal do Paraná

Prof. Dr. Antonio Gasparetto Júnior – Instituto Federal do Sudeste de Minas Gerais

Prof. Dr. Antonio Isidro-Filho – Universidade de Brasília

Prof. Dr. Carlos Antonio de Souza Moraes – Universidade Federal Fluminense

Profª Drª Cristina Gaio – Universidade de Lisboa

Prof. Dr. Deyvison de Lima Oliveira – Universidade Federal de Rondônia  
Prof. Dr. Edvaldo Antunes de Farias – Universidade Estácio de Sá  
Prof. Dr. Elson Ferreira Costa – Universidade do Estado do Pará  
Prof. Dr. Eloi Martins Senhora – Universidade Federal de Roraima  
Prof. Dr. Gustavo Henrique Cepolini Ferreira – Universidade Estadual de Montes Claros  
Profª Drª Ivone Goulart Lopes – Istituto Internazionale delle Figlie de Maria Ausiliatrice  
Prof. Dr. Jadson Correia de Oliveira – Universidade Católica do Salvador  
Prof. Dr. Julio Candido de Meirelles Junior – Universidade Federal Fluminense  
Profª Drª Lina Maria Gonçalves – Universidade Federal do Tocantins  
Prof. Dr. Luis Ricardo Fernandes da Costa – Universidade Estadual de Montes Claros  
Profª Drª Natiéli Piovesan – Instituto Federal do Rio Grande do Norte  
Prof. Dr. Marcelo Pereira da Silva – Pontifícia Universidade Católica de Campinas  
Profª Drª Maria Luzia da Silva Santana – Universidade Federal de Mato Grosso do Sul  
Profª Drª Paola Andressa Scortegagna – Universidade Estadual de Ponta Grossa  
Profª Drª Rita de Cássia da Silva Oliveira – Universidade Estadual de Ponta Grossa  
Prof. Dr. Rui Maia Diamantino – Universidade Salvador  
Prof. Dr. Urandi João Rodrigues Junior – Universidade Federal do Oeste do Pará  
Profª Drª Vanessa Bordin Viera – Universidade Federal de Campina Grande  
Prof. Dr. William Cleber Domingues Silva – Universidade Federal Rural do Rio de Janeiro  
Prof. Dr. Willian Douglas Guilherme – Universidade Federal do Tocantins

#### **Ciências Agrárias e Multidisciplinar**

Prof. Dr. Alexandre Igor Azevedo Pereira – Instituto Federal Goiano  
Profª Drª Carla Cristina Bauermann Brasil – Universidade Federal de Santa Maria  
Prof. Dr. Antonio Pasqualetto – Pontifícia Universidade Católica de Goiás  
Prof. Dr. Cleberton Correia Santos – Universidade Federal da Grande Dourados  
Profª Drª Daiane Garabeli Trojan – Universidade Norte do Paraná  
Profª Drª Diocléa Almeida Seabra Silva – Universidade Federal Rural da Amazônia  
Prof. Dr. Écio Souza Diniz – Universidade Federal de Viçosa  
Prof. Dr. Fábio Steiner – Universidade Estadual de Mato Grosso do Sul  
Prof. Dr. Fágner Cavalcante Patrocínio dos Santos – Universidade Federal do Ceará  
Profª Drª Girlene Santos de Souza – Universidade Federal do Recôncavo da Bahia  
Prof. Dr. Jael Soares Batista – Universidade Federal Rural do Semi-Árido  
Prof. Dr. Júlio César Ribeiro – Universidade Federal Rural do Rio de Janeiro  
Profª Drª Lina Raquel Santos Araújo – Universidade Estadual do Ceará  
Prof. Dr. Pedro Manuel Villa – Universidade Federal de Viçosa  
Profª Drª Raissa Rachel Salustriano da Silva Matos – Universidade Federal do Maranhão  
Prof. Dr. Ronilson Freitas de Souza – Universidade do Estado do Pará  
Profª Drª Talita de Santos Matos – Universidade Federal Rural do Rio de Janeiro  
Prof. Dr. Tiago da Silva Teófilo – Universidade Federal Rural do Semi-Árido  
Prof. Dr. Valdemar Antonio Paffaro Junior – Universidade Federal de Alfenas

#### **Ciências Biológicas e da Saúde**

Prof. Dr. André Ribeiro da Silva – Universidade de Brasília  
Profª Drª Anelise Levay Murari – Universidade Federal de Pelotas  
Prof. Dr. Benedito Rodrigues da Silva Neto – Universidade Federal de Goiás  
Prof. Dr. Douglas Siqueira de Almeida Chaves -Universidade Federal Rural do Rio de Janeiro

Prof. Dr. Edson da Silva – Universidade Federal dos Vales do Jequitinhonha e Mucuri  
Prof<sup>a</sup> Dr<sup>a</sup> Eleuza Rodrigues Machado – Faculdade Anhanguera de Brasília  
Prof<sup>a</sup> Dr<sup>a</sup> Elane Schwinden Prudêncio – Universidade Federal de Santa Catarina  
Prof<sup>a</sup> Dr<sup>a</sup> Eysler Gonçalves Maia Brasil – Universidade da Integração Internacional da Lusofonia Afro-Brasileira  
Prof. Dr. Ferlando Lima Santos – Universidade Federal do Recôncavo da Bahia  
Prof<sup>a</sup> Dr<sup>a</sup> Gabriela Vieira do Amaral – Universidade de Vassouras  
Prof. Dr. Gianfábio Pimentel Franco – Universidade Federal de Santa Maria  
Prof. Dr. Helio Franklin Rodrigues de Almeida – Universidade Federal de Rondônia  
Prof<sup>a</sup> Dr<sup>a</sup> Iara Lúcia Tescarollo – Universidade São Francisco  
Prof. Dr. Igor Luiz Vieira de Lima Santos – Universidade Federal de Campina Grande  
Prof. Dr. Jesus Rodrigues Lemos – Universidade Federal do Piauí  
Prof. Dr. Jônatas de França Barros – Universidade Federal do Rio Grande do Norte  
Prof. Dr. José Max Barbosa de Oliveira Junior – Universidade Federal do Oeste do Pará  
Prof. Dr. Luís Paulo Souza e Souza – Universidade Federal do Amazonas  
Prof<sup>a</sup> Dr<sup>a</sup> Magnólia de Araújo Campos – Universidade Federal de Campina Grande  
Prof. Dr. Marcus Fernando da Silva Praxedes – Universidade Federal do Recôncavo da Bahia  
Prof<sup>a</sup> Dr<sup>a</sup> Mylena Andréa Oliveira Torres – Universidade Ceuma  
Prof<sup>a</sup> Dr<sup>a</sup> Natiéli Piovesan – Instituto Federal do Rio Grande do Norte  
Prof. Dr. Paulo Inada – Universidade Estadual de Maringá  
Prof<sup>a</sup> Dr<sup>a</sup> Regiane Luz Carvalho – Centro Universitário das Faculdades Associadas de Ensino  
Prof<sup>a</sup> Dr<sup>a</sup> Renata Mendes de Freitas – Universidade Federal de Juiz de Fora  
Prof<sup>a</sup> Dr<sup>a</sup> Vanessa Lima Gonçalves – Universidade Estadual de Ponta Grossa  
Prof<sup>a</sup> Dr<sup>a</sup> Vanessa Bordin Viera – Universidade Federal de Campina Grande

#### **Ciências Exatas e da Terra e Engenharias**

Prof. Dr. Adélio Alcino Sampaio Castro Machado – Universidade do Porto  
Prof. Dr. Alexandre Leite dos Santos Silva – Universidade Federal do Piauí  
Prof. Dr. Carlos Eduardo Sanches de Andrade – Universidade Federal de Goiás  
Prof<sup>a</sup> Dr<sup>a</sup> Carmen Lúcia Voigt – Universidade Norte do Paraná  
Prof. Dr. Douglas Gonçalves da Silva – Universidade Estadual do Sudoeste da Bahia  
Prof. Dr. Eloi Rufato Junior – Universidade Tecnológica Federal do Paraná  
Prof. Dr. Fabrício Menezes Ramos – Instituto Federal do Pará  
Prof<sup>a</sup> Dra. Jéssica Verger Nardeli – Universidade Estadual Paulista Júlio de Mesquita Filho  
Prof. Dr. Juliano Carlo Rufino de Freitas – Universidade Federal de Campina Grande  
Prof<sup>a</sup> Dr<sup>a</sup> Luciana do Nascimento Mendes – Instituto Federal de Educação, Ciência e Tecnologia do Rio Grande do Norte  
Prof. Dr. Marcelo Marques – Universidade Estadual de Maringá  
Prof<sup>a</sup> Dr<sup>a</sup> Neiva Maria de Almeida – Universidade Federal da Paraíba  
Prof<sup>a</sup> Dr<sup>a</sup> Natiéli Piovesan – Instituto Federal do Rio Grande do Norte  
Prof. Dr. Takeshy Tachizawa – Faculdade de Campo Limpo Paulista

#### **Linguística, Letras e Artes**

Prof<sup>a</sup> Dr<sup>a</sup> Adriana Demite Stephani – Universidade Federal do Tocantins  
Prof<sup>a</sup> Dr<sup>a</sup> Angeli Rose do Nascimento – Universidade Federal do Estado do Rio de Janeiro  
Prof<sup>a</sup> Dr<sup>a</sup> Carolina Fernandes da Silva Mandaji – Universidade Tecnológica Federal do Paraná  
Prof<sup>a</sup> Dr<sup>a</sup> Denise Rocha – Universidade Federal do Ceará

Prof. Dr. Fabiano Tadeu Grazioli – Universidade Regional Integrada do Alto Uruguai e das Missões  
Prof. Dr. Gilmei Fleck – Universidade Estadual do Oeste do Paraná  
Profª Drª Keyla Christina Almeida Portela – Instituto Federal de Educação, Ciência e Tecnologia de Mato Grosso  
Profª Drª Miranilde Oliveira Neves – Instituto de Educação, Ciência e Tecnologia do Pará  
Profª Drª Sandra Regina Gardacho Pietrobon – Universidade Estadual do Centro-Oeste  
Profª Drª Sheila Marta Carregosa Rocha – Universidade do Estado da Bahia

#### **Conselho Técnico Científico**

Prof. Me. Abrãao Carvalho Nogueira – Universidade Federal do Espírito Santo  
Prof. Me. Adalberto Zorzo – Centro Estadual de Educação Tecnológica Paula Souza  
Prof. Me. Adalto Moreira Braz – Universidade Federal de Goiás  
Prof. Dr. Adaylson Wagner Sousa de Vasconcelos – Ordem dos Advogados do Brasil/Seccional Paraíba  
Prof. Dr. Adilson Tadeu Basquerote Silva – Universidade para o Desenvolvimento do Alto Vale do Itajaí  
Prof. Me. Alexsandro Teixeira Ribeiro – Centro Universitário Internacional  
Prof. Me. André Flávio Gonçalves Silva – Universidade Federal do Maranhão  
Profª Ma. Anne Karynne da Silva Barbosa – Universidade Federal do Maranhão  
Profª Drª Andreza Lopes – Instituto de Pesquisa e Desenvolvimento Acadêmico  
Profª Drª Andrezza Miguel da Silva – Faculdade da Amazônia  
Prof. Dr. Antonio Hot Pereira de Faria – Polícia Militar de Minas Gerais  
Prof. Me. Armando Dias Duarte – Universidade Federal de Pernambuco  
Profª Ma. Bianca Camargo Martins – UniCesumar  
Profª Ma. Carolina Shimomura Nanya – Universidade Federal de São Carlos  
Prof. Me. Carlos Antônio dos Santos – Universidade Federal Rural do Rio de Janeiro  
Prof. Ma. Cláudia de Araújo Marques – Faculdade de Música do Espírito Santo  
Profª Drª Cláudia Taís Siqueira Cagliari – Centro Universitário Dinâmica das Cataratas  
Prof. Me. Daniel da Silva Miranda – Universidade Federal do Pará  
Profª Ma. Daniela da Silva Rodrigues – Universidade de Brasília  
Profª Ma. Daniela Remião de Macedo – Universidade de Lisboa  
Profª Ma. Dayane de Melo Barros – Universidade Federal de Pernambuco  
Prof. Me. Douglas Santos Mezacas – Universidade Estadual de Goiás  
Prof. Me. Edevaldo de Castro Monteiro – Embrapa Agrobiologia  
Prof. Me. Eduardo Gomes de Oliveira – Faculdades Unificadas Doctum de Cataguases  
Prof. Me. Eduardo Henrique Ferreira – Faculdade Pitágoras de Londrina  
Prof. Dr. Edwaldo Costa – Marinha do Brasil  
Prof. Me. Eliel Constantino da Silva – Universidade Estadual Paulista Júlio de Mesquita  
Prof. Me. Ernane Rosa Martins – Instituto Federal de Educação, Ciência e Tecnologia de Goiás  
Prof. Me. Eivaldo de Sousa Costa Junior – Prefeitura Municipal de São João do Piauí  
Profª Ma. Fabiana Coelho Couto Rocha Corrêa – Centro Universitário Estácio Juiz de Fora  
Prof. Dr. Fabiano Lemos Pereira – Prefeitura Municipal de Macaé  
Prof. Me. Felipe da Costa Negrão – Universidade Federal do Amazonas  
Profª Drª Germana Ponce de Leon Ramírez – Centro Universitário Adventista de São Paulo  
Prof. Me. Gevair Campos – Instituto Mineiro de Agropecuária  
Prof. Dr. Guilherme Renato Gomes – Universidade Norte do Paraná  
Prof. Me. Gustavo Krahl – Universidade do Oeste de Santa Catarina  
Prof. Me. Helton Rangel Coutinho Junior – Tribunal de Justiça do Estado do Rio de Janeiro  
Profª Ma. Isabelle Cerqueira Sousa – Universidade de Fortaleza

Profª Ma. Jaqueline Oliveira Rezende – Universidade Federal de Uberlândia  
Prof. Me. Javier Antonio Albornoz – University of Miami and Miami Dade College  
Prof. Me. Jhonatan da Silva Lima – Universidade Federal do Pará  
Prof. Dr. José Carlos da Silva Mendes – Instituto de Psicologia Cognitiva, Desenvolvimento Humano e Social  
Prof. Me. Jose Elyton Batista dos Santos – Universidade Federal de Sergipe  
Prof. Me. José Luiz Leonardo de Araujo Pimenta – Instituto Nacional de Investigación Agropecuaria Uruguay  
Prof. Me. José Messias Ribeiro Júnior – Instituto Federal de Educação Tecnológica de Pernambuco  
Profª Drª Juliana Santana de Curcio – Universidade Federal de Goiás  
Profª Ma. Juliana Thaisa Rodrigues Pacheco – Universidade Estadual de Ponta Grossa  
Profª Drª Kamilly Souza do Vale – Núcleo de Pesquisas Fenomenológicas/UFPA  
Prof. Dr. Kárpio Márcio de Siqueira – Universidade do Estado da Bahia  
Profª Drª Karina de Araújo Dias – Prefeitura Municipal de Florianópolis  
Prof. Dr. Lázaro Castro Silva Nascimento – Laboratório de Fenomenologia & Subjetividade/UFPR  
Prof. Me. Leonardo Tullio – Universidade Estadual de Ponta Grossa  
Profª Ma. Lilian Coelho de Freitas – Instituto Federal do Pará  
Profª Ma. Liliani Aparecida Sereno Fontes de Medeiros – Consórcio CEDERJ  
Profª Drª Lívia do Carmo Silva – Universidade Federal de Goiás  
Prof. Me. Lucio Marques Vieira Souza – Secretaria de Estado da Educação, do Esporte e da Cultura de Sergipe  
Prof. Me. Luis Henrique Almeida Castro – Universidade Federal da Grande Dourados  
Prof. Dr. Luan Vinicius Bernardelli – Universidade Estadual do Paraná  
Prof. Dr. Michel da Costa – Universidade Metropolitana de Santos  
Prof. Dr. Marcelo Máximo Purificação – Fundação Integrada Municipal de Ensino Superior  
Prof. Me. Marcos Aurelio Alves e Silva – Instituto Federal de Educação, Ciência e Tecnologia de São Paulo  
Profª Ma. Maria Elanny Damasceno Silva – Universidade Federal do Ceará  
Profª Ma. Marileila Marques Toledo – Universidade Federal dos Vales do Jequitinhonha e Mucuri  
Prof. Me. Ricardo Sérgio da Silva – Universidade Federal de Pernambuco  
Prof. Me. Rafael Henrique Silva – Hospital Universitário da Universidade Federal da Grande Dourados  
Profª Ma. Renata Luciane Polsaque Young Blood – UniSecal  
Prof. Me. Sebastião André Barbosa Junior – Universidade Federal Rural de Pernambuco  
Profª Ma. Silene Ribeiro Miranda Barbosa – Consultoria Brasileira de Ensino, Pesquisa e Extensão  
Profª Ma. Solange Aparecida de Souza Monteiro – Instituto Federal de São Paulo  
Prof. Me. Tallys Newton Fernandes de Matos – Faculdade Regional Jaguaribana  
Profª Ma. Thatianny Jasmine Castro Martins de Carvalho – Universidade Federal do Piauí  
Prof. Me. Tiago Silvio Dedoné – Colégio ECEL Positivo  
Prof. Dr. Welleson Feitosa Gazel – Universidade Paulista

# COVID-19 no Brasil: os múltiplos olhares da ciência para compreensão e formas de enfrentamento

3

**Editora Chefe:** Profª Drª Antonella Carvalho de Oliveira  
**Bibliotecário:** Maurício Amormino Júnior  
**Diagramação:** Maria Alice Pinheiro  
**Edição de Arte:** Luiza Alves Batista  
**Revisão:** Os Autores  
**Organizador:** Luís Paulo Souza e Souza

## Dados Internacionais de Catalogação na Publicação (CIP) (eDOC BRASIL, Belo Horizonte/MG)

C873 COVID-19 no Brasil [recurso eletrônico] : os múltiplos olhares da ciência para compreensão e formas de enfrentamento 3 / Organizador Luís Paulo Souza e Souza. – Ponta Grossa, PR: Atena, 2020.

Formato: PDF.

Requisitos de sistema: Adobe Acrobat Reader.

Modo de acesso: World Wide Web.

Inclui bibliografia.

ISBN 978-65-5706-280-7

DOI 10.22533/at.ed.807201808

1. COVID-19 – Brasil. 2. Pandemia. 3. Saúde. I. Souza, Luís Paulo Souza e.

CDD 614.51

Elaborado por Maurício Amormino Júnior | CRB6/2422

**Atena Editora**

Ponta Grossa – Paraná – Brasil

Telefone: +55 (42) 3323-5493

[www.atenaeditora.com.br](http://www.atenaeditora.com.br)

contato@atenaeditora.com.br

  
**Ano 2020**



## APRESENTAÇÃO

O ano de 2020 iniciou marcado pela pandemia da COVID-19 [*Coronavirus Disease 2019*], cujo agente etiológico é o SARS-CoV-2. Desde a gripe espanhola, em meados de 1918, o mundo não vivia uma crise sanitária tão séria que impactasse profundamente todos os segmentos da sociedade. O SARS-CoV-2 trouxe múltiplos desafios, pois pouco se sabia sobre suas formas de propagação e ações no corpo humano, demandando intenso trabalho de Pesquisadores(as) na busca de alternativas para conter a propagação do vírus e de formas de tratamento dos casos.

No Brasil, a doença tem se apresentado de forma desfavorável, com elevadas taxas de contaminação e de mortalidade, colocando o país entre os mais atingidos. Em todas as regiões, populações têm sido acometidas, repercutindo impactos sociais, sanitários, econômicos e políticos. Por se tratar de uma doença nova, as lacunas de informação e conhecimento ainda são grandes, sendo que as evidências que vão sendo atualizadas quase que diariamente, a partir dos resultados das pesquisas. Por isso, as produções científicas são cruciais para melhor compreender a doença e seus efeitos, permitindo que se pense em soluções e formas para enfrentamento da pandemia, pautando-se na cientificidade. Reconhece-se que a COVID-19 é um evento complexo e que soluções mágicas não surgirão com um simples “*estalar de dedos*”, contudo, mesmo diante desta complexidade e com os cortes de verbas e ataques de movimentos obscurantistas, os(as) Cientistas e as universidades brasileiras têm se destacado neste momento tão delicado ao desenvolverem desde pesquisas clínicas, epidemiológicas e teóricas até ações humanitária à população.

Reconhecendo que, para entender a pandemia e seus impactos reais e imaginários no Brasil, devemos partir de uma perspectiva realista e contextualizada, buscando referências conceituais, metodológicas e práticas, surge a proposta deste livro. A obra está dividida em três volumes, elencando-se resultados de investigações de diversas áreas, trazendo uma compreensão ampliada da doença a partir de dimensões que envolvem alterações moleculares e celulares de replicação do vírus; lesões metabólicas que afetam órgãos e sistemas corporais; quadros sintomáticos; alternativas terapêuticas; efeitos biopsicossociais nas populações afetadas; análise das relações das sociedades nas esferas culturais e simbólicas; e algumas análises por regiões.

Destaca-se que esta obra não esgota a discussão da temática [e nem foi pensada com esta intenção], contudo, avança ao permitir que os conhecimentos aqui apresentados possam se somar às informações já existentes sobre a doença. Este material é uma rica produção, com dados produzidos de forma árdua e rápida por diversos(as) Pesquisadores(as) de regiões diferentes do Brasil.

Sabemos o quão importante é a divulgação científica e, por isso, é preciso evidenciar a qualidade da estrutura da Atena Editora, que oferece uma plataforma consolidada e

confiável para os(as) Pesquisadores(as) divulgarem suas pesquisas e para que os(as) leitores(as) tenham acesso facilitado à obra, trazendo esclarecimentos de questões importantes para avançarmos no enfrentamento da COVID-19 no país.

Luís Paulo Souza e Souza

## SUMÁRIO

<b>CAPÍTULO 1</b> .....	<b>1</b>
O DESAMPARO JURÍDICO NO REGIME DE TELETRABALHO EM ÉPOCA DE PANDEMIA	
Elayne Kellen Santos Oliveira	
Alyne Kessia Santos Oliveira	
Betânea Moreira de Moraes	
<b>DOI 10.22533/at.ed.8072018081</b>	
<b>CAPÍTULO 2</b> .....	<b>12</b>
ANÁLISE EPIDEMIOLÓGICA DA COVID-19 EM PROFISSIONAIS DA SAÚDE NO BRASIL	
Bruna Silveira Barroso	
Milena Maria Felipe Girão	
Naara de Paiva Coelho	
Myrna Marcionila Xenofonte Rodrigues	
Yuri Mota do Nascimento	
Arian Santos Figueiredo	
Maria do Socorro Vieira Gadelha	
<b>DOI 10.22533/at.ed.8072018082</b>	
<b>CAPÍTULO 3</b> .....	<b>25</b>
COVID-19 NO BRASIL E AS REPERCUSSÕES NA SAÚDE MENTAL DOS PROFISSIONAIS DE SAÚDE: UMA REVISÃO INTEGRATIVA	
Simone Souza de Freitas	
Amanda Dacal Neves	
Cristiane Feitosa Leite	
Luana Cristina Queiroz Farias	
Iasmym Oliveira Gomes	
Maria Isabel da Silva	
Maria Luzineide Bizarria Pinto	
Maria da Conceição de Oliveira Pinheiro	
Janaina Natalia Alves de Lima Belo	
José Jamildo de Arruda Filho	
Raniele Oliveira Paulino	
Tacyanne Fischer Lustosa	
<b>DOI 10.22533/at.ed.8072018083</b>	
<b>CAPÍTULO 4</b> .....	<b>36</b>
TELEMEDICINA NA ERA COVID-19 E SUAS PERSPECTIVAS EM TEMPOS FUTUROS	
Pedro Lukas do Rêgo Aquino	
Júlio César Tavares Marques	
Luís Felipe Gonçalves de Lima	
Artêmio José Araruna Dias	
Andrey Maia Silva Diniz	
Luiz Severo Bem Junior	
<b>DOI 10.22533/at.ed.8072018084</b>	
<b>CAPÍTULO 5</b> .....	<b>42</b>
ESGOTAMENTO DO PROFISSIONAL DE ENFERMAGEM DIANTE DA PANDEMIA COVID-19: UM RELATO DE EXPERIÊNCIA	
Bruna Furtado Sena de Queiroz	
Andreza Moita Moraes	
Francisco Plácido Nogueira Araujo	
Kamila Cristiane de Oliveira Silva	

Taciany Alves Batista Lemos  
Kamille Regina Costa de Carvalho  
Jaiane Oliveira Costa  
Jayris Lopes Vieira  
Maria dos Milagres Santos da Costa  
Adenyse Cavalcante Marinho Sousa  
Nataniel Lourenço de Souza  
Antonio Jamelli Souza Sales  
Maria de Jesus Lopes Mousinho Neiva

**DOI 10.22533/at.ed.8072018085**

**CAPÍTULO 6 ..... 48**

**VIOLÊNCIA LABORAL DURANTE O PERÍODO DA PANDEMIA: IMPACTOS NA SAÚDE DOS PROFISSIONAIS DE ENFERMAGEM**

Wellington Tenório Cavalcanti Júnior  
Beatriz Vieira da Silva  
Jéssica Cabral dos Santos Silva  
Jefferson Nunes dos Santos  
Cláudia Fabiane Gomes Gonçalves  
Valdirene Pereira da Silva Carvalho  
Ana Karine Laranjeira de Sá  
Josicleide Montenegro da Silva Guedes Alcoforado  
Silvana Cavalcanti dos Santos  
Wendell Soares Carneiro  
Judicléia Marinho da Silva  
Romina Pessoa Silva de Araújo

**DOI 10.22533/at.ed.8072018086**

**CAPÍTULO 7 ..... 57**

**IMPACTOS DO ENFRENTAMENTO DAS INFECÇÕES POR CORONAVÍRUS NA SAÚDE OCUPACIONAL DOS PROFISSIONAIS DE ENFERMAGEM**

Francinéa Rodrigues de Lima

**DOI 10.22533/at.ed.8072018087**

**CAPÍTULO 8 ..... 70**

**MUDANÇAS NA SALA DE EMERGÊNCIA NA ERA COVID-19**

Gisele Carvalho Silva  
Júlia Lins Gemir  
Millena Rayssa de Andrade Silva  
Paula Vitória Macêdo de Barros  
Vitória de Ataíde Caliari  
Luiz Severo Bem Junior

**DOI 10.22533/at.ed.8072018088**

**CAPÍTULO 9 ..... 81**

**O IMPACTO DA COVID-19 NA ROTINAS DOS BLOCOS CIRÚRGICOS**

Júlia Lins Gemir  
Ana Luiza Serra Coimbra  
Jadfer Carlos Honorato e Silva  
Vitória de Ataíde Caliari  
Arícia Aragão Silva  
José Gustavo de Aguiar Lopes  
Luiz Severo Bem Junior  
Hildo Rocha Cirne de Azevedo Filho

**DOI 10.22533/at.ed.8072018089**

**CAPÍTULO 10 ..... 92**

BIOSSEGURANÇA NOS CONSULTÓRIOS ODONTOLÓGICOS DURANTE A PANDEMIA DE COVID-19

Agenor Tavares Jácome Júnior  
Bárbara Monteiro Chaves Bernardo  
Paula Regina Luna de Araújo Jácome

**DOI 10.22533/at.ed.80720180810**

**CAPÍTULO 11 ..... 100**

RECOMENDAÇÕES PARA A PRÁTICA ODONTOLÓGICA DURANTE A EPIDEMIA DE COVID-19: REVISÃO NARRATIVA

Fabrcio Rutz da Silva  
Fábio Anibal Jara Goiris  
Edna Zakrzewski Padilha  
Pedro Luiz Rorato  
Claudine Thereza Bussolaro

**DOI 10.22533/at.ed.80720180811**

**CAPÍTULO 12 ..... 116**

REPERCUSSÃO DA COVID-19 EM PACIENTES ONCOLÓGICOS

Andresa Mayra de Sousa Melo  
Alana Furtado Carvalho  
Bruna Maria Diniz Frota  
Chayandra Sabino Custódio  
Lucas Pinheiro Brito  
Maria Beatriz Aguiar Chastinet  
Maria Clarisse Alves Vidal  
Paula Andrea Travecedo Ramos  
Taynah Maria Aragão Sales Rocha  
Yana Sarah Fernandes Souza Ribeiro

**DOI 10.22533/at.ed.80720180812**

**CAPÍTULO 13 ..... 124**

PRIMEIROS 90 DIAS DE SÍNDROME RESPIRATÓRIA AGUDA GRAVE POR COVID-19: CENÁRIO EPIDEMIOLÓGICO EM UMA CIDADE DA ZONA DA MATA PERNAMBUCANA. 2020.

Amanda Priscila de Santana Cabral Silva  
Brenda Alves da Mata Ribeiro  
Lorena Alves da Mata Ribeiro  
Joana Alves da Mata Ribeiro

**DOI 10.22533/at.ed.80720180813**

**CAPÍTULO 14 ..... 135**

SISTEMA DE INFORMAÇÕES GEOGRÁFICAS E BIOEPIDEMIOLÓGICAS PARA MONITORAMENTO DA CONTAMINAÇÃO POR COVID-19 (SARS-COV-2) NA REGIÃO METROPOLITANA DO RECIFE, PERNAMBUCO - BR

Eric Bem dos Santos  
Hernande Pereira da Silva  
Jones Oliveira de Albuquerque  
Rayanna Barroso de Oliveira Alves  
Rosner Henrique Alves Rodrigues  
Maria Alice de Lira Borges  
Lourivaldo José Flavio Coutinho Vasconcelos  
Aldemar Santiago Ramos Filho  
Edneide Florivalda Ramos Ramalho  
Paulo César Florentino Marques  
José Luiz de Lima Filho

**DOI 10.22533/at.ed.80720180814**

**CAPÍTULO 15 ..... 147**

**ESTRATÉGIAS ADOTADAS PELO SISTEMA PRISIONAL FEMININO PARA DIMINUIÇÃO DA PROPAGAÇÃO DA COVID-19**

Nathalya Anastacio dos Santos Silva  
Amuzza Aylla Pereira dos Santos  
Jéssica Kelly Alves Machado da Silva  
Dayse Carla Alves Pereira Sales  
Ana Carolyn da Silva Rocha  
Marianny Medeiros de Moraes  
Déborah Moura Novaes Acioli  
Bárbara Maria Gomes da Anunciação  
André Veras Costa

**DOI 10.22533/at.ed.80720180815**

**CAPÍTULO 16 ..... 156**

**HIGIENIZAÇÃO EM ESCOLAS: ORIENTAÇÕES PARA PROFISSIONAIS DO SERVIÇO DE LIMPEZA DURANTE A PANDEMIA DO NOVO CORONAVÍRUS (COVID-19)**

Gabriela Oliveira Parentes da Costa  
Joana Célia Ferreira Moura  
Catiane Raquel Sousa Fernandes  
Ricardo Clayton Silva Jansen  
Danielle Priscilla Sousa Oliveira  
Josué Alves da Silva  
Maria Valquíria de Aguiar Campos Sena  
Michelle Kerin Lopes  
Lívia Augusta César da Silva Pereira  
Rebeca Silva de Castro  
Malvina Thais Pacheco Rodrigues  
Cícera Jaqueline Ferreira de Lima

**DOI 10.22533/at.ed.80720180816**

**CAPÍTULO 17 ..... 171**

**INFLUENZA (EGRIPE): MORBIMORTALIDADE HOSPITALAR NO ESTADO DA BAHIA NO PERÍODO 2008-2017**

Marize Fonseca de Oliveira  
Karina Souza Ferreira Maia

**DOI 10.22533/at.ed.80720180817**

**SOBRE O ORGANIZADOR..... 181**

**ÍNDICE REMISSIVO ..... 182**

## COVID-19 NO BRASIL E AS REPERCUSSÕES NA SAÚDE MENTAL DOS PROFISSIONAIS DE SAÚDE: UMA REVISÃO INTEGRATIVA

Data de aceite: 01/08/2020

Data da submissão: 18/07/2020

### **Simone Souza de Freitas**

Enfermeira pela Universidade Federal de Pernambuco – UFPE. Recife, PE, Brasil. <https://www.cnpq.br/3885340281560126>

### **Amanda Dacal Neves**

Enfermeira pela Faculdade Pernambucana de Saúde– FPS. Recife, PE, Brasil. <http://lattes.cnpq.br/3253401319188679>

### **Cristiane Feitosa Leite**

Enfermeira pela Universidade Salgado de Oliveira – UNIVERSO. Recife, PE, Brasil. <http://lattes.cnpq.br/3468078470405381>

### **Luana Cristina Queiroz Farias**

Enfermeira pela Faculdade Pernambucana de Saúde– FPS. Recife, PE, Brasil. <http://lattes.cnpq.br/4978203720031433>

### **Iasmym Oliveira Gomes**

Enfermeira pela Faculdade Pernambucana de Saúde– FPS. Recife, PE, Brasil. <http://lattes.cnpq.br/5037549503963102>

### **Maria Isabel da Silva**

Enfermeira pela Faculdade Pernambucana de Saúde– FPS. Recife, PE, Brasil. <http://lattes.cnpq.br/56161954182952794>

### **Maria Luzineide Bizarria Pinto**

Graduação em enfermagem pela Faculdade de Tecnologia de Alagoas – FAT/FAPEC. Maceió. AL, Brasil.

<http://lattes.cnpq.br/2029187705233151>

### **Maria da Conceição de Oliveira Pinheiro**

Psicóloga pela Universidade Católica de Pernambuco - UCP. Recife, PE, Brasil. <http://lattes.cnpq.br/7858846787432539>

### **Janaina Natalia Alves de Lima Belo**

Enfermeira pela Faculdade Pernambucana de Saúde– FPS. Recife, PE, Brasil. <http://lattes.cnpq.br/5533954208360320>

### **José Jamildo de Arruda Filho**

Graduação em enfermagem pela Universidade Federal de Pernambuco – UFPE. Recife, PE, Brasil. <http://lattes.cnpq.br/6821957003159761>

### **Raniele Oliveira Paulino**

Graduação em enfermagem pela Universidade Federal de Pernambuco – UFPE. Recife, PE, Brasil.

<http://lattes.cnpq.br/7717761217010566>

### **Tacyanne Fischer Lustosa**

Enfermeira pela Faculdade Pernambucana de Saúde– FPS. Recife, PE, Brasil. <http://lattes.cnpq.br/9733572337466933>

**RESUMO:** **Objetivo:** realizar uma análise sobre as consequências na saúde mental dos profissionais de saúde advindas do período da pandemia de COVID-19 e de prencuniar estratégias de enfrentamento para minimizá-las. **Metodologia:** trata-se de uma revisão integrativa da literatura, realizada a partir da

busca por publicações científicas indexadas nas bases de dados: PubMed, CINAHL, Lilacs, BDEnf e SciELO. Os seguintes descritores foram utilizados: infecção por coronavirus, saúde mental, profissional de saúde. Ao final das buscas, 15 publicações atenderam aos critérios de elegibilidade e foram selecionadas para compor o estudo. **Resultados:** diante dos achados extraídos dos estudos selecionados, percebeu-se que os profissionais de saúde que atuam na pandemia do COVID-19 estão mais suscetíveis a apresentar transtornos de saúde mental, devido à carga horária desacerbada de trabalho, privação do sono e o medo, surgindo sintomas de sofrimento psíquico, em especial, relacionado ao estresse, ansiedade e depressão. **Conclusão:** Através da análise dos estudos, foi possível evidenciar que os profissionais de saúde em tempos de COVID-19 vêm desenvolvendo diversos problemas em sua saúde mental, como ansiedade, estresse, e até mesmo depressão. Isso ocorre devido à frustração, exaustão física e mental, sentimento de impotência e insegurança profissional. Conclui-se, portanto, que é primordial maiores cuidados com a saúde psicoemocional dos profissionais de saúde, a partir de investimentos e ações que contemplem melhores ambientes de trabalho e condições salariais.

**PALAVRAS-CHAVE:** Infecção por Coronavirus, Saúde Mental, Profissional de Saúde.

**ABSTRACT: Objective:** to carry out an analysis of the consequences on the mental health of health professionals arising from the period of the pandemic of COVID-19 and to foresee coping strategies to minimize them. **Methodology:** this is an integrative literature review, carried out based on the search for scientific publications indexed in the databases: PubMed, CINAHL, Lilacs, BDEnf and SciELO. The following descriptors were used: coronavirus infection, mental health, health professional. At the end of the searches, 15 publications met the eligibility criteria and were selected to compose the study. **Results:** in view of the findings extracted from the selected studies, it was realized that health professionals working in the pandemic of COVID-19 are more susceptible to presenting mental health disorders, due to the unreasonable workload, sleep deprivation and fear, symptoms of psychological distress appearing, especially related to stress, anxiety and depression. **Conclusion:** Through the analysis of the studies, it was possible to show that health professionals in times of COVID-19 have been developing several problems in their mental health, such as anxiety, stress, and even depression. This is due to frustration, physical and mental exhaustion, feelings of helplessness and professional insecurity. It is concluded, therefore, that greater care with the psycho-emotional health of health professionals is essential, based on investments and actions that contemplate better work environments and salary conditions.

**KEYWORDS:** Coronavirus Infection, Mental Health, Health Professional.

## INTRODUÇÃO

Em dezembro de 2019, um grupo de pacientes diagnosticados com pneumonia de causa desconhecida, foi identificado em Wuhan, província de Hubei, China<sup>1</sup>. As autoridades



chinesas confirmaram que um novo coronavírus havia sido o patógeno causador, o qual se espalhou rapidamente em todas as províncias da China, sendo disseminado para outros países<sup>1,2</sup>. Os sintomas clínicos apresentados inicialmente pelos indivíduos foram à tosse seca, dor de garganta, febre, dispneia e infiltrados pulmonares bilaterais<sup>1,2,3</sup>. O SARS-CoV-2 é transmitido, especialmente, por gotículas respiratórias e pelo contato próximo entre humanos, potencializando ainda mais o risco de exposição dos profissionais da saúde ao novo vírus<sup>1</sup>. Todos esses novos casos estavam ligados ao Mercado Atacadista de Frutos do Mar de Huanan<sup>1</sup>. O novo coronavírus pertence a uma família de vírus que desencadeia doenças respiratórias em humanos e foi nomeado de severe acute respiratory syndrome coronavirus 2 (SARS-CoV-2) pela Organização Mundial de Saúde (OMS)<sup>4</sup>.

Cuja doença causada por este patógeno recebeu o nome de COVID-19, onde representa um dos problemas de saúde mais graves das últimas décadas, configurando-se emergência de saúde pública mundial<sup>5</sup>. A rápida disseminação mundial da doença provocada pelo novo coronavírus resultou em uma pandemia global, no Brasil evidencia situações históricas de negligência de políticas públicas, incluindo o subfinanciamento do sistema público de saúde, da ciência, da tecnologia e das universidades públicas, além da desvalorização do trabalho e dos trabalhadores especificamente dos profissionais de saúde<sup>6,12</sup>.

Os profissionais de saúde que estão atuando na linha de frente da batalha contra o avanço da COVID-19 requerem atenção especial quanto as medidas como componente de saúde pública para sua proteção no combate a esta pandemia<sup>1</sup>. Questões como excesso de responsabilidades e jornada de trabalho, conflitos de relação interpessoal, desgaste físico e emocional, já fazem parte do âmbito laboral dos profissionais da saúde, no entanto, intervenções para promover o bem-estar mental dos profissionais de saúde que estão em eminente perigo precisam ser implementadas devido a sua exposição constante com pacientes portadores desta doença<sup>7</sup>.

Atualmente, há pouco conhecimento sistematizado sobre a epidemiologia, características clínicas, diagnóstico, tratamento e prevenção sobre o SARS-CoV-2, o que favorece repercussões de ordem psicológica e psiquiátrica entre os profissionais da saúde, observando-se níveis exacerbados de estresse, ansiedade e medo<sup>8</sup>. Com o cenário pandêmico atual, a intensidade do impacto psicológico se tornou maior diante das interrupções no sono, fadiga física e mental constantes, e, o mais importante, a preocupação de ser o transmissor dessa nova doença no ambiente familiar<sup>9</sup>.

Notadamente, o medo é considerado como um mecanismo natural de defesa, sendo importante para a sobrevivência por envolver processos biológicos que permitem a resposta rápida aos eventos potencialmente ameaçadores<sup>10</sup>. Contudo, quando crônico ou incompatível, pode causar prejuízos a qualidade de vida do indivíduo, provocando vários transtornos psiquiátricos<sup>11</sup>. Considerando o cenário contemporâneo, o objetivo deste artigo é realizar uma análise sobre as consequências na saúde mental dos profissionais

de saúde advindas do período da pandemia de COVID-19 e de prenciar estratégias de enfrentamento para minimizá-las.

## MÉTODODO

Trata-se de uma revisão integrativa da literatura, cujo método visa agrupar de forma sistemática e abrangente os resultados atualizados já alcançados acerca de determinado tema e permite a inclusão de estudos realizados sob as mais diversas metodologias. Deste modo a revisão integrativa apresenta o estado do conhecimento sobre um tema permitindo um intercâmbio entre produção construída e aquela a construir<sup>2</sup>.

O delineamento do estudo se deu por meio das recomendações do check list do PRISMA Statement for Reporting Systematic Reviews and Meta-Analyses of Studies e da elaboração de um protocolo, validado por parecerista expert, constituído de seis etapas metodológicas <sup>1</sup>.

Na primeira etapa, delimitou-se a questão para a revisão: Como se apresenta a literatura científica acerca da saúde mental dos profissionais de saúde que trabalham na linha de frente da pandemia pelo COVID-19? Na segunda etapa foi realizada a busca na literatura e a seleção dos estudos. Utilizaram-se como filtros idiomas português, inglês e espanhol; no recorte temporal de 2019 a 2020. Foram incluídos resultados de pesquisas, relatos de experiência, estudos de reflexão, revisões e relatórios de gestão, teses, dissertações. Foram excluídos editoriais, cartas, artigos de opinião, comentários, resumos de anais, ensaios, publicações duplicadas, dossiês, documentos oficiais, boletins epidemiológicos, livros e artigos que não atendessem o escopo desta revisão.

Para o levantamento da literatura, foram consultadas as bases bibliográficas eletrônicas no mês de julho de 2020, sendo elas: PubMed) Cumulative Index to Nursing & Allied Helth Literature (CINAHL), Scopus, Literatura Latino-Americana e do Caribe em Ciências da Saúde (LILACS), Base de Dados de Enfermagem (BDEnf) e Scientific Eletronic Library Online (SciELO). Foram selecionadas palavras-chave sendo eles: infecção por coronavirus, saúde mental, profissional de saúde; e seus respectivos termos em inglês e espanhol. Identificaram-se 2.150 estudos nas seis bases de dados pesquisadas. Na terceira etapa os estudos identificados foram pré- -selecionados por meio da leitura de título, resumo, palavras-chave, excluindo-se os duplicados e aqueles que não atenderam aos critérios de inclusão, totalizando 50 artigos.

Estes foram lidos na íntegra, excluindo-se os que não atenderam ao escopo, compondo 20 estudos (Figura 1). Na quarta etapa, os estudos selecionados foram organizados no Microsoft Excel® com os seguintes itens: base de dados, periódico, ano, autor, título, objetivo, método, atividades realizadas. A quinta etapa consistiu na análise e interpretação dos resultados e discussão, destacando-se quais os problemas

apresentados na saúde mental dos profissionais de saúde que atuam na linha de frente no combate ao novo coronavírus.

Na última etapa, organizou-se a revisão e síntese do conhecimento produzido acerca das medidas realizadas pelos gestores em saúde para a prevenção de danos na saúde mental dos profissionais de saúde que estão diretamente ligados aos cuidados com paciente portadores da infecção pelo coronavirus.



Figura 1 – Fluxograma de coleta e seleção dos estudos

Fonte: Dados da pesquisa, 2020.

## RESULTADOS E DISCUSSÃO

Dos 15 estudos selecionados, 5 estavam indexados na *Scopus*, quatro na CINAHL, três no PubMed, dois na SciELO, um na LILACS. Na BDEnf não foi encontrado artigo que atendesse aos objetivos desta revisão. Os locais dos estudos foram em nível mundial.

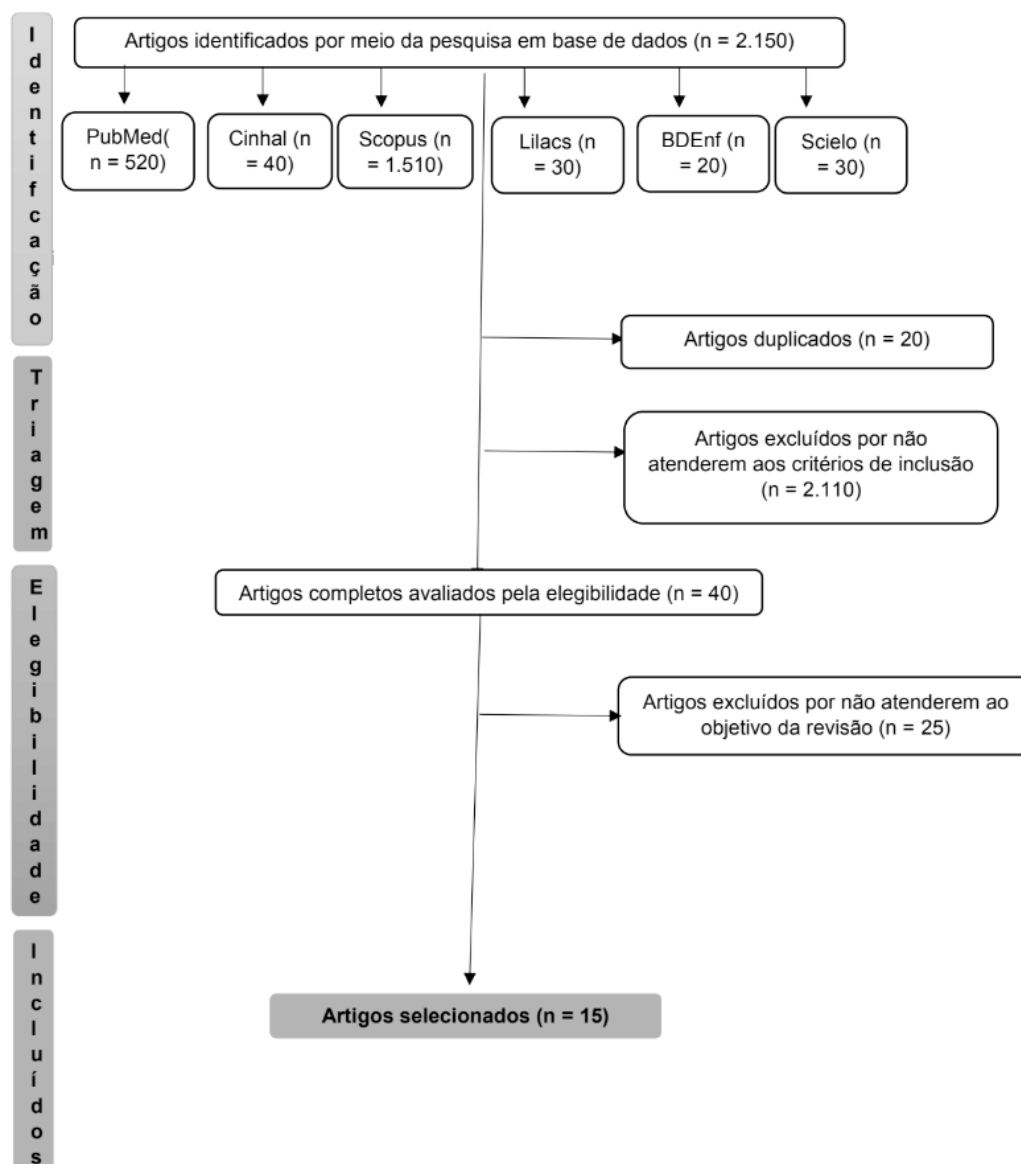
Os meses com maior número de publicações foram em abril com (2); seguido de maio com (4); junho (7); julho com (2). Em relação ao delineamento da pesquisa, os estudos apresentaram abordagem descritiva e exploratória, relato de experiência (cinco), descritivo transversal (três), descritivo transversal retrospectivo (dois), descritivo exploratório retrospectivo (um), descritivo retrospectivo (um), ecológico retrospectivo (um), análise de concordância (um) e estudo de agregados (um).

No mais, observa-se que a maior parte das publicações são de países do Continente Europeu, seguido dos países Norte Americanos, continente Asiático e Oceania. Ademais, as publicações ocorreram todas em 2020 sendo todos publicados em periódicos distintos, todos abordando a temática do estudo em relação a importância da saúde mental dos profissionais de saúde que estão em constante vulnerabilidade psicológica devido a pandemia causada pelo COVID-19. No momento, não há vacina ou medicamentos específicos para a COVID-19, que faz com que estes fatores comprometam mais ainda a saúde mental dos profissionais da linha de frente ao combate ao vírus SARs-cov-2, por serem eles a verem cada vez mais os números de morbimortalidade crescerem e com isso a insegurança psicossocial desses profissionais.

Alguns estudos trazem, uma combinação quarentena, isolamento, rastreamento de contato e isolamento social parece ser uma estratégia mais eficaz para controlar a pandemia da COVID-19, uma vez que esta estratégia será eficaz para aplanar as curvas de casos novos devido à transmissão entre humanos, limitando a morbidade, a mortalidade e o aumento na procura pelos serviços de saúde.

No entanto, alguns estudos citam os profissionais de saúde como essenciais na linha de frente ao combater a infecção pelo novo coronavírus, porém, não fala especificamente dos fatores relacionados a desencadear o sofrimento psíquico a esses profissionais, tais como, a carga horária exaustiva de trabalho, distanciamento dos seus entes queridos e lidar constantemente com a morte dos pacientes ocasionado pelo COVID-19. Entretanto, os problemas abordados em alguns estudos já trazem a depressão, ansiedade generalizada, índice de gravidade da insônia e o sofrimento psíquico como resposta aos problemas decorrentes a pandemia pelo COVID-19. As discussões apresentadas no decorrer deste estudo foram distribuídas abaixo no Quadro 1

Autor	Título	Objetivos	Atividades
Kim Usher; Navjot Bhullar; Debra Jackson.	Life in the pandemic: Social isolation and mental health (2020)	Discorrer sobre os métodos modernos de quarentena e seus impactos sociais	
Han Xiao; Yan Zhang; Desheng Kong; Shiyue Li; Ningxi Yang	Social Capital and Sleep Quality in Individuals Who Self-Isolated for 14 Days During the Coronavirus Disease 2019 (COVID-19) Outbreak in January 2020 in China. (2020)	Investigar os efeitos do capital social na qualidade do sono e os mecanismos envolvidos em pessoas que se isolaram em casa por 14 dias em janeiro de 2020 durante a epidemia de COVID-19 na China central.	Integrar aspectos biológicos, psicológicos, sociais, culturais, econômicos e ambientais;  Atenuar lacunas entre o risco de desenvolvimento de ansiedade e depressão, geradas por uma percepção inadequada;
Freitas, P. S. P; Helioferio, M.C	COVID-19: por que a proteção da saúde dos trabalhadores e trabalhadoras da saúde é prioritária no combate à pandemia?	Sumarizar e sistematizar aspectos relativos às condições de trabalho e de saúde dos/as trabalhadores/as da saúde nessa pandemia, enfatizando a situação no Brasil, experiências exitosas na proteção do trabalho em saúde em outros países e recomendações para o contexto brasileiro	Amplificar a conscientização e a transparência das medidas em contenção à COVID-19;  Monitorar os profissionais de saúde antes, durante e após a pandemia do COVID-19; Garantir a prestação ao atendimento em saúde, permitindo o diagnóstico mais rápido e eficiente;
Oliveira, D. S; Firmo, A. C; Bezerra, I. C; Leite, J. H. C.	COVID-19: do enfrentamento ao fortalecimento de estratégias em saúde mental - uma revisão narrativa	Verificar as informações veiculadas por autoridades sobre a saúde mental e a COVID-19.	Fazer recomendações sobre a importância

Silva, H. G. N; Santos, L. E. S; Oliveira, A. K. S.	Efeitos da pandemia do novo Coronavírus na saúde mental de indivíduos e coletividades.	Desenvolver reflexões críticas sobre os efeitos da pandemia do novo Coronavírus na saúde mental de indivíduos e coletividades.	da população no processo de prevenção e controle da doença ;  Produzir dados estatísticos sobre a saúde mental dos profissionais de saúde em seu meio de trabalho;
OLIVEIRA, W. A; CARDOSO, E. O. A; SILVA, J. L; SANTOS, M. A.	Impactos psicológicos e ocupacionais das sucessivas ondas recentes de pandemias em profissionais da saúde: revisão integrativa e lições aprendidas	Apresentar evidências científicas sobre fatores associados ao impacto ocupacional e psicológico provocado por elas sobre os profissionais da saúde.	Analisar as taxas de profissionais de saúde que apresentaram sofrimento psicológico no desenvolvimento do seu trabalho durante a pandemia do COVID-19;
Henrik Sjödin; Annelies Wilder-Smith; Sarah Osman; Zia Farooq; Joachim Rocklöv.	Only strict quarantine measures can curb the coronavirus disease (COVID-19) outbreak in Italy, 2020. (2020)	Estimar a carga da doença e o tempo mínimo necessário para que a quarentena possa ser flexibilizada	Elucidar os fatores que influenciam diretamente no psicológico dos profissionais de saúde e buscar ferramentas que possam oferecer ajuda para minimizar o sofrimento psicológico.
A. Wilder-Smith; D.O. Freedman.	Isolation, quarantine, social distancing and community containment: pivotal role for old-style public health measures in the novel coronavirus (2019-nCoV) outbreak. (2020)	Discorrer acerca da definição, objetivos, configurações e desafios para diferentes medidas de saúde pública não farmacêuticas com vistas ao controle de surtos de doenças infecciosas.	
Schmidt, B; Crepaldi, M.A;	Impactos na saúde mental e intervenções psicológicas relacionadas à nova pandemia de coronavírus (COVID-19)	Sistematizar o conhecimento dos impactos na saúde mental e intervenções psicológicas relacionadas à nova pandemia de coronavírus.	
Schmidt, B; Crepaldi, M.A; BOLZE, S. D	Saúde mental e intervenções psicológicas diante da pandemia do novo coronavírus (COVID-19)	Sistematizar conhecimentos sobre implicações na saúde mental e intervenções psicológicas diante da pandemia do novo coronavírus.	

Prado, A. D., Peixoto, B. C., da Silva, A. M. B., & Scalia, L. A. M.	A saúde mental dos profissionais de saúde frente à pandemia do COVID-19: uma revisão integrativa	Conhecer a situação da saúde mental dos profissionais da área da saúde da linha de frente na pandemia do COVID-19, e quais consequências para os serviços de saúde.	
Pereira, M.D; Torres, E.C; Antunes, P. F. S; Costa, C, F. T	Sofrimento emocional dos Enfermeiros no contexto hospitalar frente à pandemia de COVID-19	Realizar uma reflexão teórica sobre o sofrimento emocional dos enfermeiros no contexto hospitalar frente à pandemia de COVID-19	
Barbosa, D.J; Gomes, M. P; Souza,F. B. A; Gomes, A, M. T	Fatores de estresse nos profissionais de enfermagem no combate à pandemia da COVID-19	identificar os principais efeitos psicológicos da pandemia da COVID-19 nos profissionais de enfermagem; descrever os principais fatores capazes de gerar estresse psicológico nos profissionais de enfermagem; descrever as estratégias de <i>coping</i> para o combate ao estresse emocional.	
Duarte, M.Q; Santo, M. A. S; Lima, C. P; Giordani, J. P; Trentini, C. M	COVID-19 e os impactos na saúde mental: uma amostra do Rio Grande do Sul	verificar a associação entre distância social, impacto na renda familiar e exposição à informação, com indicadores de sintomas de transtornos mentais em residentes do estado do Rio Grande do Sul / Brasil durante o COVID- 19 pandemia.	
Araujo; Machado, C. Wang et al.,	Estratégias de enfrentamento e a importância do cuidado com a Saúde Mental em tempos da pandemia de COVID-19		

## CONSIDERAÇÕES FINAIS

No presente estudo, foram sistematizados conhecimentos sobre a saúde mental dos profissionais de saúde e as consequências enfrentadas pelos mesmos diante da pandemia

de COVID-19. Em suma, compreendemos que os profissionais de saúde precisam de uma atenção por parte dos gestores por estarem tendenciados a enfrentar situações de estresse e necessidade de tomada rápida de decisão. No entanto, o cenário atual é novo do ponto de vista de diversos fatores, levando a urgência de uma resposta técnica bem como psicoemocional, o que vem se tornando alvo da preocupação de pesquisadores com os profissionais de saúde. Diante do exposto no decorrer do estudo, observa-se que para que ocorra mudanças nesse cenário, é necessário que às autoridades governamentais e gestores de saúde, acolham os profissionais de saúde, abrindo um espaço para ouvir e tomar conhecimento de suas reais necessidades e expectativas, podendo ser expressas na forma de melhores salários. Assim sendo, é necessário que os governantes e gestores, se sensibilizem para programar ações efetivas que garantam qualidade de vida no trabalho dos profissionais que estão diretamente ligados ao combater a pandemia do COVID-19.

Percebe-se que as limitações deste estudo estão relacionadas a uma carência de publicações relacionadas a saúde mental dos profissionais de saúde e suas consequências em sua vida laboral e pessoal decorrente da pandemia de COVID-19. Visto que por se tratar de uma temática ainda recente e pouco abordada, devido especialmente à ausência de evidências científicas robustas sobre os problemas desencadeados psicologicamente pelos profissionais de saúde que atuam durante a pandemia do COVID-19, que venha apresentar manifestações de transtornos mentais.

Finalizando, as informações tecidas neste estudo trazem contribuições relevantes para a prática dos profissionais de saúde, pois oferece um informativo para auxiliar estes profissionais a reconhecerem possíveis sintomas relacionado ao desgaste mental no trabalho no âmbito hospitalar. Este artigo serve de alerta para que os profissionais de saúde fiquem mais atentos a sua saúde mental, visto que quando estes sinais são negligenciados a longo prazo, podem evoluir de sintomas leves de desgaste emocional para quadros mais grave como os transtornos mentais.

## REFERÊNCIAS

1. ABRASCO. Associação Brasileira de saúde Coletiva. **Nota Técnica da Frente Ampla de Direito dos Trabalhadores**. Disponível em: <<https://www.abrasco.org.br/site/gtsaudedotrabalhador/wp-content/uploads/sites/22/2020/04/Nota-T%C3%A9cnica-da-FRENTE-AMPLA-DIREITOS-TRABALHADORES-07-04-20.pdf>>. Acesso em: 18 abr.2020.
2. Aquino, E., Silveira, I. H., Pescarini, J., Aquino, R., & Souza-Filho, J. A. (2020). **Medidas de distanciamento social no controle da pandemia de COVID-19: Potenciais impactos e desafios no Brasil**. *Ciênc. Saúde Coletiva Preprints*. Disponível em: <http://www.cienciaesaudecoletiva.com.br/artigos/medidas-de-distanciamento-social-no-controle-da-pandemia-de-covid19-potenciais-impactos-e-desafios-no-brasil/17550>
3. Barbosa, D. J., Gomes, M. P., Souza, F. B. A., & Gomes, A. M. T. (2020). **Fatores de estresse nos profissionais de enfermagem no combate à pandemia da COVID-19**. *Comunicação em Ciências da Saúde*, 31(Supl 1), 31–47. Disponível em: <http://www.escs.edu.br/revistaccs/index.php/comunicacaoemcienciasdasaude/article/view/651>



4. FIOCRUZ, Fundação Oswaldo Cruz. (2020a). **Cartilha Saúde Mental e Atenção Psicossocial - Informações Gerais**. Disponível em: <https://portal.fiocruz.br/documento/cartilha-saude-mental-e-atencao-psicossocial-na-pandemia-covid-19>
5. FIOCRUZ, Fundação Oswaldo Cruz. (2020b). **Cartilha Saúde Mental e Atenção Psicossocial - Recomendações para Gestores**. Disponível em: <https://portal.fiocruz.br/documento/saude-mental-e-atencao-psicossocial-na-pandemia-covid-19-recomendacoes-para-gestores>
6. Garrido, R. G., & Garrido, F. S. R. G. (2020). COVID-19: **Um panorama com ênfase em medidas restritivas de contato interpessoal**. *Interfaces Científicas - Saúde e Ambiente*, 8(2), 127–141. doi: <https://doi.org/10.17564/2316-3798.2020V8N2P127-141>
7. Lima, C. K. T., Carvalho, P. M. M., Lima, I. A. A. S., Nunes, J. V. A. O., Saraiva, J. S., Souza, R. I., Silva, C. G. L., & Neto, M. L. R. (2020). **The emotional impact of Coronavirus 2019-nCoV (new Coronavirus disease)**. In *Psychiatry Research*, 287(1), 1–2. doi: <https://doi.org/10.1016/j.psychres.2020.112915>
8. MS-Brasil, Ministério da Saúde do Brasil. (2020). **Influência da COVID-19 na Saúde Mental de Profissionais de Saúde Survey**. Secretaria de Gestão Do Trabalho e Da Educação Em Saúde (SGTES) e Associação Brasileira de Psiquiatria (ABP). Disponível em: [https://pt.surveymonkey.com/r/Covid-19\\_SaudeMental\\_SGTES](https://pt.surveymonkey.com/r/Covid-19_SaudeMental_SGTES)
9. Prado, A. D., Peixoto, B. C., da Silva, A. M. B., & Scalia, L. A. M. (2020). **A saúde mental dos profissionais de saúde frente à pandemia do COVID-19: uma revisão integrativa**. *Revista Eletrônica Acervo Saúde*, (46), e4128. <https://doi.org/10.25248/reas.e4128.2020>
10. Portugal, J. K. A., Reis, M. H. da S., Barão, Évelyn J. da S., Souza, T. T. G. de, Guimarães, R. S., Almeida, L. da S. de, Pereira, R. M. de O., Freire, N. M., Germano, S. N. F., & Garrido, M. da S. (2020). **Percepção do impacto emocional da equipe de enfermagem diante da pandemia de COVID-19: relato de experiência**. *Revista Eletrônica Acervo Saúde*, (46), e3794. <https://doi.org/10.25248/reas.e3794.2020>
11. Schmidt, B., Crepaldi, M. A., Bolze, S. D. A., Neiva-Silva, L., & Demenech, L. M. (2020). **Impactos na Saúde Mental e Intervenções Psicológicas Diante da Pandemia do Novo Coronavírus (COVID-19)**. *SciELO Preprints*, 1–26. doi: <https://doi.org/10.1590/SCIELOPREPRINTS.58>
12. WHO, World Health Organization. (2020a). **(COVID-19) situation reports - 115**. Disponível em: [https://www.who.int/docs/default-source/coronaviruse/situation-reports/20200514-covid-19-sitrep-115.pdf?sfvrsn=3fce8d3c\\_6](https://www.who.int/docs/default-source/coronaviruse/situation-reports/20200514-covid-19-sitrep-115.pdf?sfvrsn=3fce8d3c_6)

## ÍNDICE REMISSIVO

### A

Assistência à Saúde 148

### B

Biossegurança 12, 89, 92, 93, 94, 95, 96, 98, 99, 101, 148, 154, 170

Blocos Cirúrgicos 11, 81, 82, 83, 84, 85, 86, 89

Brasil 2, 5, 6, 8, 10, 3, 4, 5, 6, 7, 8, 10, 12, 14, 15, 16, 20, 21, 23, 24, 25, 27, 34, 35, 36, 38, 44, 47, 50, 55, 58, 60, 63, 67, 68, 70, 71, 81, 100, 102, 104, 111, 113, 114, 117, 118, 121, 124, 125, 126, 128, 132, 133, 134, 137, 138, 139, 146, 149, 150, 151, 152, 154, 158, 159, 161, 162, 163, 166, 169, 170, 173, 175, 176, 178, 179

### C

Controle de Infecções 64, 150, 157, 169

Coronavírus 8, 1, 2, 13, 22, 23, 26, 27, 28, 29, 30, 35, 49, 50, 57, 59, 61, 62, 67, 68, 71, 78, 79, 80, 82, 83, 90, 91, 92, 93, 100, 101, 105, 114, 115, 117, 118, 119, 123, 133, 134, 136, 137, 146, 148, 154, 157, 170, 179, 180

COVID-19 2, 8, 9, 10, 11, 12, 13, 1, 2, 3, 12, 13, 14, 15, 16, 17, 18, 19, 20, 21, 22, 23, 24, 25, 26, 27, 28, 30, 34, 35, 36, 37, 38, 39, 40, 41, 42, 43, 44, 45, 46, 47, 49, 50, 52, 55, 58, 61, 62, 65, 66, 67, 68, 69, 70, 71, 72, 73, 74, 75, 76, 77, 78, 79, 80, 81, 82, 83, 84, 85, 86, 87, 88, 89, 90, 91, 92, 93, 96, 97, 98, 99, 100, 101, 102, 103, 105, 109, 110, 112, 114, 115, 116, 117, 118, 119, 120, 121, 122, 123, 124, 125, 126, 127, 128, 129, 130, 131, 132, 133, 134, 135, 136, 138, 139, 140, 141, 142, 143, 144, 145, 146, 147, 148, 149, 150, 151, 153, 154, 155, 156, 157, 168, 169, 170, 171, 172, 173, 176, 177, 178, 179, 180, 181

### D

Direito do trabalho 10

### E

Emergência 11, 12, 13, 27, 36, 42, 50, 52, 54, 55, 68, 70, 71, 75, 76, 77, 78, 84, 85, 87, 97, 103, 113, 133, 136, 137, 158, 176

Enfermagem 10, 11, 12, 14, 15, 16, 17, 18, 19, 20, 21, 22, 25, 28, 34, 35, 42, 43, 44, 46, 47, 48, 49, 50, 51, 52, 53, 54, 55, 56, 57, 58, 59, 60, 61, 62, 63, 64, 65, 66, 67, 68, 84, 99, 124, 148, 150, 181

Epidemiologia 13, 14, 27, 170, 172, 178, 181

Esgotamento profissional 43, 44

## **G**

Gestão em Saúde 42

Gestão pública 136, 137, 138, 145

Gripe 8, 13, 95, 109, 171, 172, 173, 174, 175, 176, 177, 179

## **I**

Infecção por Coronavirus 26, 28

Influenza 13, 77, 95, 171, 172, 173, 174, 175, 176, 177, 178, 179, 180

Isolamento 1, 2, 3, 8, 9, 30, 43, 45, 50, 62, 66, 77, 85, 97, 110, 111, 112, 121, 130, 131, 132, 133, 139, 147, 148, 150, 151, 152, 153, 154, 173

## **M**

Manifestações neurológicas 71, 73, 74, 77, 177

Medicina 8, 10, 12, 36, 38, 41, 42, 89, 116, 117, 181

Microbiologia 92

## **N**

Neurocirurgia 70, 81, 82, 83, 87, 88

Neurologia 71

## **O**

Odontologia 92, 93, 94, 96, 97, 98, 99, 100, 103, 112, 113, 170

Oncologia 116, 117, 119, 122

## **P**

Pandemia 8, 10, 11, 12, 13, 1, 2, 3, 5, 6, 8, 9, 10, 12, 13, 14, 21, 23, 25, 26, 27, 28, 30, 33, 34, 35, 36, 37, 38, 39, 40, 42, 43, 44, 45, 46, 48, 49, 50, 51, 52, 53, 55, 58, 60, 65, 70, 71, 72, 76, 77, 78, 81, 82, 83, 84, 85, 86, 87, 88, 92, 93, 96, 99, 100, 101, 102, 109, 111, 113, 117, 118, 119, 121, 122, 124, 125, 130, 132, 134, 136, 138, 140, 145, 150, 151, 152, 153, 154, 155, 156, 157, 158, 163, 169, 173, 176

Pneumonia Viral 101

Prisões 148, 149

Profissionais da enfermagem 47, 55

Profissionais da Saúde 10, 12, 13, 14, 16, 17, 18, 20, 22, 23, 24, 27, 45, 48, 96, 137

## **S**

SARS-COV-2 8, 12, 13, 15, 23, 27, 50, 58, 62, 64, 66, 69, 70, 71, 72, 73, 76, 77, 78, 79, 80, 82, 90, 92, 93, 96, 98, 101, 102, 111, 114, 121, 122, 125, 126, 127, 149, 157, 169, 170, 179

Saúde do trabalhador 3, 5, 10, 53

Saúde Mental 10, 7, 25, 26, 27, 28, 29, 30, 34, 35, 46

Saúde Pública 13, 19, 21, 27, 42, 43, 50, 54, 55, 66, 85, 99, 100, 101, 127, 133, 134, 158, 170, 172, 173, 179, 181

Serviços de Saúde 22, 30, 42, 53, 58, 68, 70, 71, 92, 96, 98, 114, 145, 148, 152, 169, 178

Serviços de Saúde da Mulher 148

Síndrome Respiratória Aguda Grave 12, 14, 58, 70, 95, 101, 124, 126, 140, 141

Sistema de informação geográfica 136

## T

Telemedicina 10, 36, 37, 38, 39, 40, 41, 89

Teletrabalho 10, 1, 2, 3, 4, 5, 6, 7, 8, 9, 10, 11

Trabalho remoto 3, 4, 5, 6, 7, 9

## V

Vigilância Epidemiológica 24, 125, 139, 146

Violência laboral 11, 48, 49, 51, 53, 54

Vulnerabilidade em Saúde 148

***COVID-19 no Brasil:  
Os Múltiplos Olhares da Ciência  
para Compreensão e Formas de  
Enfrentamento***

**3**

[www.atenaeditora.com.br](http://www.atenaeditora.com.br) 

[contato@atenaeditora.com.br](mailto:contato@atenaeditora.com.br) 

[@atenaeditora](https://www.instagram.com/atenaeditora) 

[www.facebook.com/atenaeditora.com.br](https://www.facebook.com/atenaeditora.com.br) 

***COVID-19 no Brasil:  
Os Múltiplos Olhares da Ciência  
para Compreensão e Formas de  
Enfrentamento***

**3**

[www.atenaeditora.com.br](http://www.atenaeditora.com.br) 

[contato@atenaeditora.com.br](mailto:contato@atenaeditora.com.br) 

[@atenaeditora](https://www.instagram.com/atenaeditora) 

[www.facebook.com/atenaeditora.com.br](https://www.facebook.com/atenaeditora.com.br) 