

Ciências Exatas e da Terra: Exploração e Qualificação de Diferentes Tecnologias

2



Raissa Rachel Salustriano da Silva-Matos
Nítalo André Farias Machado
Romário Martins Costa
(Organizadores)

Atena
Editora
Ano 2020

Ciências Exatas e da Terra: Exploração e Qualificação de Diferentes Tecnologias

2

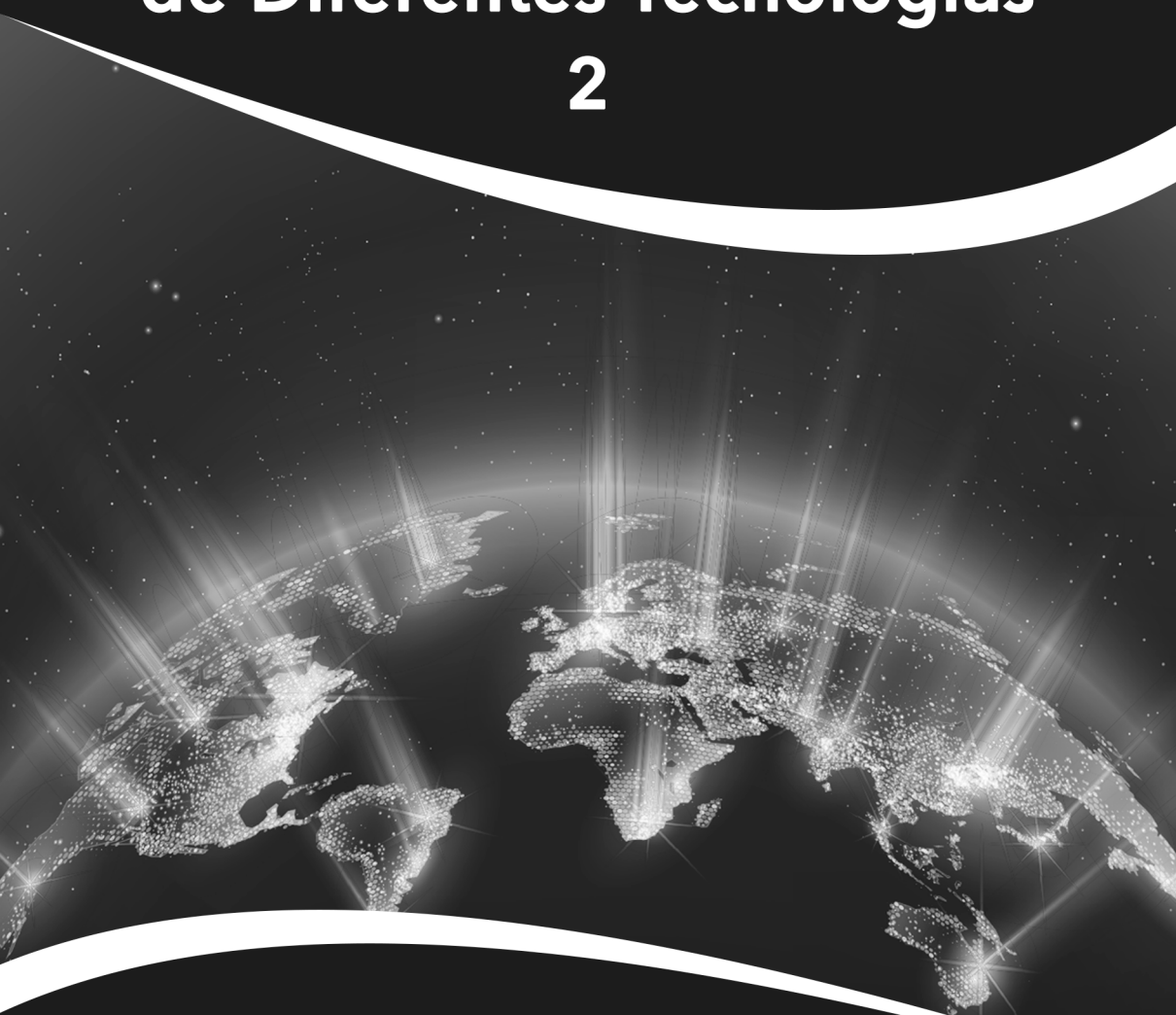

Raissa Rachel Salustriano da Silva-Matos
Nítalo André Farias Machado
Romário Martins Costa
(Organizadores)

Atena
Editora
Ano 2020

Editora Chefe

Profª Drª Antonella Carvalho de Oliveira

Assistentes Editoriais

Natalia Oliveira

Bruno Oliveira

Flávia Roberta Barão

Bibliotecária

Janaina Ramos

Projeto Gráfico e Diagramação

Natália Sandrini de Azevedo

Camila Alves de Cremona

Luiza Alves Batista

Maria Alice Pinheiro

Imagens da Capa

Shutterstock

Edição de Arte

Luiza Alves Batista

Revisão

Os Autores

2020 by Atena Editora

Copyright © Atena Editora

Copyright do Texto © 2020 Os autores

Copyright da Edição © 2020 Atena Editora

Direitos para esta edição cedidos à Atena Editora pelos autores.



Todo o conteúdo deste livro está licenciado sob uma Licença de Atribuição *Creative Commons*. Atribuição-Não-Comercial-NãoDerivativos 4.0 Internacional (CC BY-NC-ND 4.0).

O conteúdo dos artigos e seus dados em sua forma, correção e confiabilidade são de responsabilidade exclusiva dos autores, inclusive não representam necessariamente a posição oficial da Atena Editora. Permitido o *download* da obra e o compartilhamento desde que sejam atribuídos créditos aos autores, mas sem a possibilidade de alterá-la de nenhuma forma ou utilizá-la para fins comerciais.

A Atena Editora não se responsabiliza por eventuais mudanças ocorridas nos endereços convencionais ou eletrônicos citados nesta obra.

Todos os manuscritos foram previamente submetidos à avaliação cega pelos pares, membros do Conselho Editorial desta Editora, tendo sido aprovados para a publicação.

Conselho Editorial

Ciências Humanas e Sociais Aplicadas

Prof. Dr. Alexandre Jose Schumacher – Instituto Federal de Educação, Ciência e Tecnologia do Paraná

Prof. Dr. Américo Junior Nunes da Silva – Universidade do Estado da Bahia

Prof. Dr. Antonio Carlos Frasson – Universidade Tecnológica Federal do Paraná

Prof. Dr. Antonio Gasparetto Júnior – Instituto Federal do Sudeste de Minas Gerais

Prof. Dr. Antonio Isidro-Filho – Universidade de Brasília

Prof. Dr. Carlos Antonio de Souza Moraes – Universidade Federal Fluminense
Profª Drª Cristina Gaio – Universidade de Lisboa
Prof. Dr. Daniel Richard Sant’Ana – Universidade de Brasília
Prof. Dr. Deyvison de Lima Oliveira – Universidade Federal de Rondônia
Profª Drª Dilma Antunes Silva – Universidade Federal de São Paulo
Prof. Dr. Edvaldo Antunes de Farias – Universidade Estácio de Sá
Prof. Dr. Elson Ferreira Costa – Universidade do Estado do Pará
Prof. Dr. Eloi Martins Senhora – Universidade Federal de Roraima
Prof. Dr. Gustavo Henrique Cepolini Ferreira – Universidade Estadual de Montes Claros
Profª Drª Ivone Goulart Lopes – Istituto Internazionele delle Figlie de Maria Ausiliatrice
Prof. Dr. Jadson Correia de Oliveira – Universidade Católica do Salvador
Prof. Dr. Julio Candido de Meirelles Junior – Universidade Federal Fluminense
Profª Drª Lina Maria Gonçalves – Universidade Federal do Tocantins
Prof. Dr. Luis Ricardo Fernandes da Costa – Universidade Estadual de Montes Claros
Profª Drª Natiéli Piovesan – Instituto Federal do Rio Grande do Norte
Prof. Dr. Marcelo Pereira da Silva – Pontifícia Universidade Católica de Campinas
Profª Drª Maria Luzia da Silva Santana – Universidade Federal de Mato Grosso do Sul
Profª Drª Paola Andressa Scortegagna – Universidade Estadual de Ponta Grossa
Profª Drª Rita de Cássia da Silva Oliveira – Universidade Estadual de Ponta Grossa
Prof. Dr. Rui Maia Diamantino – Universidade Salvador
Prof. Dr. Urandi João Rodrigues Junior – Universidade Federal do Oeste do Pará
Profª Drª Vanessa Bordin Viera – Universidade Federal de Campina Grande
Prof. Dr. William Cleber Domingues Silva – Universidade Federal Rural do Rio de Janeiro
Prof. Dr. Willian Douglas Guilherme – Universidade Federal do Tocantins

Ciências Agrárias e Multidisciplinar

Prof. Dr. Alexandre Igor Azevedo Pereira – Instituto Federal Goiano
Profª Drª Carla Cristina Bauermann Brasil – Universidade Federal de Santa Maria
Prof. Dr. Antonio Pasqualetto – Pontifícia Universidade Católica de Goiás
Prof. Dr. Cleberton Correia Santos – Universidade Federal da Grande Dourados
Profª Drª Daiane Garabeli Trojan – Universidade Norte do Paraná
Profª Drª Diocléa Almeida Seabra Silva – Universidade Federal Rural da Amazônia
Prof. Dr. Écio Souza Diniz – Universidade Federal de Viçosa
Prof. Dr. Fábio Steiner – Universidade Estadual de Mato Grosso do Sul
Prof. Dr. Fágner Cavalcante Patrocínio dos Santos – Universidade Federal do Ceará
Profª Drª Girlene Santos de Souza – Universidade Federal do Recôncavo da Bahia
Prof. Dr. Jael Soares Batista – Universidade Federal Rural do Semi-Árido
Prof. Dr. Júlio César Ribeiro – Universidade Federal Rural do Rio de Janeiro
Profª Drª Lina Raquel Santos Araújo – Universidade Estadual do Ceará
Prof. Dr. Pedro Manuel Villa – Universidade Federal de Viçosa
Profª Drª Raissa Rachel Salustriano da Silva Matos – Universidade Federal do Maranhão
Prof. Dr. Ronilson Freitas de Souza – Universidade do Estado do Pará
Profª Drª Talita de Santos Matos – Universidade Federal Rural do Rio de Janeiro
Prof. Dr. Tiago da Silva Teófilo – Universidade Federal Rural do Semi-Árido
Prof. Dr. Valdemar Antonio Paffaro Junior – Universidade Federal de Alfenas

Ciências Biológicas e da Saúde

Prof. Dr. André Ribeiro da Silva – Universidade de Brasília
Prof^ª Dr^ª Anelise Levay Murari – Universidade Federal de Pelotas
Prof. Dr. Benedito Rodrigues da Silva Neto – Universidade Federal de Goiás
Prof^ª Dr^ª Débora Luana Ribeiro Pessoa – Universidade Federal do Maranhão
Prof. Dr. Douglas Siqueira de Almeida Chaves -Universidade Federal Rural do Rio de Janeiro
Prof. Dr. Edson da Silva – Universidade Federal dos Vales do Jequitinhonha e Mucuri
Prof^ª Dr^ª Eleuza Rodrigues Machado – Faculdade Anhanguera de Brasília
Prof^ª Dr^ª Elane Schwinden Prudêncio – Universidade Federal de Santa Catarina
Prof^ª Dr^ª Eysler Gonçalves Maia Brasil – Universidade da Integração Internacional da Lusofonia Afro-Brasileira
Prof. Dr. Ferlando Lima Santos – Universidade Federal do Recôncavo da Bahia
Prof^ª Dr^ª Gabriela Vieira do Amaral – Universidade de Vassouras
Prof. Dr. Gianfábio Pimentel Franco – Universidade Federal de Santa Maria
Prof. Dr. Helio Franklin Rodrigues de Almeida – Universidade Federal de Rondônia
Prof^ª Dr^ª Iara Lúcia Tescarollo – Universidade São Francisco
Prof. Dr. Igor Luiz Vieira de Lima Santos – Universidade Federal de Campina Grande
Prof. Dr. Jefferson Thiago Souza – Universidade Estadual do Ceará
Prof. Dr. Jesus Rodrigues Lemos – Universidade Federal do Piauí
Prof. Dr. Jônatas de França Barros – Universidade Federal do Rio Grande do Norte
Prof. Dr. José Max Barbosa de Oliveira Junior – Universidade Federal do Oeste do Pará
Prof. Dr. Luís Paulo Souza e Souza – Universidade Federal do Amazonas
Prof^ª Dr^ª Magnólia de Araújo Campos – Universidade Federal de Campina Grande
Prof. Dr. Marcus Fernando da Silva Praxedes – Universidade Federal do Recôncavo da Bahia
Prof^ª Dr^ª Maria Tatiane Gonçalves Sá – Universidade do Estado do Pará
Prof^ª Dr^ª Mylena Andréa Oliveira Torres – Universidade Ceuma
Prof^ª Dr^ª Natiéli Piovesan – Instituto Federaci do Rio Grande do Norte
Prof. Dr. Paulo Inada – Universidade Estadual de Maringá
Prof. Dr. Rafael Henrique Silva – Hospital Universitário da Universidade Federal da Grande Dourados
Prof^ª Dr^ª Regiane Luz Carvalho – Centro Universitário das Faculdades Associadas de Ensino
Prof^ª Dr^ª Renata Mendes de Freitas – Universidade Federal de Juiz de Fora
Prof^ª Dr^ª Vanessa Lima Gonçalves – Universidade Estadual de Ponta Grossa
Prof^ª Dr^ª Vanessa Bordin Viera – Universidade Federal de Campina Grande

Ciências Exatas e da Terra e Engenharias

Prof. Dr. Adélio Alcino Sampaio Castro Machado – Universidade do Porto
Prof. Dr. Carlos Eduardo Sanches de Andrade – Universidade Federal de Goiás
Prof^ª Dr^ª Carmen Lúcia Voigt – Universidade Norte do Paraná
Prof. Dr. Douglas Gonçalves da Silva – Universidade Estadual do Sudoeste da Bahia
Prof. Dr. Eloi Rufato Junior – Universidade Tecnológica Federal do Paraná
Prof^ª Dr^ª Érica de Melo Azevedo – Instituto Federal do Rio de Janeiro
Prof. Dr. Fabrício Menezes Ramos – Instituto Federal do Pará
Prof^ª Dr. Jéssica Verger Nardeli – Universidade Estadual Paulista Júlio de Mesquita Filho
Prof. Dr. Juliano Carlo Rufino de Freitas – Universidade Federal de Campina Grande
Prof^ª Dr^ª Luciana do Nascimento Mendes – Instituto Federal de Educação, Ciência e Tecnologia do Rio Grande do Norte

Prof. Dr. Marcelo Marques – Universidade Estadual de Maringá
Profª Drª Neiva Maria de Almeida – Universidade Federal da Paraíba
Profª Drª Natiéli Piovesan – Instituto Federal do Rio Grande do Norte
Profª Drª Priscila Tessmer Scaglioni – Universidade Federal de Pelotas
Prof. Dr. Takeshy Tachizawa – Faculdade de Campo Limpo Paulista

Linguística, Letras e Artes

Profª Drª Adriana Demite Stephani – Universidade Federal do Tocantins
Profª Drª Angeli Rose do Nascimento – Universidade Federal do Estado do Rio de Janeiro
Profª Drª Carolina Fernandes da Silva Mandaji – Universidade Tecnológica Federal do Paraná
Profª Drª Denise Rocha – Universidade Federal do Ceará
Prof. Dr. Fabiano Tadeu Grazioli – Universidade Regional Integrada do Alto Uruguai e das Missões
Prof. Dr. Gilmei Fleck – Universidade Estadual do Oeste do Paraná
Profª Drª Keyla Christina Almeida Portela – Instituto Federal de Educação, Ciência e Tecnologia do Paraná
Profª Drª Miranilde Oliveira Neves – Instituto de Educação, Ciência e Tecnologia do Pará
Profª Drª Sandra Regina Gardacho Pietrobon – Universidade Estadual do Centro-Oeste
Profª Drª Sheila Marta Carregosa Rocha – Universidade do Estado da Bahia

Conselho Técnico Científico

Prof. Me. Abrãao Carvalho Nogueira – Universidade Federal do Espírito Santo
Prof. Me. Adalberto Zorzo – Centro Estadual de Educação Tecnológica Paula Souza
Prof. Me. Adalto Moreira Braz – Universidade Federal de Goiás
Prof. Dr. Adaylson Wagner Sousa de Vasconcelos – Ordem dos Advogados do Brasil/Seccional Paraíba
Prof. Dr. Adilson Tadeu Basquerote Silva – Universidade para o Desenvolvimento do Alto Vale do Itajaí
Prof. Me. Alexsandro Teixeira Ribeiro – Centro Universitário Internacional
Prof. Me. André Flávio Gonçalves Silva – Universidade Federal do Maranhão
Profª Ma. Andréa Cristina Marques de Araújo – Universidade Fernando Pessoa
Profª Drª Andreza Lopes – Instituto de Pesquisa e Desenvolvimento Acadêmico
Profª Drª Andrezza Miguel da Silva – Faculdade da Amazônia
Profª Ma. Anelisa Mota Gregoleti – Universidade Estadual de Maringá
Profª Ma. Anne Karynne da Silva Barbosa – Universidade Federal do Maranhão
Prof. Dr. Antonio Hot Pereira de Faria – Polícia Militar de Minas Gerais
Prof. Me. Armando Dias Duarte – Universidade Federal de Pernambuco
Profª Ma. Bianca Camargo Martins – UniCesumar
Profª Ma. Carolina Shimomura Nanya – Universidade Federal de São Carlos
Prof. Me. Carlos Antônio dos Santos – Universidade Federal Rural do Rio de Janeiro
Prof. Ma. Cláudia de Araújo Marques – Faculdade de Música do Espírito Santo
Profª Drª Cláudia Taís Siqueira Cagliari – Centro Universitário Dinâmica das Cataratas
Prof. Me. Clécio Danilo Dias da Silva – Universidade Federal do Rio Grande do Norte
Prof. Me. Daniel da Silva Miranda – Universidade Federal do Pará
Profª Ma. Daniela da Silva Rodrigues – Universidade de Brasília
Profª Ma. Daniela Remião de Macedo – Universidade de Lisboa
Profª Ma. Dayane de Melo Barros – Universidade Federal de Pernambuco

Prof. Me. Douglas Santos Mezacas – Universidade Estadual de Goiás
Prof. Me. Edevaldo de Castro Monteiro – Embrapa Agrobiologia
Prof. Me. Eduardo Gomes de Oliveira – Faculdades Unificadas Doctum de Cataguases
Prof. Me. Eduardo Henrique Ferreira – Faculdade Pitágoras de Londrina
Prof. Dr. Edwaldo Costa – Marinha do Brasil
Prof. Me. Eliel Constantino da Silva – Universidade Estadual Paulista Júlio de Mesquita
Prof. Me. Ernane Rosa Martins – Instituto Federal de Educação, Ciência e Tecnologia de Goiás
Prof. Me. Euvaldo de Sousa Costa Junior – Prefeitura Municipal de São João do Piauí
Profª Ma. Fabiana Coelho Couto Rocha Corrêa – Centro Universitário Estácio Juiz de Fora
Prof. Dr. Fabiano Lemos Pereira – Prefeitura Municipal de Macaé
Prof. Me. Felipe da Costa Negrão – Universidade Federal do Amazonas
Profª Drª Germana Ponce de Leon Ramírez – Centro Universitário Adventista de São Paulo
Prof. Me. Gevair Campos – Instituto Mineiro de Agropecuária
Prof. Me. Givanildo de Oliveira Santos – Secretaria da Educação de Goiás
Prof. Dr. Guilherme Renato Gomes – Universidade Norte do Paraná
Prof. Me. Gustavo Krahl – Universidade do Oeste de Santa Catarina
Prof. Me. Helton Rangel Coutinho Junior – Tribunal de Justiça do Estado do Rio de Janeiro
Profª Ma. Isabelle Cerqueira Sousa – Universidade de Fortaleza
Profª Ma. Jaqueline Oliveira Rezende – Universidade Federal de Uberlândia
Prof. Me. Javier Antonio Alborno – University of Miami and Miami Dade College
Prof. Me. Jhonatan da Silva Lima – Universidade Federal do Pará
Prof. Dr. José Carlos da Silva Mendes – Instituto de Psicologia Cognitiva, Desenvolvimento Humano e Social
Prof. Me. Jose Elyton Batista dos Santos – Universidade Federal de Sergipe
Prof. Me. José Luiz Leonardo de Araujo Pimenta – Instituto Nacional de Investigación Agropecuaria Uruguay
Prof. Me. José Messias Ribeiro Júnior – Instituto Federal de Educação Tecnológica de Pernambuco
Profª Drª Juliana Santana de Curcio – Universidade Federal de Goiás
Profª Ma. Juliana Thaisa Rodrigues Pacheco – Universidade Estadual de Ponta Grossa
Profª Drª Kamilly Souza do Vale – Núcleo de Pesquisas Fenomenológicas/UFPA
Prof. Dr. Kárpio Márcio de Siqueira – Universidade do Estado da Bahia
Profª Drª Karina de Araújo Dias – Prefeitura Municipal de Florianópolis
Prof. Dr. Lázaro Castro Silva Nascimento – Laboratório de Fenomenologia & Subjetividade/UFPR
Prof. Me. Leonardo Tullio – Universidade Estadual de Ponta Grossa
Profª Ma. Lillian Coelho de Freitas – Instituto Federal do Pará
Profª Ma. Liliani Aparecida Sereno Fontes de Medeiros – Consórcio CEDERJ
Profª Drª Lívia do Carmo Silva – Universidade Federal de Goiás
Prof. Dr. Lucio Marques Vieira Souza – Secretaria de Estado da Educação, do Esporte e da Cultura de Sergipe
Prof. Me. Luis Henrique Almeida Castro – Universidade Federal da Grande Dourados
Prof. Dr. Luan Vinicius Bernardelli – Universidade Estadual do Paraná
Prof. Dr. Michel da Costa – Universidade Metropolitana de Santos
Prof. Dr. Marcelo Máximo Purificação – Fundação Integrada Municipal de Ensino Superior

Prof. Me. Marcos Aurelio Alves e Silva – Instituto Federal de Educação, Ciência e Tecnologia de São Paulo

Profª Ma. Maria Elanny Damasceno Silva – Universidade Federal do Ceará

Profª Ma. Marileila Marques Toledo – Universidade Federal dos Vales do Jequitinhonha e Mucuri

Prof. Me. Ricardo Sérgio da Silva – Universidade Federal de Pernambuco

Profª Ma. Renata Luciane Polsaque Young Blood – UniSecal

Prof. Me. Robson Lucas Soares da Silva – Universidade Federal da Paraíba

Prof. Me. Sebastião André Barbosa Junior – Universidade Federal Rural de Pernambuco

Profª Ma. Silene Ribeiro Miranda Barbosa – Consultoria Brasileira de Ensino, Pesquisa e Extensão

Profª Ma. Solange Aparecida de Souza Monteiro – Instituto Federal de São Paulo

Prof. Me. Tallys Newton Fernandes de Matos – Faculdade Regional Jaguaribana

Profª Ma. Thatianny Jasmine Castro Martins de Carvalho – Universidade Federal do Piauí

Prof. Me. Tiago Silvio Dedoné – Colégio ECEL Positivo

Prof. Dr. Welleson Feitosa Gazel – Universidade Paulista

Ciências exatas e da terra: exploração e qualificação de diferentes tecnologias 2

Editora Chefe: Profª Drª Antonella Carvalho de Oliveira
Bibliotecária: Janaina Ramos
Diagramação: Camila Alves de Cremo
Correção: Vanessa Mottin de Oliveira Batista
Edição de Arte: Luiza Alves Batista
Revisão: Os Autores
Organizadores: Raissa Rachel Salustriano da Silva-
Matos Nítalo André Farias Machado
Romário Martins Costa

Dados Internacionais de Catalogação na Publicação (CIP)

C569 Ciências exatas e da terra: exploração e qualificação de diferentes tecnologias 2 / Organizadores Raissa Rachel Salustriano da Silva-Matos, Nítalo André Farias Machado, Romário Martins Costa. – Ponta Grossa - PR: Atena, 2020.

Formato: PDF

Requisitos de sistema: Adobe Acrobat Reader

Modo de acesso: World Wide Web

Inclui bibliografia

ISBN 978-65-5706-485-6

DOI 10.22533/at.ed.856202710

1. Geociências. 2. Ciências exatas. 3. Ciências da terra.
I. Silva-Matos, Raissa Rachel Salustriano da (Organizadora).
II. Machado, Nítalo André Farias (Organizador). III. Costa,
Romário Martins (Organizador). IV. Título.

CDD 550

Elaborado por Bibliotecária Janaina Ramos – CRB-8/9166

Atena Editora

Ponta Grossa – Paraná – Brasil

Telefone: +55 (42) 3323-5493

www.atenaeditora.com.br

contato@atenaeditora.com.br

APRESENTAÇÃO

A tecnologia encontra-se cada vez mais presente em nossas vidas, mudando completamente a nossa interação e percepção do mundo. No universo científico não é diferente, sobretudo por conta de o progresso tecnológico estar contribuindo constantemente no desenvolvimento de métodos de aquisição e análise de dados.

Neste livro são apresentados vários trabalhos com métodos modernos de exploração de dados usando diferentes tecnologias nas Ciências Exatas e da Terra, alguns com resultados práticos, outros com métodos tecnológicos que auxiliam na tomada de decisão na ótica sustentável e outros com métodos de desenvolvimento para o ensino de tecnologias.

A obra “Ciências Exatas e da Terra: Exploração e Qualificação de Diferentes Tecnologias 2” aborda os mais diversos assuntos sobre a aplicação de métodos e ferramentas nas diversas áreas das engenharias e ciências sociais aplicadas a fim de divulgar métodos modernos de tecnologias aplicáveis, métodos sofisticados de análises de dados e melhorar a relação ensino aprendizado, sendo por meio de levantamentos teórico-práticos de dados referentes aos cursos ou através de propostas de melhoria nestas relações. Portanto, a obra possui um relevante conhecimento para profissionais que buscam estar atualizados e alinhados com as novas tecnologias.

Raissa Rachel Salustriano da Silva-Matos

Nítalo André Farias Machado

Romário Martins Costa

SUMÁRIO

CAPÍTULO 1..... 1

RECONSTRUCTION OF PARTIALLY DETECTED DARK SLOPE STREAKS FROM AUTOMATIC EXTRACTION ALGORITHM USING INPAINTING TECHNIQUE

Erivaldo Antônio da Silva
Breno Strogueia Maia da Cruz
Ana Luisa Chaves Figueira
Samara Calçado Azevedo
Pedro Pina

DOI 10.22533/at.ed.8562027101

CAPÍTULO 2..... 16

SÍNTESE E CARACTERIZAÇÃO DE NANOPARTÍCULAS DE ÓXIDO DE FERRO, E UTILIZAÇÃO DO PROCESSO FOTO-FENTON HETEROGÊNEO NA DEGRADAÇÃO DO CORANTE AZUL DE METILENO

Marcus Renato Pinheiro Mattos
Kelry Cristina Muniz Barbosa
Jerry Lucio Castro de Araújo

DOI 10.22533/at.ed.8562027102

CAPÍTULO 3..... 32

TÉCNICAS GEOESTADÍSTICAS APLICADAS AL ANÁLISIS DE LA DISTRIBUCIÓN ESPACIAL DE LA BIOMASA FORESTAL ASOCIADA AL MERCADO DE LA BIOENERGÍA AL SUR DE CHILE

Gastón Vergara Díaz
Víctor Sandoval Vásquez
Miguel Ángel Herrera Machuca

DOI 10.22533/at.ed.8562027103

CAPÍTULO 4..... 46

ANÁLISE DAS DEMONSTRAÇÕES CONTÁBEIS: ESTUDO DE CASO NA EMPRESA X

Alini Engel
Géssica Fiabane
Cassandra Lanfredi
Luana Stefanski
Suzana Paula Vitali

DOI 10.22533/at.ed.8562027104

CAPÍTULO 5..... 61

ANÁLISE DE AGRUPAMENTO DA VELOCIDADE DO VENTO NO NORDESTE DO BRASIL

Lêda Valéria Ramos Santana
Antonio Samuel Alves da Silva

DOI 10.22533/at.ed.8562027105

CAPÍTULO 6.....	70
ANÁLISE PALEOAMBIENTAL DA PORÇÃO LESTE DA BAÍA DE GUANABARA, RJ, BRASIL, ATRAVÉS DE BIOMINERALIZAÇÕES DE SÍLICA	
Jenifer Garcia Gomes Heloisa Helena Gomes Coe Alberto Garcia de Figueiredo Jr Kita Chaves Damasio Macario Emily Gomes	
DOI 10.22533/at.ed.8562027106	
CAPÍTULO 7.....	86
APLICAÇÃO DE UMA SEQUÊNCIA DIDÁTICA PARA O ENSINO DE INDUÇÃO ELETROMAGNÉTICA	
Antonio Reginaldo Agassi Ivan Marcelo Laczkowski Roseli Constantino Schwerz	
DOI 10.22533/at.ed.8562027107	
CAPÍTULO 8.....	97
ATIVIDADE ANTIMICROBIANA DE NANOEMULSÕES COM ÓLEOS ESSENCIAIS	
Emanuela Feitoza da Costa Weibson Paz Pinheiro André Mayrla Rocha Lima Flávia Oliveira Monteiro da Silva Abreu	
DOI 10.22533/at.ed.8562027108	
CAPÍTULO 9.....	115
ATRAÇÃO DE FÊMEAS DE <i>Cerconota anonella</i> POR DIFERENTES ESTÁGIOS DE <i>Annona muricata</i>	
Rita de Cássia Correia da Silva Maxdouglass dos Santos Ruth Rufino do Nascimento	
DOI 10.22533/at.ed.8562027109	
CAPÍTULO 10.....	123
DESENVOLVIMENTO DE ROTINA MORFOLÓGICA PARA DETECÇÃO DE ÁREAS DE QUEIMADAS EM IMAGENS DE SATÉLITE	
Giovanna Carreira Marinho Erivaldo Antônio da Silva Ana Luisa Chaves Figueira Guilherme Pina Cardim Mauricio Araujo Dias	
DOI 10.22533/at.ed.85620271010	
CAPÍTULO 11.....	133
ESTRUTURAS SEDIMENTARES PRIMÁRIAS DOS DEPÓSITOS ARENOSOS	

MARINHO PRAIAS HOLOCÊNICOS DA ILHA DE SANTA CATARINA-SC, BRASIL

Norberto Olmiro Horn Filho

Fábio Effting Silva

João Pedro Canhisares

Ana Flávia de Freitas

Ana Paula Castagnara Sutili

Pedro Scheibe Wolff

Tatiana Martins da Silva

DOI 10.22533/at.ed.85620271011

CAPÍTULO 12..... 151

AVALIAÇÃO DA ESTABILIDADE OXIDATIVA DO ÓLEO DE INAJÁ

Fagnaldo Braga Pontes

Orivaldo Teixeira de Menezes Júnior

Margarida Carmo de Souza

DOI 10.22533/at.ed.85620271012

CAPÍTULO 13..... 159

DESENVOLVIMENTO DE METODOLOGIA PARA EXTRAÇÃO MORFOLÓGICA DE PISTAS DE AEROPORTOS EM IMAGENS ORBITAIS

Eduardo Soares Nascimento

Erivaldo Antonio da Silva

Allan Alves Lopes Ferreira

Daniel José Padovani Ederli

Thamires Gil Godoy

DOI 10.22533/at.ed.85620271013

CAPÍTULO 14..... 168

ESTUDO COMPARATIVO DE CUSTOS DE UMA OBRA DE PAVIMENTAÇÃO UTILIZANDO O SICRO 2 E O NOVO SICRO

Douglas Yoshiaki Benites Koyama

Julio Xavier Bertulio

Maria Fernanda Fávero Menna Barreto

DOI 10.22533/at.ed.85620271014

CAPÍTULO 15..... 184

FABRICAÇÃO DE FILMES FINOS E NANOFIBRAS DE DERIVADOS DO POLITIOFENO

Marcelo Soares Borro

Vinicius Jessé Rodrigues de Oliveira

Roger C. Hiorns

Deuber Lincon da Silva Agostini

Clarissa de Almeida Olivati

DOI 10.22533/at.ed.85620271015

CAPÍTULO 16..... 194

FERRAMENTAS MULTIMÍDIAS NO ENSINO-APRENDIZAGEM DO RACIOCÍNIO

LÓGICO

Rodolfo Faquin Della Justina
Ismael Mazzuco
Eliane Pozzebon
Jefferson Pacheco dos Santos
Eduardo Gonzaga Bett
Guilherme Mattei Orbem

DOI 10.22533/at.ed.85620271016

CAPÍTULO 17..... 201

INFLUÊNCIA DA FORMA DE ARMAZENAMENTO DAS FOLHAS E MODO DE PREPARO DE CHÁS DE *Mentha sp* EM SEU PERFIL QUÍMICO

Clara Cardoso Costa
Bárbara Vitória de Sousa Marciano
Ana Maria de Resende Machado
Esther Maria Ferreira Lucas

DOI 10.22533/at.ed.85620271017

CAPÍTULO 18..... 213

INOVAÇÃO TECNOLÓGICA PARA O CONTROLE DE *Euscepes postfasciatus* ATRAVÉS DE ÓLEOS ESSENCIAIS REPELENTES

Ana Claudia Ferreira de Lima
Pedro Vinicius Souza Gois
Rilbson Henrique Silva dos Santos
Tâmara Ingrid Barbosa Duarte de Souza
Hugo Rodrigues dos Santos
Clecio Lima Tavares
Thiago Willames Otaviano Marques de Souza
Anderson Rodrigues Sabino
Fabiano Leite Gomes
Alexandre Guimarães Duarte
Cícero Eduardo Ramalho Neto
Adriana Guimarães Duarte

DOI 10.22533/at.ed.85620271018

CAPÍTULO 19..... 221

ISOLATION AND IDENTIFICATION OF SEMIOCHEMICALS FROM THE MOSQUITO *Aedes (Stegomyia) aegypti* (Linnaeus, 1762) USING THE SOLID PHASE MICRO-EXTRACTION (SPME)

Aglaupe Meira Bastos Melo
Silas da Silva Santos
Maria Cristina Caño de Andrade
Henrique Fonseca Goulart
Antônio Euzébio Goulart Santana

DOI 10.22533/at.ed.85620271019

CAPÍTULO 20..... 227

POTENCIAL ANTIFÚNGICO DOS EXTRATOS VEGETAIS ETANÓLICOS

E ACÉTICOS DE *Mentha piperita* E *Rosmarinus officinalis* CONTRA O FITOPATÓGENO *Penicillium citrinum*

Veronica Romaskevis Coelho Peixoto

Tamires Kiche Abreu

Enio Nazaré de Oliveira Junior

DOI 10.22533/at.ed.85620271020

CAPÍTULO 21..... 235

MODELO DE TOMADA DE DECISÃO PARA AUMENTO DE RESILIÊNCIA À DESASTRES EM COMUNIDADES DA BAIXADA FLUMINENSE: UMA ANÁLISE PARA ORIENTAÇÃO E DIRECIONAMENTO DE ESFORÇOS DOS ÓRGÃOS PÚBLICOS

Pablo Luiz Berriel do Carmo

Marcos dos Santos

Rubens Aguiar Walker

DOI 10.22533/at.ed.85620271021

CAPÍTULO 22..... 242

O ESTUDO DE INTEGRAL DUPLA COM O RECURSO DO SOFTWARE GEOGEBRA

Yuri Castro Alcantara

José Francisco da Silva Costa

Nélio Santos Nahum

Ronaldo Ferreira Ribeiro

José Augusto dos Santos Cardoso

Rosenildo da Costa Pereira

Reginaldo Barros

Rodinely Serrão Mendes

Rosana dos Passos Corrêa

Márcio José Silva

Joana Darc de Sousa Carneiro

Genivaldo dos Passos Corrêa

DOI 10.22533/at.ed.85620271022

CAPÍTULO 23..... 259

PROPRIEDADES VIBRACIONAIS E TÉRMICAS DE BLENDS POLIMÉRICAS A PARTIR DE GALACTOMANANA DE *Adenantha pavonina L.*

Eduardo da Silva Gomes

Lincoln Almeida Cavalcante

João Ferreira da Silva Neto

Romicy Dermondes Souza

Fernando Mendes

Ana Angélica Mathias Macêdo

DOI 10.22533/at.ed.85620271023

SOBRE OS ORGANIZADORES 269

ÍNDICE REMISSIVO..... 270

CAPÍTULO 10

DESENVOLVIMENTO DE ROTINA MORFOLÓGICA PARA DETECÇÃO DE ÁREAS DE QUEIMADAS EM IMAGENS DE SATÉLITE

Data de aceite: 01/10/2020

Data de submissão: 04/07/2020

Giovanna Carreira Marinho

UNESP

Pirapozinho - São Paulo

<http://lattes.cnpq.br/3261077745815886>

<https://orcid.org/0000-0002-4074-2733>

Erivaldo Antônio da Silva

UNESP

Presidente Prudente - São Paulo

<http://lattes.cnpq.br/9103545004507135>

<https://orcid.org/0000-0002-7069-0479>

Ana Luisa Chaves Figueira

UNESP

Presidente Prudente - São Paulo

<http://lattes.cnpq.br/5616933239854598>

<https://orcid.org/0000-0002-7894-3020>

Guilherme Pina Cardim

UEL

Londrina - Paraná

<http://lattes.cnpq.br/8185804305513861>

<https://orcid.org/0000-0003-3769-8433>

Mauricio Araujo Dias

UNESP

Presidente Prudente - São Paulo

<http://lattes.cnpq.br/2740441033907310>

<https://orcid.org/0000-0002-1361-6184>

RESUMO: Devido à sua grande extensão territorial, o Brasil é um país diversificado, com vários recursos naturais. O país tem a agricultura

como sua principal atividade econômica e a ocorrência de queimadas, causadas pela ação humana, na natureza é muito comum em muitos estados, causando sérios danos ao meio ambiente. Nesse sentido, o monitoramento das queimadas é uma atividade essencial. O uso conjunto de sensoriamento remoto e morfologia matemática tem contribuído significativamente para o estudo das características da superfície terrestre, assim como para o levantamento de dados e informações. Dessa forma, neste trabalho estão apresentados os resultados obtidos a partir do uso da rotina desenvolvida para a detecção de áreas de queimadas em imagens digitais a partir do uso de operadores morfológicos. Foram utilizadas imagens de satélite LANDSAT-8 e os resultados obtidos foram promissores e indicam o potencial dessa rotina na área de cartografia.

PALAVRAS-CHAVE: Morfologia matemática, processamento digital de imagens, detecção de queimadas, sensoriamento remoto, análise multitemporal.

DEVELOPMENT OF A MORPHOLOGICAL ROUTINE FOR DETECTING BURN AREAS IN SATELLITE IMAGES

ABSTRACT: Brazil is a diversified country with several natural resources due to its large territorial extension. The country has the agriculture as its main economic activity. The occurrence of fires caused by human action in forests is very common in many states, causing serious damage to the environment. In this sense, monitoring the fires is an essential activity. The combined use of remote sensing and mathematical morphology has been contributing significantly to the study of

terrestrial surface characteristics, as well as data and information gathering. Thus, this work presents the results obtained with a routine development to detect burned areas in digital images using morphological operators. LANDSAT-8 satellite images were used and the results obtained were promising and indicate the potential of this routine in the area of cartography.

KEYWORDS: Mathematical morphology, digital image processing, burn detection, remote sensing, multitemporal analysis.

1 | INTRODUÇÃO

O Brasil, um país com uma grande área territorial, carece de informações sobre seu território devido à grande deficiência de produtos cartográficos e sua desatualização. A realização de atividades convencionais de mapeamento do território brasileiro é uma tarefa difícil e onerosa, uma vez que os métodos tradicionais utilizados para essa atividade são caros e demorados. Dessa forma, se faz necessário o desenvolvimento de melhores alternativas para a extração de características cartográficas, para que os produtos cartográficos que cobrem o território nacional possam ser atualizados.

A detecção de feições cartográficas é a aplicação de técnicas para detectar os recursos de interesse, como queimadas, rodovias, redes de drenagem e áreas urbanas, a partir de imagens de sensoriamento remoto. Uma das maneiras de realizar essa tarefa é por meio da aplicação de operadores morfológicos (Soille, 2013) em imagens adquiridas pela técnica de sensoriamento remoto.

Considerando a importância e as sérias consequências causadas pelas queimadas, que ocorrem frequentemente no território brasileiro, é muito importante o desenvolvimento de um método para a detecção automática de queimadas ou áreas queimadas. Nesse sentido, é proposta uma metodologia de processamento digital de imagem (Gonzalez e Woods, 2010) para detectar queimadas e áreas queimadas a partir de imagens digitais obtidas pelo satélite LANDSAT-8.

Diferentemente das metodologias propostas por Long. et al. (2019) e Libonati et al. (2015), que fazem uso de técnicas convencionais, a abordagem apresentada neste trabalho utiliza morfologia matemática para o objetivo de detecção de áreas queimadas.

Considerando a necessidade de obter dados atualizados e precisos, o desenvolvimento de uma rotina para a detecção de queimadas é uma ferramenta importante para o plano urbano e o desenvolvimento social do país. Os resultados obtidos com a metodologia proposta indicam que ela pode ser utilizada em processos de atualização de produtos cartográficos convencionais.

2 | OBJETIVOS

Este trabalho tem como objetivo apresentar os resultados obtidos com a aplicação da rotina morfológica desenvolvida para detectar queimadas e áreas de queimadas, aplicando uma análise multitemporal utilizando imagens de satélite.

3 | MATERIAIS E MÉTODOS

Para obter os resultados desejados, foi necessário o uso de softwares, como o Matlab (MathWorks, 2019) e sua caixa de ferramentas Image Processing (MathWorks, 2019).

Além disso, duas áreas diferentes foram escolhidas para testar a metodologia desenvolvida. A primeira (área teste 1) corresponde a uma região do município de Rondolândia - Mato Grosso, enquanto a segunda (área teste 2) corresponde a Humaitá - Amazonas.

Três imagens em datas diferentes (2017, 2018 e 2019) foram selecionadas para cada área teste. As imagens foram obtidas pela banda multiespectral 5 do satélite LANDSAT-8, com 30 metros de resolução espacial. A Figura 1 apresenta as imagens selecionadas.



Figura 1 - Imagens selecionadas do satélite LANDSAT-8.

Fonte: Elaborada pelos autores.

As imagens foram processadas utilizando a rotina morfológica desenvolvida, composta por um operador de ajuste de contraste (*imadjust*), binarização (*imbinarize*), complemento (*imcomplement*) e remoção de objetos (*bwareaopen*).

Como cada imagem tem suas próprias características, os limites necessários para algumas funções foram diferentes e obtidos empiricamente após alguns testes. Além disso, após a detecção da área queimada de cada imagem, uma cor foi atribuída a cada resultado, onde cada cor corresponde a uma data. Por fim, as extrações foram sobrepostas para permitir uma melhor visualização do progresso das áreas queimadas. A Figura 2 apresenta um fluxograma da rotina proposta para detectar as áreas queimadas.

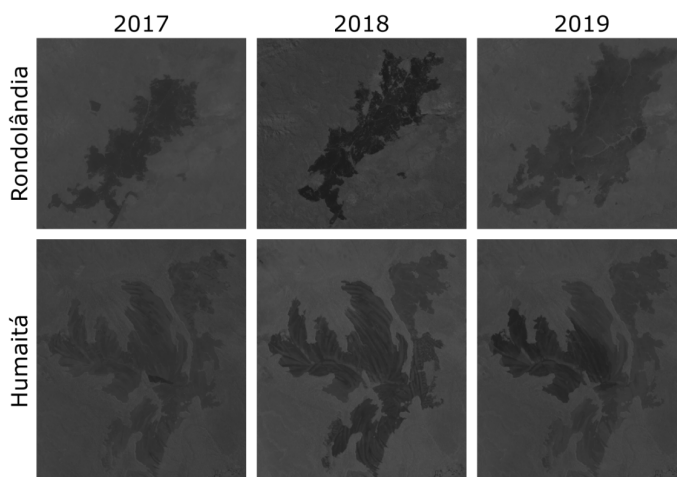

Figura 2 - Fluxograma da metodologia proposta.

Fonte: Elaborada pelos autores.

4 | RESULTADOS

Inicialmente, o operador *imadjust* foi aplicado às seis imagens testadas (duas áreas com três datas diferentes) para ajustar o contraste da imagem de entrada especificando uma faixa de intensidade e mapeando seus valores de acordo com essa faixa (MathWorks, 2019). Nesse operador, foi possível contrastar a área de interesse na imagem de entrada. A Tabela 1 apresenta os intervalos utilizados na função para cada imagem das duas áreas teste nos três anos.

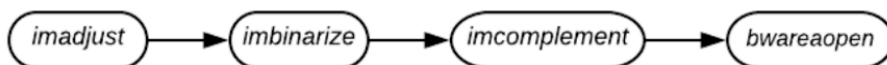
	Rondolândia	Humaitá
2017	[0 0.35]	[0 0.3]
2018	[0 0.35]	[0 0.35]
2019	[0 0.34]	[0 0.3]

Tabela 1 - Intervalos utilizados na função *imadjust* para cada imagem.

Fonte: Elaborada pelos autores.

A Figura 3 mostra o resultado obtido para todas as seis imagens originais apresentadas anteriormente.



Figura 3 - Resultado do operador *imadjust* nas imagens de teste.

Fonte: Elaborada pelos autores.

Em seguida, a função *imbinarize* foi aplicada para binarizar a imagem, ou seja, transformar de uma imagem com níveis de cinza para uma imagem com representação binária. O limiar responsável pela separação dos níveis de cinza utilizado foi informado como parâmetro da função. Os limites utilizados na função para cada imagem são apresentados na Tabela 2.

	Rondolândia	Humaitá
2017	0.68	0.6
2018	0.55	0.57
2019	0.73	0.6

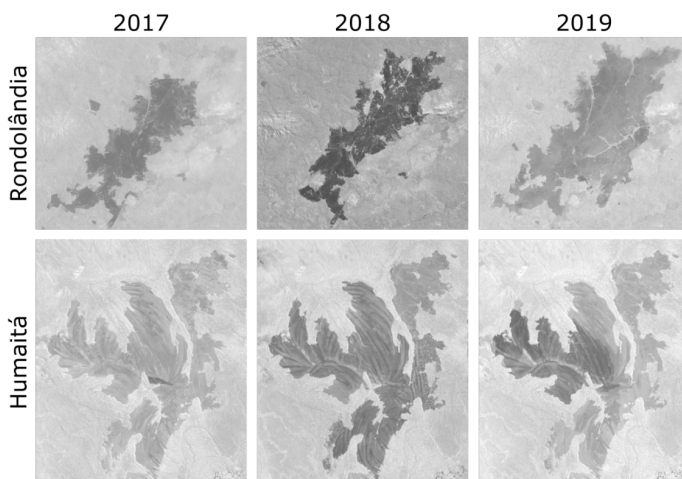
Tabela 2 - Limiares utilizados na função *imbinarize* para cada imagem.

Fonte: Elaborada pelos autores.

Os resultados obtidos para todas as seis imagens testadas são apresentados na Figura 4.



Figura 4 - Resultado da função *imbinarize* nas imagens das áreas teste.

Fonte: Elaborada pelos autores.

Tradicionalmente, o recurso de interesse presente na imagem tem uma cor branca em um fundo preto. Nesse sentido, a inversão de cores nas imagens resultantes do processo de binarização foi realizada utilizando o operador *imcomplement*. Dessa forma, é possível executar a aplicação do operador de abertura por área na próxima etapa. A Figura 5 apresenta os resultados da inversão, ou, complemento das imagens.

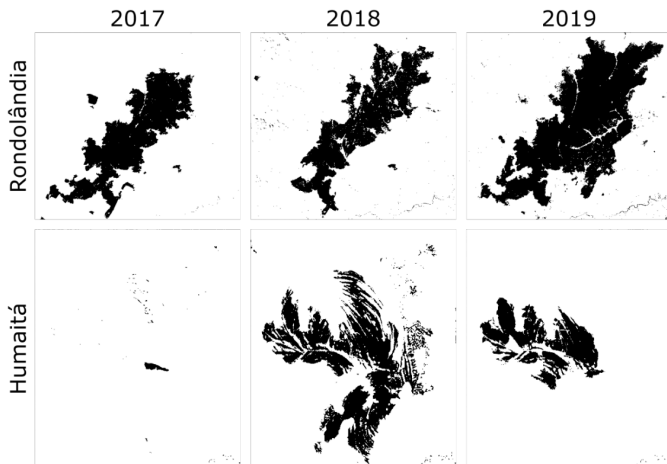

Figura 5 - Resultado do comando *imcomplement* nas imagens teste.

Fonte: Elaborada pelos autores.

Depois que as cores da imagem foram invertidas, o operador *bwareaopen* foi aplicado nas imagens testadas. Esse operador é responsável por remover objetos da imagem que tenham uma área menor que o valor informado como parâmetro. A Tabela 3 apresenta os valores utilizados na função para cada imagem.

	Rondolândia	Humaitá
2017	60	20
2018	50	17
2019	50	20

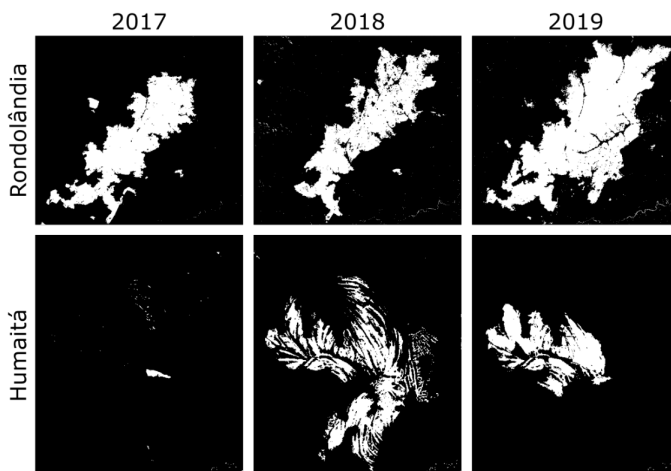
Tabela 3 - Valores utilizados na função de aberta por área para cada imagem.

Fonte: Elaborada pelos autores.

Usando esta função, os ruídos da imagem foram eliminados, como mostra a Figura 6.



Figura 6 - Resultado do operador *bwareaopen* nas imagens.

Fonte: Elaborada pelos autores.

Para diferenciar e verificar o crescimento da área queimada entre as datas analisadas, a cor das detecções anteriores foi alterada. Nesse sentido, a área queimada detectada nas imagens de 2017 teve sua cor alterada para amarelo, em 2018, as imagens mudaram para verde, enquanto a área queimada detectada em 2019 teve a cor alterada para vermelho. Os resultados desse processo podem ser

vistos na Figura 7.

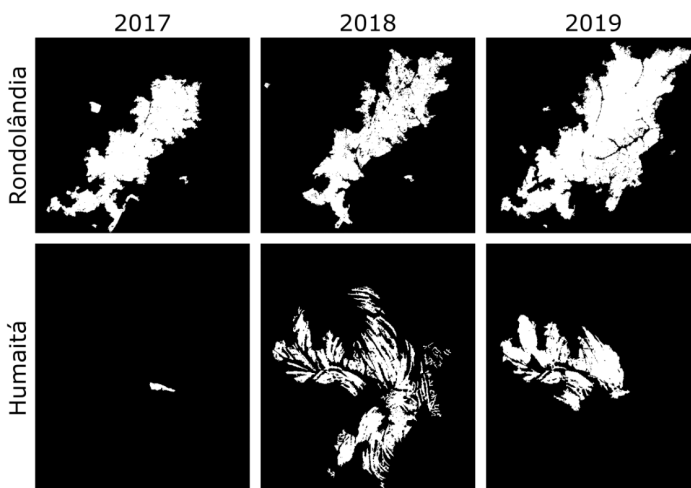

Figura 7 - O resultado da detecção sobreposta nas imagens originais testadas.

Fonte: Elaborada pelos autores.

Como pode ser visto na Figura 7, as imagens da primeira coluna mostram as áreas de queimadas detectadas em 2017 sobrepostas à imagem original em uma cor amarela. As imagens da segunda coluna apresentam o aumento das áreas queimadas ocorridas em 2018 na cor verde. Finalmente, as imagens da última coluna possuem pixels vermelhos representando o aumento da área queimada em 2019.

A última etapa da análise foi baseada no cálculo da área queimada em metros quadrados. Para isso, o número de pixels da área queimada detectada foi calculado para as imagens. Considerando que as imagens foram obtidas pelo satélite LANDSAT-8 com resolução espacial de 30m, para obter a área queimada, é necessário multiplicar a quantidade de pixels detectados pela área de cada pixel, equivalente a 900m² (30m x 30m). Assim, é possível calcular o incremento de áreas queimadas entre as datas analisadas. A Tabela 4 apresenta o acréscimo de queimadas nas áreas de Rondolândia, calculado entre as datas analisadas.

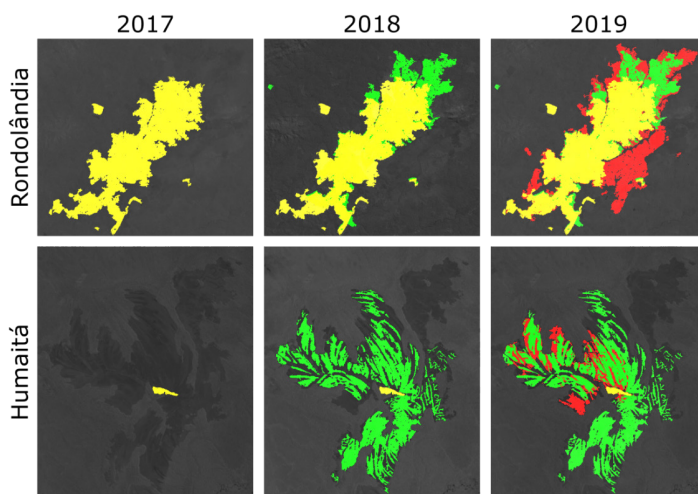
Data	Número de pixels	Área queimada em km²
<i>2017 (amarelo)</i>	55767	50.19 km²
<i>2018 (verde)</i>	14934	13.44 km²
<i>2019 (vermelho)</i>	30886	27.79 km²

Tabela 4 - Incremento de áreas queimadas em Rondolândia durante o período analisado.

Fonte: Elaborada pelos autores.

Analisando a Tabela 4, e tendo como referência as imagens do ano de 2019 da Figura 7, é possível verificar que Rondolândia possuía mais de 50 km² de áreas queimadas em 2017, enquanto em 2018 a área queimada aumentou em torno de 13.4 km². Por fim, durante 2019 o município de Rondolândia sofreu com o incêndio que aumenta a área queimada em torno de 27.79 km².

A Tabela 5 apresenta o incremento de queimadas nas áreas de Humaitá, calculado entre as datas analisadas.

Data	Número de pixels	Área queimada em km²
<i>2017 (amarelo)</i>	487	0.43 km²
<i>2018 (verde)</i>	30383	27.34 km²
<i>2019 (vermelho)</i>	7750	6.97 km²

Tabela 5 - Incremento de áreas queimadas em Humaitá durante o período analisado.

Fonte: Elaborada pelos autores.

Da mesma maneira, verificando os valores obtidos para o município de Humaitá, é possível notar uma pequena área queimada de 0.43 km² em 2017. Além disso, houve a ocorrência de um grande incêndio entre os anos de 2017 e 2018, quando a área queimada aumentou 27.34 km². No entanto, no ano seguinte de 2019 foi possível notar um aumento menor da área queimada que atingiu quase 7 km².

Avaliando o problema ambiental causado pelo incêndio, foi possível verificar que entre os anos de 2017 a 2019 a área total queimada representa em torno de 91.42 e 34.74 km², respectivamente, para as cidades de Rondolândia e Humaitá.

5 | DISCUSSÃO E CONCLUSÕES

Com base nos resultados obtidos, observa-se que a rotina morfológica desenvolvida atende ao objetivo de realizar a detecção de áreas queimadas. Seu uso é positivo para monitorar sistematicamente áreas queimadas em grandes

países, como o Brasil, a partir de imagens de sensoriamento remoto.

Além disso, a rotina de detecção proposta pode ser usada nos processos de atualização de produtos cartográficos. Ainda, essa análise é importante em um país com o tamanho do Brasil e a quantidade de áreas verdes que o país possui.

A metodologia proposta permite uma avaliação ambiental que facilita o cálculo do progresso do incêndio e, conseqüentemente, a área queimada por imagens de sensoriamento remoto em grandes países, como o Brasil.

A aplicação dos operadores apropriados permitiu eliminar grandes quantidades de ruído, que não faziam parte dos recursos a serem extraídos. Além disso, os limiares utilizados em algumas funções foram definidos com base na análise empírica do histograma de cada imagem, a fim de obter um resultado satisfatório.

A Toolbox Image Processing do MATLAB (MathWorks, 2019) forneceu, além das funcionalidades de análise e visualização das imagens, um conjunto de algoritmos de referência. Dessa forma, grande parte do desenvolvimento da rotina foi automatizada por meio do uso das funções disponíveis.

Continuando este trabalho, pretende-se aplicar a metodologia proposta em novas áreas testes e comparar os resultados obtidos nessas áreas com técnicas convencionais de detecção de áreas queimadas, a fim de validar o método proposto.

AGRADECIMENTOS

Agradecemos ao CNPq (Conselho Nacional Brasileiro de Desenvolvimento Científico e Tecnológico) pelo apoio financeiro.

REFERÊNCIAS

GONZALEZ, R. C.; WOODS, R. E. Processamento digital de imagens. 3. ed. São Paulo: Pearson Prentice Hall, 2010.

IMAGE Processing Toolbox - Perform image processing, visualization, and analysis. MathWorks, 2019. Disponível em: <<https://www.mathworks.com/products/image.html>>. Acesso em: 5 jul. 2019.

LONG, T. et al. 30m Resolution global annual burned area mapping based on Landsat images and Google Earth Engine. *Remote Sensing*, 11, 489-514, 2019.

LIBONATI, R. et al. An algorithm for burned area detection in the Brazilian Cerrado using 4 μ m Modis imagery. *Remote Sensing*, 07, 15782-15803, 2015.

MATLAB Software - version R2018b. MathWorks 2019. Disponível em: <https://www.mathworks.com/products/matlab.html?s_tid=hp_ff_p_matlab>. Acesso em: 5 jul. 2019.

SOILLE, P. *Morphological Image Analysis: Principles and Applications*. Berlin: Springer, 2003.

ÍNDICE REMISSIVO

A

- Ação antimicrobiana 97, 204
- Acidez 151, 154, 155, 157
- Adenantha pavonina 259, 260, 261, 268
- Aedes aegypti 221, 222, 226
- Agente geológico 134
- Agrupamento 61, 62, 63, 64, 65, 66, 67, 68
- Análise das demonstrações contábeis 46, 47, 60
- Análise multitemporal 123, 125
- Annona muricata 115, 116, 117, 121, 122
- Anonaceae 115, 116
- Aprendizagem 87, 88, 89, 92, 95, 96, 194, 195, 197, 198, 199, 200, 242, 243, 257, 258
- Armazenamento 100, 103, 133, 152, 153, 154, 158, 201, 202, 204, 205, 207, 210, 229

B

- Biomineralizações de sílica 70, 82, 83
- Bosque nativo 32, 34, 36, 39, 40, 41, 44
- Broca da batata-doce 214

C

- Cambio climático 32, 33, 35
- Cartography 1, 2, 14, 124
- Cerconota anonella 115, 116, 117
- Clústeres 32, 37, 38, 40, 41, 42, 43
- Controle alternativo 227

D

- Dark Slope Streak 1, 2
- Datação 14C-AMS 70
- Dengue 221, 222, 226
- Desastres 235, 236, 238, 239, 241
- Detecção de queimadas 123, 124
- Digital image processing 1, 4, 9, 124, 160

DNIT 168, 169, 171, 172, 173, 174, 175, 179, 181, 183

E

Eletrofiação 184, 187, 188, 191, 192

Eletromagnetismo 86, 88, 90

Eletrônica orgânica 184, 192

Encapsulamento 97, 98, 105, 106, 107, 108, 109, 110

Engenharia de custos 168

Ensino 63, 86, 87, 88, 89, 90, 91, 95, 96, 194, 195, 196, 197, 198, 199, 200, 242, 243, 244, 257, 258

Euscepes postfasciatus 213, 214, 215, 218

Experimentos 16, 19, 21, 28, 29, 86, 89, 90, 92, 95, 117, 189, 218

Extração de pistas de aeroportos 159, 162

Extratos vegetais 203, 211, 227, 234

F

Filmes finos 184, 185, 189, 192, 193

Fitopatologia 227

Fuzzy 235, 236, 237, 239, 240, 241

G

Galactomanana 259, 260, 261, 262, 265, 266, 267, 268

H

Hematita 16, 18, 22, 25, 29

I

Imagens de satélite 123, 125

Imagens orbitais 159, 161, 162, 167

Indicadores financeiros 46, 54

Indução eletromagnética 86, 88, 89, 90, 95

Infraestrutura Rodoviária 168

Infravermelho 16, 19, 259, 261, 262, 263, 264

Infusões 201, 202, 204

INMET 61, 62, 63, 66, 67

Inpainting 1, 2, 3, 5, 8, 11, 12, 13, 14, 15

Insecta 214, 215

Integral dupla 242, 243, 244, 246, 248, 249, 250, 253, 258

Ipomoea batatas 214, 215, 216, 219

L

Lepidoptera 115, 116, 121, 122, 219

Lógica 52, 194, 196, 197, 198, 199, 236, 237, 241

M

Matemática 1, 25, 28, 123, 124, 159, 160, 161, 165, 194, 195, 196, 197, 198, 199, 200, 242, 243, 244, 257, 258

Mentha piperita 227, 228, 229, 230, 231, 232, 233

Mentha sp 201, 202, 203

Metabólitos 116, 201, 202, 204, 207, 208, 209, 210, 212

Morfologia matemática 123, 124, 159, 161, 165

Multimídia 90, 194, 195, 196, 198, 199, 200

N

Nanoemulsão 97, 100, 106, 107

Nanofibras 184, 185, 187, 188, 189, 191, 192, 193

Nanopartículas 16, 18, 23, 24, 99, 105

O

Óleo de inajá 151, 152, 153, 154, 155, 156, 157

Óleos essenciais 97, 98, 99, 105, 106, 107, 108, 109, 203, 211, 212, 213, 215, 216, 217, 218, 219

Oxidação 110, 151, 153, 156, 158, 208

P

Padrões 61, 62, 63, 103

Paleoambientes 70

Pechini 16, 17, 18, 23, 29

Penicillium citrinum 227, 228, 229, 230, 231, 232, 233

Perfil químico 201, 202, 204, 207, 208, 210

Peróxido 17, 151, 154, 155

Politiofenos 184, 185, 189

Praia 134, 136, 138, 139, 140, 141, 142, 143, 144, 145, 146, 147, 148, 149, 150, 216

Processamento digital de imagens 123, 132

Processo foto-fenton heterogêneo 16

Q

Quitosana 106, 108, 118, 259, 261, 262, 265, 266, 267, 268

R

R 14, 15, 24, 25, 30, 31, 44, 45, 63, 65, 68, 69, 81, 82, 83, 84, 85, 95, 110, 111, 112, 113, 114, 121, 122, 132, 149, 150, 158, 193, 199, 200, 206, 211, 212, 218, 219, 226, 233, 234, 235, 236, 237, 238, 239, 241, 245, 246, 247, 258, 268

Raciocínio lógico 194, 195, 196, 197, 198, 199

Radical hidroxila 16

Remote sensing 1, 123, 124, 132

Resiliência 235, 236, 240, 241

Risco 58, 235, 236, 237, 238, 239

Rosmarinus officinalis 227, 228, 229, 230, 231, 232, 233

S

Saponificação 151, 154, 156

Sedimentologia costeira 134

Semioquímicos 115, 221, 222

Sensoriamento remoto 2, 123, 124, 132, 159, 160, 161, 167

SICRO 168, 169, 170, 171, 172, 174, 176, 177, 178, 179, 180, 181, 182, 183

Software geogebra 242, 243

T

Técnicas geoestadísticas 32

Termogravimetria 16, 21, 259, 261, 264

Tomada de decisão 46, 47, 50, 60, 235, 237

X

Xantana 259, 260, 261, 262, 265, 266, 267, 268

Ciências Exatas e da Terra: Exploração e Qualificação de Diferentes Tecnologias

2

www.atenaeditora.com.br 

contato@atenaeditora.com.br 

[@atenaeditora](https://www.instagram.com/atenaeditora) 

www.facebook.com/atenaeditora.com.br 

Ciências Exatas e da Terra: Exploração e Qualificação de Diferentes Tecnologias

2

www.atenaeditora.com.br 

contato@atenaeditora.com.br 

[@atenaeditora](https://www.instagram.com/atenaeditora) 

www.facebook.com/atenaeditora.com.br 