



# EDUCAÇÃO:

ATUALIDADE E CAPACIDADE  
DE TRANSFORMAÇÃO DO  
CONHECIMENTO GERADO

7

AMÉRICO JUNIOR NUNES DA SILVA  
(ORGANIZADOR)

Atena  
Editora

Ano 2020

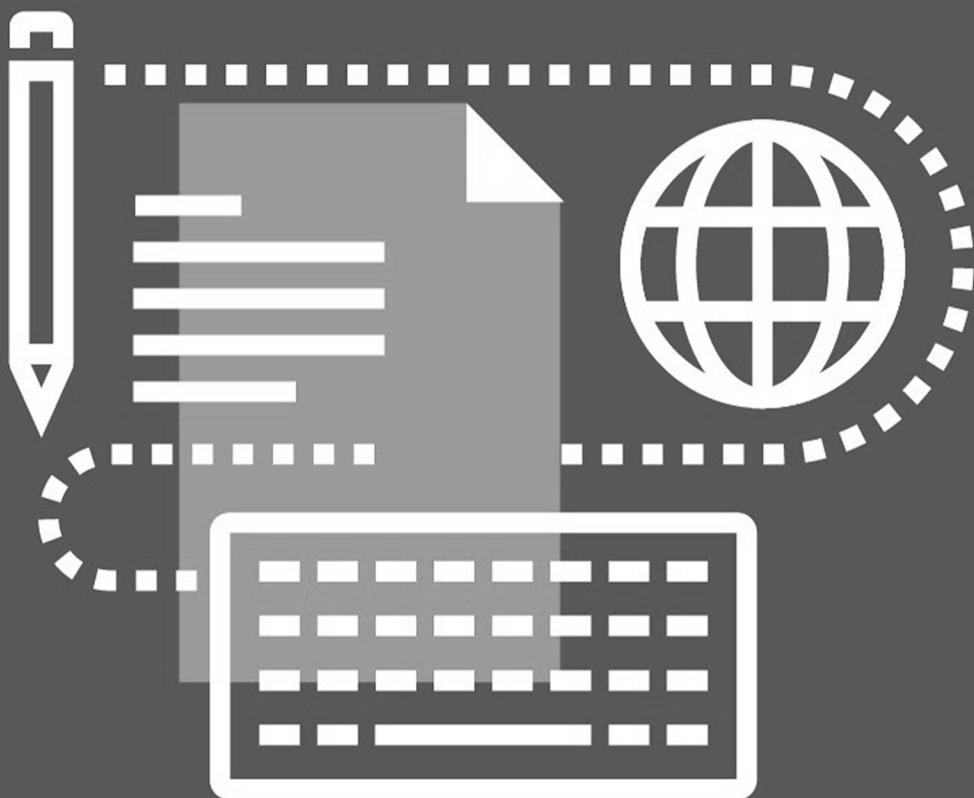

# EDUCAÇÃO:

ATUALIDADE E CAPACIDADE  
DE TRANSFORMAÇÃO DO  
CONHECIMENTO GERADO

7

AMÉRICO JUNIOR NUNES DA SILVA  
(ORGANIZADOR)

 **Atena**  
Editora

Ano 2020

**Editora Chefe**

Profª Drª Antonella Carvalho de Oliveira

**Assistentes Editoriais**

Natalia Oliveira

Bruno Oliveira

Flávia Roberta Barão

**Bibliotecário**

Maurício Amormino Júnior

**Projeto Gráfico e Diagramação**

Natália Sandrini de Azevedo

Camila Alves de Cremona

Karine de Lima Wisniewski

Luiza Alves Batista

Maria Alice Pinheiro

**Imagens da Capa**

Shutterstock

**Edição de Arte**

Luiza Alves Batista

**Revisão**

Os Autores

2020 by Atena Editora

Copyright © Atena Editora

Copyright do Texto © 2020 Os autores

Copyright da Edição © 2020 Atena Editora

Direitos para esta edição cedidos à Atena Editora pelos autores.



Todo o conteúdo deste livro está licenciado sob uma Licença de Atribuição *Creative Commons*. Atribuição 4.0 Internacional (CC BY 4.0).

O conteúdo dos artigos e seus dados em sua forma, correção e confiabilidade são de responsabilidade exclusiva dos autores, inclusive não representam necessariamente a posição oficial da Atena Editora. Permitido o *download* da obra e o compartilhamento desde que sejam atribuídos créditos aos autores, mas sem a possibilidade de alterá-la de nenhuma forma ou utilizá-la para fins comerciais.

A Atena Editora não se responsabiliza por eventuais mudanças ocorridas nos endereços convencionais ou eletrônicos citados nesta obra.

Todos os manuscritos foram previamente submetidos à avaliação cega pelos pares, membros do Conselho Editorial desta Editora, tendo sido aprovados para a publicação.

**Conselho Editorial**

**Ciências Humanas e Sociais Aplicadas**

Prof. Dr. Álvaro Augusto de Borba Barreto – Universidade Federal de Pelotas

Prof. Dr. Alexandre Jose Schumacher – Instituto Federal de Educação, Ciência e Tecnologia de Mato Grosso

Prof. Dr. Américo Junior Nunes da Silva – Universidade do Estado da Bahia

Prof. Dr. Antonio Carlos Frasson – Universidade Tecnológica Federal do Paraná

Prof. Dr. Antonio Gasparetto Júnior – Instituto Federal do Sudeste de Minas Gerais

Prof. Dr. Antonio Isidro-Filho – Universidade de Brasília

Prof. Dr. Carlos Antonio de Souza Moraes – Universidade Federal Fluminense

Profª Drª Cristina Gaio – Universidade de Lisboa

Prof. Dr. Deyvison de Lima Oliveira – Universidade Federal de Rondônia  
Prof. Dr. Edvaldo Antunes de Farias – Universidade Estácio de Sá  
Prof. Dr. Elson Ferreira Costa – Universidade do Estado do Pará  
Prof. Dr. Eloi Martins Senhora – Universidade Federal de Roraima  
Prof. Dr. Gustavo Henrique Cepolini Ferreira – Universidade Estadual de Montes Claros  
Profª Drª Ivone Goulart Lopes – Istituto Internazionale delle Figlie de Maria Ausiliatrice  
Prof. Dr. Jadson Correia de Oliveira – Universidade Católica do Salvador  
Prof. Dr. Julio Candido de Meirelles Junior – Universidade Federal Fluminense  
Profª Drª Lina Maria Gonçalves – Universidade Federal do Tocantins  
Prof. Dr. Luis Ricardo Fernandes da Costa – Universidade Estadual de Montes Claros  
Profª Drª Natiéli Piovesan – Instituto Federal do Rio Grande do Norte  
Prof. Dr. Marcelo Pereira da Silva – Pontifícia Universidade Católica de Campinas  
Profª Drª Maria Luzia da Silva Santana – Universidade Federal de Mato Grosso do Sul  
Profª Drª Paola Andressa Scortegagna – Universidade Estadual de Ponta Grossa  
Profª Drª Rita de Cássia da Silva Oliveira – Universidade Estadual de Ponta Grossa  
Prof. Dr. Rui Maia Diamantino – Universidade Salvador  
Prof. Dr. Urandi João Rodrigues Junior – Universidade Federal do Oeste do Pará  
Profª Drª Vanessa Bordin Viera – Universidade Federal de Campina Grande  
Prof. Dr. William Cleber Domingues Silva – Universidade Federal Rural do Rio de Janeiro  
Prof. Dr. Willian Douglas Guilherme – Universidade Federal do Tocantins

#### **Ciências Agrárias e Multidisciplinar**

Prof. Dr. Alexandre Igor Azevedo Pereira – Instituto Federal Goiano  
Profª Drª Carla Cristina Bauermann Brasil – Universidade Federal de Santa Maria  
Prof. Dr. Antonio Pasqualetto – Pontifícia Universidade Católica de Goiás  
Prof. Dr. Cleberton Correia Santos – Universidade Federal da Grande Dourados  
Profª Drª Daiane Garabeli Trojan – Universidade Norte do Paraná  
Profª Drª Diocléa Almeida Seabra Silva – Universidade Federal Rural da Amazônia  
Prof. Dr. Écio Souza Diniz – Universidade Federal de Viçosa  
Prof. Dr. Fábio Steiner – Universidade Estadual de Mato Grosso do Sul  
Prof. Dr. Fágner Cavalcante Patrocínio dos Santos – Universidade Federal do Ceará  
Profª Drª Girlene Santos de Souza – Universidade Federal do Recôncavo da Bahia  
Prof. Dr. Jael Soares Batista – Universidade Federal Rural do Semi-Árido  
Prof. Dr. Júlio César Ribeiro – Universidade Federal Rural do Rio de Janeiro  
Profª Drª Lina Raquel Santos Araújo – Universidade Estadual do Ceará  
Prof. Dr. Pedro Manuel Villa – Universidade Federal de Viçosa  
Profª Drª Raissa Rachel Salustriano da Silva Matos – Universidade Federal do Maranhão  
Prof. Dr. Ronilson Freitas de Souza – Universidade do Estado do Pará  
Profª Drª Talita de Santos Matos – Universidade Federal Rural do Rio de Janeiro  
Prof. Dr. Tiago da Silva Teófilo – Universidade Federal Rural do Semi-Árido  
Prof. Dr. Valdemar Antonio Paffaro Junior – Universidade Federal de Alfenas

#### **Ciências Biológicas e da Saúde**

Prof. Dr. André Ribeiro da Silva – Universidade de Brasília  
Profª Drª Anelise Levay Murari – Universidade Federal de Pelotas  
Prof. Dr. Benedito Rodrigues da Silva Neto – Universidade Federal de Goiás  
Prof. Dr. Douglas Siqueira de Almeida Chaves – Universidade Federal Rural do Rio de Janeiro

Prof. Dr. Edson da Silva – Universidade Federal dos Vales do Jequitinhonha e Mucuri  
Profª Drª Eleuza Rodrigues Machado – Faculdade Anhanguera de Brasília  
Profª Drª Elane Schwinden Prudêncio – Universidade Federal de Santa Catarina  
Profª Drª Eysler Gonçalves Maia Brasil – Universidade da Integração Internacional da Lusofonia Afro-Brasileira  
Prof. Dr. Ferlando Lima Santos – Universidade Federal do Recôncavo da Bahia  
Profª Drª Gabriela Vieira do Amaral – Universidade de Vassouras  
Prof. Dr. Gianfábio Pimentel Franco – Universidade Federal de Santa Maria  
Prof. Dr. Helio Franklin Rodrigues de Almeida – Universidade Federal de Rondônia  
Profª Drª Iara Lúcia Tescarollo – Universidade São Francisco  
Prof. Dr. Igor Luiz Vieira de Lima Santos – Universidade Federal de Campina Grande  
Prof. Dr. Jesus Rodrigues Lemos – Universidade Federal do Piauí  
Prof. Dr. Jônatas de França Barros – Universidade Federal do Rio Grande do Norte  
Prof. Dr. José Max Barbosa de Oliveira Junior – Universidade Federal do Oeste do Pará  
Prof. Dr. Luís Paulo Souza e Souza – Universidade Federal do Amazonas  
Profª Drª Magnólia de Araújo Campos – Universidade Federal de Campina Grande  
Prof. Dr. Marcus Fernando da Silva Praxedes – Universidade Federal do Recôncavo da Bahia  
Profª Drª Mylena Andréa Oliveira Torres – Universidade Ceuma  
Profª Drª Natiéli Piovesan – Instituto Federaci do Rio Grande do Norte  
Prof. Dr. Paulo Inada – Universidade Estadual de Maringá  
Profª Drª Regiane Luz Carvalho – Centro Universitário das Faculdades Associadas de Ensino  
Profª Drª Renata Mendes de Freitas – Universidade Federal de Juiz de Fora  
Profª Drª Vanessa Lima Gonçalves – Universidade Estadual de Ponta Grossa  
Profª Drª Vanessa Bordin Viera – Universidade Federal de Campina Grande

#### **Ciências Exatas e da Terra e Engenharias**

Prof. Dr. Adélio Alcino Sampaio Castro Machado – Universidade do Porto  
Prof. Dr. Alexandre Leite dos Santos Silva – Universidade Federal do Piauí  
Prof. Dr. Carlos Eduardo Sanches de Andrade – Universidade Federal de Goiás  
Profª Drª Carmen Lúcia Voigt – Universidade Norte do Paraná  
Prof. Dr. Douglas Gonçalves da Silva – Universidade Estadual do Sudoeste da Bahia  
Prof. Dr. Eloi Rufato Junior – Universidade Tecnológica Federal do Paraná  
Prof. Dr. Fabrício Menezes Ramos – Instituto Federal do Pará  
Profª Dra. Jéssica Verger Nardeli – Universidade Estadual Paulista Júlio de Mesquita Filho  
Prof. Dr. Juliano Carlo Rufino de Freitas – Universidade Federal de Campina Grande  
Profª Drª Luciana do Nascimento Mendes – Instituto Federal de Educação, Ciência e Tecnologia do Rio Grande do Norte  
Prof. Dr. Marcelo Marques – Universidade Estadual de Maringá  
Profª Drª Neiva Maria de Almeida – Universidade Federal da Paraíba  
Profª Drª Natiéli Piovesan – Instituto Federal do Rio Grande do Norte  
Prof. Dr. Takeshy Tachizawa – Faculdade de Campo Limpo Paulista

#### **Linguística, Letras e Artes**

Profª Drª Adriana Demite Stephani – Universidade Federal do Tocantins  
Profª Drª Angeli Rose do Nascimento – Universidade Federal do Estado do Rio de Janeiro  
Profª Drª Carolina Fernandes da Silva Mandaji – Universidade Tecnológica Federal do Paraná  
Profª Drª Denise Rocha – Universidade Federal do Ceará

Prof. Dr. Fabiano Tadeu Grazioli – Universidade Regional Integrada do Alto Uruguai e das Missões  
Prof. Dr. Gilmei Fleck – Universidade Estadual do Oeste do Paraná  
Profª Drª Keyla Christina Almeida Portela – Instituto Federal de Educação, Ciência e Tecnologia de Mato Grosso  
Profª Drª Miranilde Oliveira Neves – Instituto de Educação, Ciência e Tecnologia do Pará  
Profª Drª Sandra Regina Gardacho Pietrobon – Universidade Estadual do Centro-Oeste  
Profª Drª Sheila Marta Carregosa Rocha – Universidade do Estado da Bahia

#### **Conselho Técnico Científico**

Prof. Me. Abrãao Carvalho Nogueira – Universidade Federal do Espírito Santo  
Prof. Me. Adalberto Zorzo – Centro Estadual de Educação Tecnológica Paula Souza  
Prof. Me. Adalto Moreira Braz – Universidade Federal de Goiás  
Prof. Dr. Adaylson Wagner Sousa de Vasconcelos – Ordem dos Advogados do Brasil/Seccional Paraíba  
Prof. Dr. Adilson Tadeu Basquerote Silva – Universidade para o Desenvolvimento do Alto Vale do Itajaí  
Prof. Me. Alexsandro Teixeira Ribeiro – Centro Universitário Internacional  
Prof. Me. André Flávio Gonçalves Silva – Universidade Federal do Maranhão  
Profª Ma. Anne Karynne da Silva Barbosa – Universidade Federal do Maranhão  
Profª Drª Andreza Lopes – Instituto de Pesquisa e Desenvolvimento Acadêmico  
Profª Drª Andrezza Miguel da Silva – Faculdade da Amazônia  
Prof. Dr. Antonio Hot Pereira de Faria – Polícia Militar de Minas Gerais  
Prof. Me. Armando Dias Duarte – Universidade Federal de Pernambuco  
Profª Ma. Bianca Camargo Martins – UniCesumar  
Profª Ma. Carolina Shimomura Nanya – Universidade Federal de São Carlos  
Prof. Me. Carlos Antônio dos Santos – Universidade Federal Rural do Rio de Janeiro  
Prof. Ma. Cláudia de Araújo Marques – Faculdade de Música do Espírito Santo  
Profª Drª Cláudia Taís Siqueira Cagliari – Centro Universitário Dinâmica das Cataratas  
Prof. Me. Daniel da Silva Miranda – Universidade Federal do Pará  
Profª Ma. Daniela da Silva Rodrigues – Universidade de Brasília  
Profª Ma. Daniela Remião de Macedo – Universidade de Lisboa  
Profª Ma. Dayane de Melo Barros – Universidade Federal de Pernambuco  
Prof. Me. Douglas Santos Mezacas – Universidade Estadual de Goiás  
Prof. Me. Edevaldo de Castro Monteiro – Embrapa Agrobiologia  
Prof. Me. Eduardo Gomes de Oliveira – Faculdades Unificadas Doctum de Cataguases  
Prof. Me. Eduardo Henrique Ferreira – Faculdade Pitágoras de Londrina  
Prof. Dr. Edwaldo Costa – Marinha do Brasil  
Prof. Me. Eliel Constantino da Silva – Universidade Estadual Paulista Júlio de Mesquita  
Prof. Me. Ernane Rosa Martins – Instituto Federal de Educação, Ciência e Tecnologia de Goiás  
Prof. Me. Eivaldo de Sousa Costa Junior – Prefeitura Municipal de São João do Piauí  
Profª Ma. Fabiana Coelho Couto Rocha Corrêa – Centro Universitário Estácio Juiz de Fora  
Prof. Dr. Fabiano Lemos Pereira – Prefeitura Municipal de Macaé  
Prof. Me. Felipe da Costa Negrão – Universidade Federal do Amazonas  
Profª Drª Germana Ponce de Leon Ramírez – Centro Universitário Adventista de São Paulo  
Prof. Me. Gevair Campos – Instituto Mineiro de Agropecuária  
Prof. Dr. Guilherme Renato Gomes – Universidade Norte do Paraná  
Prof. Me. Gustavo Krahl – Universidade do Oeste de Santa Catarina  
Prof. Me. Helton Rangel Coutinho Junior – Tribunal de Justiça do Estado do Rio de Janeiro  
Profª Ma. Isabelle Cerqueira Sousa – Universidade de Fortaleza



Profª Ma. Jaqueline Oliveira Rezende – Universidade Federal de Uberlândia  
Prof. Me. Javier Antonio Albornoz – University of Miami and Miami Dade College  
Prof. Me. Jhonatan da Silva Lima – Universidade Federal do Pará  
Prof. Dr. José Carlos da Silva Mendes – Instituto de Psicologia Cognitiva, Desenvolvimento Humano e Social  
Prof. Me. Jose Elyton Batista dos Santos – Universidade Federal de Sergipe  
Prof. Me. José Luiz Leonardo de Araujo Pimenta – Instituto Nacional de Investigación Agropecuaria Uruguay  
Prof. Me. José Messias Ribeiro Júnior – Instituto Federal de Educação Tecnológica de Pernambuco  
Profª Drª Juliana Santana de Curcio – Universidade Federal de Goiás  
Profª Ma. Juliana Thaisa Rodrigues Pacheco – Universidade Estadual de Ponta Grossa  
Profª Drª Kamilly Souza do Vale – Núcleo de Pesquisas Fenomenológicas/UFGA  
Prof. Dr. Kárpio Márcio de Siqueira – Universidade do Estado da Bahia  
Profª Drª Karina de Araújo Dias – Prefeitura Municipal de Florianópolis  
Prof. Dr. Lázaro Castro Silva Nascimento – Laboratório de Fenomenologia & Subjetividade/UFPR  
Prof. Me. Leonardo Tullio – Universidade Estadual de Ponta Grossa  
Profª Ma. Lilian Coelho de Freitas – Instituto Federal do Pará  
Profª Ma. Liliani Aparecida Sereno Fontes de Medeiros – Consórcio CEDERJ  
Profª Drª Lívia do Carmo Silva – Universidade Federal de Goiás  
Prof. Me. Lucio Marques Vieira Souza – Secretaria de Estado da Educação, do Esporte e da Cultura de Sergipe  
Prof. Me. Luis Henrique Almeida Castro – Universidade Federal da Grande Dourados  
Prof. Dr. Luan Vinicius Bernardelli – Universidade Estadual do Paraná  
Prof. Dr. Michel da Costa – Universidade Metropolitana de Santos  
Prof. Dr. Marcelo Máximo Purificação – Fundação Integrada Municipal de Ensino Superior  
Prof. Me. Marcos Aurelio Alves e Silva – Instituto Federal de Educação, Ciência e Tecnologia de São Paulo  
Profª Ma. Maria Elanny Damasceno Silva – Universidade Federal do Ceará  
Profª Ma. Marileila Marques Toledo – Universidade Federal dos Vales do Jequitinhonha e Mucuri  
Prof. Me. Ricardo Sérgio da Silva – Universidade Federal de Pernambuco  
Prof. Me. Rafael Henrique Silva – Hospital Universitário da Universidade Federal da Grande Dourados  
Profª Ma. Renata Luciane Polsaque Young Blood – UniSecal  
Prof. Me. Sebastião André Barbosa Junior – Universidade Federal Rural de Pernambuco  
Profª Ma. Silene Ribeiro Miranda Barbosa – Consultoria Brasileira de Ensino, Pesquisa e Extensão  
Profª Ma. Solange Aparecida de Souza Monteiro – Instituto Federal de São Paulo  
Prof. Me. Tallys Newton Fernandes de Matos – Faculdade Regional Jaguaribana  
Profª Ma. Thatianny Jasmine Castro Martins de Carvalho – Universidade Federal do Piauí  
Prof. Me. Tiago Silvio Dedoné – Colégio ECEL Positivo  
Prof. Dr. Welleson Feitosa Gazel – Universidade Paulista

# Educação: atualidade e capacidade de transformação do conhecimento gerado

7

**Editora Chefe:** Profª Drª Antonella Carvalho de Oliveira  
**Bibliotecário:** Maurício Amormino Júnior  
**Diagramação:** Natália Sandrini de Azevedo  
**Edição de Arte:** Luiza Alves Batista  
**Revisão:** Os Autores  
**Organizador:** Américo Junior Nunes da Silva

## Dados Internacionais de Catalogação na Publicação (CIP) (eDOC BRASIL, Belo Horizonte/MG)

E24 Educação [recurso eletrônico] : atualidade e capacidade de transformação do conhecimento gerado 7 / Organizador Américo Junior Nunes da Silva. – Ponta Grossa, PR: Atena, 2020.

Formato: PDF  
Requisitos de sistema: Adobe Acrobat Reader  
Modo de acesso: World Wide Web  
Inclui bibliografia  
ISBN 978-65-5706-281-4  
DOI 10.22533/at.ed.814201308

1. Educação – Pesquisa – Brasil. 2. Planejamento educacional.  
I. Silva, Américo Junior Nunes da.

CDD 370

Elaborado por Maurício Amormino Júnior – CRB6/2422

**Atena Editora**

Ponta Grossa – Paraná – Brasil

Telefone: +55 (42) 3323-5493

[www.atenaeditora.com.br](http://www.atenaeditora.com.br)

[contato@atenaeditora.com.br](mailto:contato@atenaeditora.com.br)

  
**Atena**  
Editora  
Ano 2020



## APRESENTAÇÃO

Diante do atual cenário educacional brasileiro, resultado de constantes ataques deferidos ao longo da história, faz-se pertinente colocar no centro da discussão as diferentes questões educacionais, valorizando formas particulares de fazer ciência. Direcionar e ampliar o olhar em busca de soluções para os inúmeros problemas educacionais postos pela contemporaneidade é um desafio, aceito por muitos professores pesquisadores brasileiros.

A área de Humanas e, sobretudo, a Educação, vem sofrendo destrato constante nos últimos anos, principalmente no que tange ao valorizar a sua produção científica. Precisamos criar diferentes espaços de resistência a todos os retrocessos que nos estão sendo impostos. O sétimo volume deste livro, intitulado “**Educação: Atualidade e Capacidade de Transformação do Conhecimento Gerado**”, da forma como se organiza, é um desses lugares: permite-se ouvir, de diferentes formas, aqueles e aquelas que pensam e inter cruzam as diferentes interfaces educacionais

Este livro, portanto, reúne trabalhos de pesquisa e experiências em diversos espaços, com o intuito de promover um amplo debate acerca das diversas problemáticas que permeiam o contexto educacional brasileiro. Os capítulos que compõe essa obra abordam, de forma interdisciplinar, a partir da realização de pesquisas, relatos de casos e revisões, problemas e situações comuns a Educação.

Por fim, ao levar em consideração todos os elementos que apresentamos anteriormente, esta obra, a partir das discussões que emergem de suas páginas, constituiu-se enquanto importante leitura para aqueles que fazem Educação no país ou aqueles que se interessam pelas temáticas aqui discutidas. Nesse sentido, desejo uma boa leitura a todos e a todas.

Américo Junior Nunes da Silva

## SUMÁRIO

<b>CAPÍTULO 1</b> .....	<b>1</b>
EDUCAÇÃO AMBIENTAL NO ENTORNO DOS GRANDES RIOS: O PROJETO ESCOLAS D'ÁGUA NO BRASIL	
Edilzane Almeida Corrêa	
Leandro Monteiro Xavier	
Daniely Alves Almada	
Jaqueline Araújo da Silva	
Luiz Fernando Aguiar Júnior	
Taís Amaral Pires dos Santos	
Yasmim Cristina dos Santos Marques	
Marcelo Antonio Jose de Mesquita	
Sebastião Ribeiro Xavier Júnior	
<b>DOI 10.22533/at.ed.8142013081</b>	
<b>CAPÍTULO 2</b> .....	<b>11</b>
RESILIÊNCIA E EDUCAÇÃO: UM PANORAMA DOS ESTUDOS BRASILEIROS	
Luciana Ramos Rodrigues de Carvalho	
Francismara Neves de Oliveira	
Jamille Mansur Lopes	
Maria Fernanda Maceira Mauricio	
<b>DOI 10.22533/at.ed.8142013082</b>	
<b>CAPÍTULO 3</b> .....	<b>24</b>
PERCEPÇÕES DE ESCOLARES ACERCA DA VIOLÊNCIA DOMÉSTICA E FAMILIAR	
Maria Albaneide Fortaleza	
<b>DOI 10.22533/at.ed.8142013083</b>	
<b>CAPÍTULO 4</b> .....	<b>37</b>
A PEDAGOGIA EMPRESARIAL COMO POSSÍVEL INSTRUMENTO DE INCLUSÃO DO OUTRO NO CONTEXTO ORGANIZACIONAL	
Luiz Alberto Borcsik	
Carlos Roberto da Silveira	
<b>DOI 10.22533/at.ed.8142013084</b>	
<b>CAPÍTULO 5</b> .....	<b>48</b>
PROJETO POLÍTICO PEDAGÓGICO: CONTRIBUIÇÕES PARA UMA GESTÃO ESCOLAR DEMOCRÁTICA	
Luan Chagas Furlan	
Gemeniane Maria Sales	
Elisa Gomes Magalhães	
<b>DOI 10.22533/at.ed.8142013085</b>	
<b>CAPÍTULO 6</b> .....	<b>71</b>
DIFICULDADES PARA O INGRESSO NO ENSINO SUPERIOR: A REALIDADE DE ALUNOS DO INTERIOR DE ALAGOAS	
Ana Kelly da Silva Fernandes Duarte	
Ana Karoline da Silva Fernandes Duarte	
Osman Cavalcante Júnior	
Ana Cláudia da Silva Fernandes Duarte	
<b>DOI 10.22533/at.ed.8142013086</b>	

<b>CAPÍTULO 7 .....</b>	<b>79</b>
MAPEAMENTO DO CLIMA ORGANIZACIONAL EM INSTITUIÇÃO DE EDUCAÇÃO SUPERIOR	
Adelcio Machado dos Santos	
Donizete Dala Santa	
Genéia Lucas dos Santos	
Scheine Neis da Cruz	
Joel Haroldo Baade	
<b>DOI 10.22533/at.ed.8142013087</b>	
<b>CAPÍTULO 8 .....</b>	<b>95</b>
ESCOLA, SOCIEDADE E CULTURA – A RELEVÂNCIA DA EDUCAÇÃO PATRIMONIAL NA MATRIZ CURRICULAR ESCOLA	
Adelcio Machado dos Santos	
<b>DOI 10.22533/at.ed.8142013088</b>	
<b>CAPÍTULO 9 .....</b>	<b>106</b>
MAPEAMENTO, CARACTERIZAÇÃO E ANÁLISE DA PRODUÇÃO CIENTÍFICA A RESPEITO DA EDUCAÇÃO 4.0 NO PERÍODO DE 2015-2019	
Cristina de Fátima de Oliveira Brum Augusto de Souza	
Lucas Capita Quarto	
Fábio Luiz Fully Teixeira	
Fernanda Castro Manhães	
Sebastião Duarte Dias	
<b>DOI 10.22533/at.ed.8142013089</b>	
<b>CAPÍTULO 10 .....</b>	<b>114</b>
PROPOSTA INTERDISCIPLINAR DE EXTENSÃO UNIVERSITÁRIA: A NEUROCIÊNCIAS E O ENVELHECIMENTO HUMANO	
Cristina de Fátima de Oliveira Brum Augusto de Souza	
Lucas Capita Quarto	
Fábio Luiz Fully Teixeira	
Fernanda Castro Manhães	
Sebastião Duarte Dias	
<b>DOI 10.22533/at.ed.81420130810</b>	
<b>CAPÍTULO 11 .....</b>	<b>125</b>
EDUCAÇÃO PARA A PAZ E A PEDAGOGIA SOCIAL: UMA INTERFACE	
Zilpa Helena Lovisi de Abreu	
Annaelise Fritz Machado	
Bruno Barbosa Sousa	
<b>DOI 10.22533/at.ed.81420130811</b>	
<b>CAPÍTULO 12 .....</b>	<b>139</b>
A HISTÓRIA ORAL COMO FONTE HISTORIOGRÁFICA NA EDUCAÇÃO	
Helen Arantes Martins	
<b>DOI 10.22533/at.ed.81420130812</b>	
<b>CAPÍTULO 13 .....</b>	<b>149</b>
A SÉTIMA ARTE NA EXTENSÃO UNIVERSITÁRIA	
Kárita Misaele Sousa Felipe	
Mirelle Fernandes Ferreira	
Gabriela dos Reis	
Wanderson Sant 'Ana de Almeida	

Kamila Kronit Bastos  
Edlaine Faria de Moura Villela  
**DOI 10.22533/at.ed.81420130813**

**CAPÍTULO 14 ..... 155**

A FORMA ESCOLAR NAS SOCIEDADES DE CONTROLE

José Eduardo Fonseca Oliveira

**DOI 10.22533/at.ed.81420130814**

**CAPÍTULO 15 ..... 169**

EDUCAÇÃO E GESTÃO DO CONHECIMENTO: DESAFIOS PEDAGÓGICOS

Adelcio Machado dos Santos

Alexandre Carvalho Acosta

Alisson Andre Escher

Inês Maria Gugel Dummel

Joel Haroldo Baade

**DOI 10.22533/at.ed.81420130815**

**CAPÍTULO 16 ..... 177**

EDUCAÇÃO DE JOVENS E ADULTOS NO BRASIL: AVANÇOS E DESAFIOS

Gabriela Rocha Guimarães

Maria Madalena Gracioli

**DOI 10.22533/at.ed.81420130816**

**CAPÍTULO 17 ..... 186**

AS POLÍTICAS SOCIAIS E SUAS IMPLICAÇÕES NA EXPANSÃO DA EDUCAÇÃO PROFISSIONAL: 1995 A 2016

Diana Gurgel Pegorini

**DOI 10.22533/at.ed.81420130817**

**CAPÍTULO 18 ..... 199**

A PEDAGOGIA JORNALÍSTICA

Vanderlei Souto dos Santos

**DOI 10.22533/at.ed.81420130818**

**CAPÍTULO 19 ..... 205**

ENSINO-PESQUISA-EXTENSÃO ATRAVÉS DE UMA AÇÃO CURRICULAR EM COMUNIDADE E EM SOCIEDADE: RELATO DE EXPERIÊNCIA

Cassiane Viana de Andrade

Natália Webler

Tilson Nunes Mota

Ridalva Dias Martins Felzemburgh

**DOI 10.22533/at.ed.81420130819**

**CAPÍTULO 20 ..... 211**

IMPACTOS DO CAPITALISMO E DO INDIVIDUALISMO NO ALUNO MODERNO: O ENFRAQUECIMENTO DO DIREITO À EDUCAÇÃO

Fabiana Aparecida Menegazzo Cordeiro

Claudio José Amaral Bahia

**DOI 10.22533/at.ed.81420130820**

<b>CAPÍTULO 21 .....</b>	<b>219</b>
A PARCERIA PÚBLICO-PRIVADA DO PROJETO AUTONOMIA CARIOCA: A RELAÇÃO DE UMA ACELERAÇÃO DE ESTUDOS COM ÍNDICES QUALIFICADORES DA REDE PÚBLICA CARIOCA (2010-2014)	
Elaine Rodrigues de Ávila	
Wania Regina Coutinho Gonzalez	
DOI 10.22533/at.ed.81420130821	
<b>SOBRE O ORGANIZADOR.....</b>	<b>231</b>
<b>ÍNDICE REMISSIVO .....</b>	<b>232</b>

## MAPEAMENTO DO CLIMA ORGANIZACIONAL EM INSTITUIÇÃO DE EDUCAÇÃO SUPERIOR

*Data de aceite: 03/08/2020*

### **Adelcio Machado dos Santos**

Doutor em Engenharia e Gestão do Conhecimento (UFSC). Pós-Doutor em Gestão do Conhecimento (UFSC). Docente e pesquisador nos Programas de Pós-Graduação “*Stricto Sensu*” em Desenvolvimento e Sociedade e em Educação da Uniarp.

### **Donizete Dala Santa**

Especialista. Docente da Universidade Alto Vale do Rio do Peixe (Uniarp).

### **Genéia Lucas dos Santos**

Doutoranda em Administração. Mestre em Administração. Docente da Universidade Alto Vale do Rio do Peixe (Uniarp).

### **Scheine Neis da Cruz**

Mestranda em Administração. Docente da Universidade Alto Vale do Rio do Peixe (Uniarp).

### **Joel Haroldo Baade**

Doutor pela Faculdades EST. Especialista em Administração Escolar, Supervisão e Orientação. Docente e Pesquisador da Universidade Alto Vale do Rio do Peixe (Uniarp).

Dado a lume, originalmente, no periódico Revista Gestão Universitária na América Latina – GUAL, em 2016.

**RESUMO:** O paradigma constitui o fundamento sobre o qual a comunidade científica desenvolve

suas pesquisas, as quais servem de base para o desenvolvimento subsequente da cientificidade. A visão sistêmica possui duas características sistêmicas: a totalidade e o propósito. A primeira estabelece uma visão do conjunto, ou seja, uma organização precisa ser visualizada como um sistema e não separadamente e, o propósito, mostra que é a função que faz a organização, visto que todo sistema possui um objetivo e um propósito para alcançar. O clima organizacional abrange diversos aspectos da conjuntura, que se adiciona reciprocamente em graus diversos, com a modalidade da organização, tecnologia envolvida, as políticas, as metas formais, os regulamentos internos; em suma, fatores estruturais e conjunturais. O artigo em tela projeta luz sobre o mapeamento do clima organizacional em uma instituição de educação superior. A metodologia empregada combina análise quantitativa e qualitativa através de aplicação de questionários. Conclui-se que o mapeamento do clima organizacional é de fundamental relevância para a tomada de decisão na gestão universitária.

**PALAVRAS-CHAVE:** Universidade. Clima organizacional. Gestão Universitária.



# MAPPING IN AN ORGANIZATIONAL ENVIRONMENT AN INSTITUTION OF HIGHER EDUCATION

**ABSTRACT:** The paradigm constitutes the foundation of which the scientific community develop their research, of which work as basis for the subsequent development of scientificity. The systemic view comprises two systemic characteristics: totality and purpose. The first one establishes an overview, that is, an organization needs to be seen as a system, not separately, and the purpose, shows that it is the role that makes the company, considering that every system has a goal and a purpose to reach. The organizational environment comprises several aspects of the conjecture, in which it is added reciprocally in different degrees, according to the organization modality, technology involved, politics, the formal goals, internal regulations; to sum up, structural and conjectural factor. The article itself enlightens the mapping of the organizational environment in an institution of higher education. The methodology combines quantitative and qualitative analysis through questionnaires. We conclude that mapping the organizational climate is of fundamental relevance for decision making in university management.

**KEYWORDS:** University. Organizational environment. University management.

## 1 | INTRODUÇÃO

Pádua (1996) define o paradigma como um exemplar, um modelo padrão, sobre o qual é efetuada a construção idealizada que serve para análise ou avaliação de uma realidade concreta. Destarte, um paradigma é uma forma predominante e específica de explicação da realidade em um determinado momento, orientando a prática dos pesquisadores, suas relações com o trabalho, a cultura e organização social. À medida que tem início o aparecimento de anomalias em um paradigma, que comprometem a objetividade e exatidão da pesquisa científica e cuja solução torna-se inviável em termos teóricos, produz-se uma “quebra” de paradigma e sua conseqüente sucessão por outro.

Assim, em consonância com o magistério de Kuhn (2001), verificam-se revoluções científicas emanadas da crise de fundamentos em um paradigma, produzindo o deslocamento de uma visão predominante até aquele momento e a necessidade de elaboração de novos paradigmas para guiar a pesquisa da comunidade científica. Nesses termos, o desenvolvimento constante das Ciências deve-se às anomalias que conduzem ao falseamento de teorias científicas e às mutações de paradigmas.

Da mesma forma, o clima organizacional dentro das organizações pode ser a afirmação dos paradigmas vigentes ou então o embrião da mudança, que produzirá a quebra paradigmática. Nesses termos, o presente estudo analisou o clima organizacional em uma instituição de ensino superior com o propósito de compreender a sua classificação como afirmação das políticas institucionais ou, antes, a negação destas.

Nas últimas décadas, estabeleceu-se uma realidade atrelada a grandes modificações

que, de maneira contínua, vem influenciando os ambientes organizacionais, representação das constantes transformações. Uma delas refere-se aos recursos humanos, constituindo-se em um dos precípuos ativos da organização. Isso significa que entre os diversos recursos que uma organização possui – tecnológicos, financeiros, materiais -, o humano representa, em muitas situações, o diferencial competitivo, porquanto as organizações tornam-se cada vez mais semelhantes, considerando os demais recursos. Em outras palavras, igualam-se dimensão tecnológica, recursos financeiros para investimento, entre outros aspectos, situando-se a vantagem competitiva em seus recursos humanos.

Cumprir salientar dificuldades inerentes ao nascimento da organização cujo mapeamento do clima organizacional se efetua neste artigo. De fato, a Uniarp, gerada em cenário turbulento e instável, visto que se desvinculou de outro projeto estrutural, ainda hospeda suspicácias entre os envolvidos no turbulento processo. Destarte, emerge a relevância da avaliação do clima organizacional, visando à formulação e implementação de medidas que melhorem as relações interpessoais, vertical e horizontalmente.

Assim, na medida em que analisa e possibilita compreender a organização com maior profundidade, especialmente no que se refere à percepção das pessoas que nela atuam, sob diferentes óticas, o estudo pretendeu oferecer subsídios para tomadas de decisão mais eficientes e eficazes.

Para a concretização do objetivo proposto, a análise subsequente foi dividida em cinco partes. Inicialmente se aborda a noção de clima organizacional do ponto de vista teórico. Cabe, na continuidade, informar o leitor a respeito dos procedimentos metodológicos adotados para a realização da pesquisa aqui relatada. No terceiro ponto da abordagem, intitulado Perfil dos profissionais respondentes, descreve o perfil das pessoas que atuam na instituição em foco. Então, faz-se a análise do clima organizacional na organização a partir dos resultados da pesquisa. O texto é finalizado com breves considerações finais, que destacam alguns aspectos da pesquisa e projeta possibilidades a partir dos resultados da pesquisa.

## **2 | CLIMA ORGANIZACIONAL**

O clima organizacional converteu-se em construto cada vez mais essencial para apresentar as percepções das pessoas em relação às organizações em que trabalham. O clima é um conceito abrangente por ser uma maneira de sintetizar diversas percepções em um pequeno número de dimensões. Posto que o conceito de clima tenda a ser empregado para descrever organizações, o termo também pode ser empregado para distinguir as percepções das pessoas em relação aos grupos ou equipes em que trabalham.

Campos (2002), ainda, lembra que todas as organizações são constituídas de recursos humanos e de recursos materiais. Nelas são produzidos bens e serviços. As organizações são extremamente heterogêneas e diversificadas, de tamanhos, estruturas

e objetivos diferentes, não existindo em hipóteses alguma, assim como os indivíduos, duas organizações semelhantes. E uma organização nunca é igual ao longo do tempo. Existem organizações lucrativas ou utilitárias e organizações não-lucrativas ou normativas.

Estudar e identificar o clima organizacional e os mecanismos que afetam os sentimentos dos membros de uma organização é a base para entender como a organização e suas práticas administrativas influenciam o interesse e o comportamento das pessoas. Payne e Pugh (1971) consideram o clima organizacional como o elo conceitual que liga o nível individual ao organizacional no sentido de expressar a compatibilidade ou congruência das expectativas, valores e diretrizes formais. Destarte, a importante atenção que tem sido despendida sobre o conceito de clima organizacional foi uma tentativa para entendimento dos processos pelos quais a estrutura organizacional e estratégias administrativas afetam a motivação e atitudes não somente individuais dos colaboradores, como também do trabalho em equipe. Daí, o nome de clima organizacional dado ao ambiente interno existente entre os membros da organização. O clima organizacional está intensamente relacionado com o grau de motivação de seus participantes.

Quando existe elevada motivação entre os membros, o clima motivacional aumenta e se exprime em relações de satisfação, de animação, interesse, colaboração, entre outros. Entretanto, quando existe baixa motivação entre os membros, seja por frustração ou barreiras à satisfação das necessidades, o clima organizacional tende a arruinar-se, sendo caracterizado por estados de depressão, desinteresse, apatia e insatisfação, podendo, em casos extremos, chegar a estados de agressividade, tumulto e inconformidade, típicos de situações em que os membros se enfrentam claramente com a organização como nos casos de greves e protestos.

O clima organizacional consiste em percepção compartilhada entre os vários protagonistas de uma organização do ambiente interno e do ambiente externo que de algum modo estabelecem os vários comportamentos que são encontrados nas organizações. Estas mesmas pessoas inventam configurações globais do seu ambiente a partir de suas percepções e determinam o clima organizacional.

De acordo com Litwin (1971), o conceito de clima organizacional envolve um quadro mais extenso e maleável da influência ambiental sobre a motivação dos membros da organização. O clima organizacional é a qualidade da propriedade do ambiente organizacional que é compreendida ou experimentada pelos membros da organização e influencia o seu comportamento.

Dessa maneira, o clima organizacional procede da percepção e de sentimento em relação à clareza dos objetivos da organização; clareza da definição das prioridades de trabalho; equilíbrio na dedicação ao trabalho; integração com pessoal de outras áreas; eficiência nos serviços prestados pelos fornecedores internos; atitudes do gerente; qualidade na comunicação; ambiente de amizade; bom relacionamento; conhecimento da empresa, entre outros.

O termo clima organizacional relaciona-se às propriedades motivacionais do ambiente organizacional, isto é, aqueles aspectos do ambiente que levam à provocação de diferentes espécies de motivação. Para Atkinson (1964), ele consiste na soma do padrão total de experiências e valores de incentivos que existem em dado conjunto organizacional. É importante lembrar que o fator tempo é acentuado na verificação do clima organizacional uma vez que o clima está diretamente ligado ao ambiente da organização que em determinadas ocasiões apresenta-se estável e, em outros, instável, o que influencia o comportamento das pessoas e suas percepções sobre o ambiente de trabalho.

Ademais disso, o clima organizacional pode ser afetado entre outros, pelos seguintes fatores: segurança no trabalho; normas internas; sistemas de benefícios; relações interpessoais; processo decisório; ambiente físico; objetivos organizacionais; estilo de liderança; cultura; comunicação; seriedade dos dirigentes; recompensas; mudanças; estratégias motivacionais; relações sindicais; governo; tecnologia; legislação.

Conforme Segredo Pérez (2011), merece destaque a valorização do estudo do clima organizacional por se tratar de uma valiosa ferramenta diagnóstica para a gestão, com vistas ao desenvolvimento de instituições mais eficientes e eficazes. Segundo esta autora, o estudo do clima organizacional nas organizações pode ser realizado a partir de cinco dimensões básicas: motivação, liderança, reciprocidade, participação e comunicação.

### **3 | MATERIAIS E MÉTODOS**

A metodologia de pesquisa adotada consistiu na aplicação de questionário estruturado, com possibilidade de comentários adicionais ao final do preenchimento. Tanto as alternativas assinaladas nas diferentes questões como os comentários foram considerados na análise dos dados. O questionário possuía quarenta e três questões, sendo que as primeiras cinco questões serviram para a caracterização do perfil do profissional e as demais abordaram aspectos referentes ao clima organizacional propriamente dito.

O questionário foi remetido à totalidade da população pesquisa, ou seja, 366 (trezentos e sessenta e seis) sujeitos, por meio de correio eletrônico – Email. Todos os colaboradores da instituição foram solicitados a participarem da pesquisa, seja das áreas administrativas como das áreas acadêmicas. Deste total, foram devolvidos 133 (cento e trinta e três) questionários preenchidos, o que equivale a 36,34% do total de sujeitos.

Os dados foram analisados no seu conjunto, mas fez-se a distinção entre áreas administrativa e acadêmica quando pertinente. Os comentários feitos nas questões abertas do questionário foram contemplados ao longo da discussão e não em bloco especial, sendo que a referência do questionário é feita pela letra “Q” e o respectivo número identificador (Ex.: Q103).

#### 4 | PERFIL DOS PROFISSIONAIS RESPONDENTES

Em relação ao perfil dos profissionais que responderam ao questionário, aspecto contemplado nas cinco primeiras questões do instrumento utilizado para a coleta de dados, obteve-se os seguintes resultados. A maioria dos questionários foi respondido por mulheres (61,83%). Atuam na instituição preponderantemente pessoas entre vinte e um (21) e cinquenta (50) anos de idade. Segundos dados coletados, 31,3% têm entre trinta e um (31) e quarenta (40) anos. Há ainda 27,48% de pessoas entre vinte e um (21) e trinta (30) anos e o mesmo percentual de pessoas entre quarenta e um (41) e cinquenta (50) anos. Apenas 10,69% tem mais de cinquenta (50) e 3,05% menos de vinte (20) anos de idade.

O nível de escolaridade dos respondentes da pesquisa está representado no gráfico 1. Os dados evidenciam que o questionário foi majoritariamente respondido por profissionais com pós-graduação.



Gráfico 1 – Nível de escolaridade.

Fonte: Dados da pesquisa.

Os respondentes se caracterizam por atuarem mais do que cinco anos na instituição (52,67%), sendo que 32,06% possuem tempo de atuação profissional superior a dez (10) anos. Além disso, 9,92% dos profissionais estão na organização entre três (3) e cinco (5) anos; 25,95% ainda estão entre um (1) e três (3) anos e apenas 11,45% estão na instituição há menos de um (1) ano. Por outro lado, pode-se inferir que pessoas que estão entre um (1) e três (3) e há mais de dez (10) anos na organização estão mais predispostas a atenderem a solicitações além das suas rotinas profissionais corriqueiras (58,01% dos respondentes), pois foi de quem mais se obteve resposta ao questionário.

A pesquisa foi respondida por 64,12% de profissionais que atuam na área acadêmica,

ou seja, por docentes e por 6,87% de pessoas que atuam simultaneamente nas áreas acadêmica e administrativa. Apenas 27,48% dos respondentes atuam apenas na área administrativa da universidade. Em dois questionários não foi informada a área de atuação do respondente.

A partir disso, passa-se a analisar o clima organizacional da instituição no próximo ponto.

## **5 | MAPEAMENTO DO CLIMA ORGANIZACIONAL DA UNIARP EM 2012**

A caracterização do clima organizacional da Uniarp exposta a seguir teve por base as trinta e oito (38) questões do questionário respondidas por 133 (cento e trinta e três) profissionais da instituição conforme perfil descrito no item anterior. Ao longo da análise, como já referido, se faz a inserção dos comentários das questões abertas. Chamou a atenção que 61,07% dos respondentes fez comentários no questionário.

A primeira questão desse bloco de perguntas indagou sobre a valorização pelo esforço empreendido em favor da instituição. 66,41% dos profissionais consideram a valorização pelo esforço Boa (32,82%), Muito boa (19,85%) e Ótima (13,74%). Já 37,07% consideram a valorização Ruim (6,11%), Regular (24,43%) e Inexistente (1,53%). Em dois (2) questionários esta pergunta não foi respondida. Essa tendência também apareceu nos comentários feitos no questionário 033: “Está no caminho certo, tem que continuar valorizando os colaboradores e seguir em frente.” Contudo, treze comentários enfatizaram a necessidade de maior valorização das pessoas que atuam na instituição, seja através da remuneração (Q060, Q071), de elogios (Q054, Q100, Q121, Q109), formação continuada (Q055, Q060) e/ou através da concessão de mais benefícios como plano de saúde em que haja a coparticipação da instituição (Q109).

A seguir, indagou-se pelas possibilidades de crescimento na organização, sendo que 58,78% dos profissionais as consideram Boa (33,59%), Muito boa (16,79%) e Ótima (8,4%). 39,69% das pessoas, por outro lado, consideram que as possibilidades de crescimento são Ruins (6,11%), Regulares (25,95%) ou Inexistentes (7,63%). Também nesta questão houve dois questionários sem resposta. A esse respeito, Q060 enfatizou que, caso exercesse um cargo de liderança, se “Preocuparia com as necessidades de cada setor, disponibilizaria treinamentos, cursos de aperfeiçoamento, oportunizaria o crescimento do funcionário no setor valorizando-o financeiramente e profissionalmente.”

Ou seja, reconhece-se que há possibilidades de crescimento, mas ao mesmo tempo almeja-se maior comprometimento da instituição no sentido de viabilizar a formação necessário para que isso ocorra. Nos comentários essa questão foi recorrente (Q004, Q007, Q009, Q029, Q043, Q055, Q061, Q062, Q065 – “Investimento em capacitação”, Q093 – auxílio capacitação”, Q094, Q102 – “Incentivo aos professores fazer mestrado e doutorado”). Por essa razão, quanto aos incentivos oferecidos pela instituição para a



qualificação profissional, 54,96% dos respondentes os consideram Bons (25,19%) Muito bons (19,85%) e Ótimos (9,92%).

Em contrapartida, 45,04% consideram os incentivos Ruins (17,56%) e Regulares (27,48%). Nesta questão não houve omissões ou afirmação de inexistência de incentivos para a qualificação profissional.

Também se perguntou pelos treinamentos e capacitações oferecidos pela instituição. Segundos os respondentes, as iniciativas da instituição nesse tocante são insuficientes (40,46%) ou inexistentes (38,17%), totalizando 78,63%. Apenas 21,37% dos profissionais considerou os treinamentos e capacitações suficientes. Contudo, quando perguntados pela qualidade dos treinamentos e capacitações oferecidos, 63,35% considerou que eles eram Bons (37,4%), Muito bons (16,79%) e Ótimos (9,16%). Apenas 15,27% dos respondentes considerou que os treinamentos e capacitações eram Ruins (4,58%) e Regulares (10,69%). Outrossim, 21,37% das pessoas deixam de responder a esta questão. Isso pode ser indício de que a instituição tem potencial para o oferecimento de bons treinamentos e capacitações, mas ainda o faz em número aquém das expectativas dos profissionais que nela atuam.

Outro tema abordado disse respeito à remuneração. O gráfico 2 apresenta os resultados sobre a questão que indagou pela relação entre o salário recebido e a função exercida.



Gráfico 2 – Salário em relação à função.

Fonte: Dados da pesquisa.

Conforme demonstrado, 48,85% dos respondentes consideraram o seu salário Bom, Muito bom e Ótimo. Por outro lado, 50,28% das pessoas consideraram a sua remuneração em relação à função exercida Ruim ou Regular. Uma pessoa não respondeu a esta questão.

Contudo, a questão foi percebida de forma diversa pelos setores administrativo e acadêmico, conforme apresentado na tabela 1 a seguir.

Setor	Ótimo	Muito bom	Bom	Regular	Ruim	Sem resposta
Acadêmico	3,57%	7,14%	40,48%	27,38%	20,24%	1,19%
Técnico-administrativo	-	5,56%	33,33%	44,44%	16,67%	-

Tabela 1 – Percepção da remuneração pelos setores administrativo e acadêmico.

Fonte: Dados da pesquisa.

Conforme os dados da tabela 1, há uma insatisfação maior com a remuneração nos setores técnico-administrativos, em que 61,11% dos respondentes manifestou a percepção quanto ao próprio salário como Regular ou Ruim. Na área acadêmica, por sua vez, este percentual foi de 47,62%. Por outro lado, 85,25% (Bom, Muito bom e Ótimo) dos profissionais reconhecem a exatidão dos valores informados em suas folhas de pagamento. Nos comentários às questões abertas, a remuneração foi referida 31 (trinta e uma) vezes, mas especialmente vinculada ao debate sobre a necessidade de um plano detalhado de cargos e salários (Q002, Q006, Q010, Q042, Q043, Q048, Q096, Q109, Q112, Q118 e outros). A melhoria salarial especificamente, por sua vez, foi mencionada apenas 9 (nove) vezes (Q051, Q062, Q064, Q065, Q075, Q081, Q090, Q106, Q131).

Nos comentários, a relação entre a qualidade da remuneração e o nível de motivação dos profissionais da instituição também foi mencionado. Sendo a motivação uma das dimensões básicas no estudo do clima organizacional conforme Segredo Pérez (2011), ela merece atenção especial. Q006, por exemplo, comenta: “Plano de cargos e salários coerentes não uns ganhando muito sem muito trabalho e outros ganhando pouco e fazendo muito.”

O tratamento dispensado pelo gestor direto também foi avaliado pelo questionário aplicado. Ele foi considerado Bom (49,62%) e Excelente (38,93%) por 88,55% das pessoas que participaram da pesquisa. 9,16%, por seu turno, consideraram o tratamento recebido como Ruim e Regular. Esta questão não foi respondida por 2,29% dos participantes. Com relação ao tratamento dispensado por gestores de outras áreas da instituição, 78,63% dos participantes afirmou que ele é Bom (62,6%) e Excelente (16,03%). Enquanto 14,51% disse que o relacionamento é Ruim (1,53%) e Regular (12,98%). Uma pessoa não respondeu a questão e 6,11% afirmou não ter relacionamento com gestores de outras áreas. Por fim, quanto ao tratamento dispensado pela diretoria da instituição, 74,79% dos participantes consideram ele Bom (56,49%) e Excelente (18,32%). 14,51% das pessoas consideraram o tratamento dispensado pela diretoria como Ruim (3,82%) e Regular (10,69%). Uma pessoa não respondeu a esta questão e 9,92% dos participantes

afirmaram não ter relacionamento com a diretoria da instituição. Ressalta-se, assim, que a relação de liderança na instituição analisada, nos diferentes níveis, foi um dos aspectos mais positivamente avaliados pelos participantes. Também não foram feitos comentários adicionais ao tema.

O aspecto seguinte a ser abordado disse respeito aos relacionamentos com os colegas de trabalho. O relacionamento com os colegas de trabalho foi considerado Excelente (49,62%) e Bom (44,27%) por 93,89% dos participantes. Apenas 4,58% respondeu que este relacionamento é satisfatório e 1,53% não respondeu a questão. Quanto ao companheirismo e integração entre as pessoas da instituição a resposta foi menos unânime. 70,23% dos respondentes considerou o nível de companheirismo Bom (40,46%), Muito bom (17,56%) e Ótimo (12,21%). Ao passo que 29,78% das pessoas afirmaram que o nível de companheirismo é apenas Regular (26,72%), Ruim (1,53%) ou não responderam a questão (1,53%). Outro aspecto nesse quesito foi a classificação do grau de cooperação e espírito de equipe no ambiente de trabalho, que foi considerado Bom (33,59%), Muito bom (22,9%) ou Ótimo (16,03%) e Ruim (1,53%) ou Regular (25,19%) por 72,52% e 26,72% dos participantes, respectivamente. Uma pessoa não respondeu à pergunta. Também quanto ao respeito entre os colaboradores constatou-se que 80,15% deles consideram-se Satisfeitos (72,52%) ou Muito satisfeitos (7,63%) e apenas 8,4% consideram-se insatisfeitos a esse respeito. 11,45% dos participantes declararam-se indiferentes ou não responderam a questão. Os dados evidenciaram um ambiente propício para o desenvolvimento de trabalhos em equipe e grande grau de reciprocidade entre os colaboradores, o que também contribuiu para a manutenção do grau motivacional.

Com relação à realização do próprio trabalho, todos os respondentes consideram-no Bom (29,77%), Muito bom (52,67%) ou Ótimo (17,56%). Além disso, 92,37% deles consideram-se Satisfeitos (67,94%) ou Muito satisfeitos (24,43%) com a função que exercem. Apenas 7,64% dos participantes declararam-se Indiferentes (6,11%) ou Insatisfeitos (1,53%). Da mesma forma, com relação aos objetivos e metas inerentes a sua função, 88,55% dos participantes afirmara-se Satisfeitos (74,05%) ou Muito satisfeitos (14,5%). 11,44% disseram estar Insatisfeitos (5,34%), Indiferentes (5,34%) ou não responderam a questão (0,76%). Entendeu-se que estes itens contribuíram para a elevação do grau de motivação dos respondentes, bem como auxiliaram para o sentimento de participação no destino da organização.

No gráfico 3, a seguir, apresentam-se os dados em relação ao uso de benefícios concedidos pela instituição.



Gráfico 3 - Usados benefícios ofertados pela instituição.

Fonte: Dados da pesquisa.

A esse respeito ainda, 64,88% dos respondentes declararam-se Satisfeitos (46,56%) e Muito satisfeitos (18,32%) com os benefícios concedidos pela instituição. Contudo, 19,08% deles não responderam à questão ou disseram-se Insatisfeitos (5,34%) e Muito insatisfeitos (0,76%); 9,92% dos respondentes ainda foram indiferentes. Desse modo, entende-se que houve falta de unanimidade quanto aos benefícios concedidos pela instituição, sendo esta uma questão que carece de estudos mais detalhados, levando em conta também que quase um terço dos respondentes não utiliza-se dos benefícios (28,24%). Contraditoriamente, os comentários nas questões abertas referem recorrentemente a necessidade de a instituições oferecer mais benefícios aos seus colaboradores, seja para a capacitação profissional, participação em eventos promovidos pela instituição e na forma de bolsas de estudo para o próprio funcionário ou então para seus familiares. Houve, por exemplo, sete manifestações de solicitação de plano de saúde, sendo este um benefício já oferecido pela instituição. Considerando o fato de que um percentual expressivo manifestou deficiência na comunicação interna da instituição, o que se aborda mais abaixo, é preciso perguntar pelas reais causas de tais reivindicações.

A discrepância com relação aos benefícios contribui também para a diminuição do grau motivacional e para a percepção do nível de participação dos respondentes. Em Q108 fala-se o seguinte: “Estamos iniciando um novo tempo na Universidade com muitas ações em andamentos. Novos cursos, novo “olhar” na busca do crescimento da Instituição, mas temos que envolver as pessoas (funcionários), investir na qualificação, implantar programas de alguns benefícios que hoje não são contemplados cujo objetivo é melhorar a qualidade de vida.”

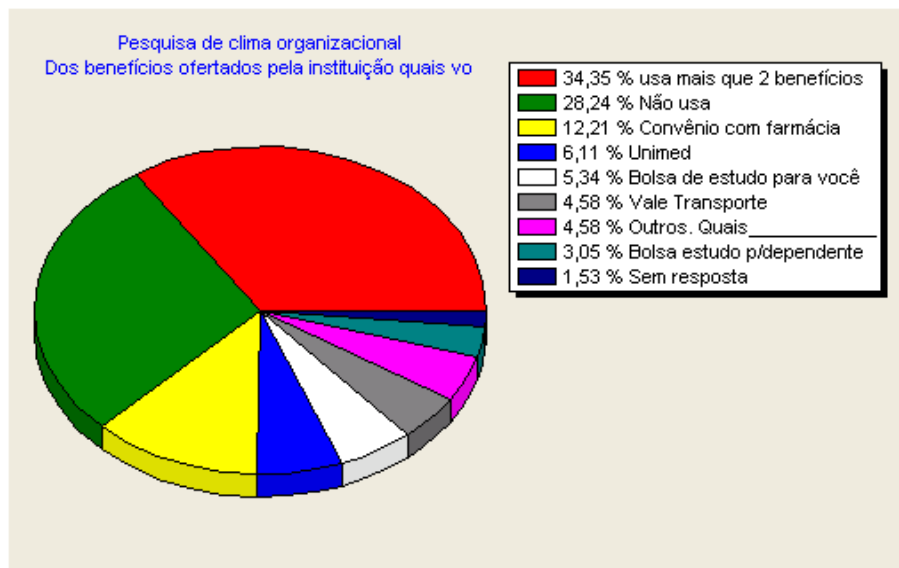
Da mesma forma, o grau de segurança e estabilidade na instituição é percebido de forma diversa pelos respondentes, conforme apresentado no gráfico 4.



Gráfico 4 – Segurança de permanência na instituição.

Fonte: Dados da pesquisa.

Chama a atenção que 29,77% dos respondentes sentem-se Inseguros ou Totalmente inseguros e ainda 2,29% não responderam à questão. Nesse aspecto, apenas estudos comparativos com outras instituições permitiriam avaliar esta questão mais precisamente. De qualquer forma, este pode ser um aspecto a ser trabalhado na instituição com vistas à ampliação do grau de estabilidade e segurança dos seus colaboradores. A segurança na função também é referida nos comentários às questões abertas. Uma questão recorrente disse respeito à necessidade de implantação de um plano mais detalhado de cargos e salários, com mérito para desempenho na função (total de 14 menções). Também foi pertinente o comentário em Q092, segundo o qual: “Deveria ter um sistema de classificação ou de meritocracia, [...] o professor só sai da disciplina caso tenha uma avaliação ruim, caso contrário não pode ser trocado professor, nem pela reitoria.”

A questão seguinte indagou pela satisfação em relação à comunicação na instituição. Do total de respostas obtidas, 53,43% foram manifestações de satisfação ou muita satisfação. Contudo, 35,88% manifestaram-se Insatisfeitos ou Muito insatisfeitos, indicando que este é um aspecto que merece atenção dos gestores e gestoras.

Além disso, 9,92% se manifestaram indiferentes e 0,76% não respondeu à questão. Nesse aspecto, se perguntou também pela relação de diálogo entre os gestores(as) e liderados(as), ao que 58,02% se manifestaram Satisfeitos e 6,11% Muito satisfeitos. Apenas 16,79% se disseram Insatisfeitos e 1,53% Muito insatisfeitos. Chamou a atenção que 16,03% expressaram indiferença quanto à relação de diálogo com os seus gestores. Comparativamente, percebeu-se que a comunicação e diálogo estão relacionadas com o nível hierárquico, quanto mais próxima a relação dentro da hierarquia, mais os colaboradores e colaboradoras tendem a perceber a efetividade da comunicação e do diálogo. Isso também ficou evidenciado na pergunta sobre o recebimento de informações do gestor e

da gestora para o desempenho da função. 94,66% disseram receber informações Sempre (34,35%), Frequentemente (31,3%) e Às vezes (29,01%).

A importância da relação com o superior imediato também ficou evidenciada na pergunta sobre o recebimento de *feedback*, sendo que 55,73% dos respondentes o recebem dele. Apenas 19,08% dos participantes recebem *feedback* dos seus colegas de trabalho e percentual igual afirmou nunca receber *feedback*. 4,58% ainda disseram receber *feedback* das pessoas do departamento de Recursos Humanos da instituição e 1,53% não responderam a questão.

A pesquisa mostrou que o Email é a forma predominante de comunicação, sendo que 32,06% dos respondentes afirmaram receber informações somente por este meio de comunicação. Além disso, 45,04% disseram receber as informações por mais de dois meios, o que inclui também o Email. Apenas 10,69% manifestaram receber as informações da chefia imediata, Intranet (7,63%) ou que raramente recebem informações (3,05%).

Um aspecto fundamental da pesquisa sobre o clima organizacional na instituição disse respeito aos problemas do dia a dia e as suas tratativas. 69,46% das pessoas afirmaram estar Satisfeitas (61,83%) ou Muito satisfeitas (7,63%) a esse respeito. 15,27%, por outro lado, se disseram Insatisfeitos e 0,76% Muito insatisfeitos. 14,5% forma Indiferentes (12,21%) ou não responderam (2,29%). A pesquisa também perguntou sobre a percepção em relação à expressão de opiniões a respeito da instituição. A isso, 38,17% dos respondentes disseram que às vezes são ouvidos, 25,19% que Geralmente são ouvidos e 16,79% que Raramente são ouvidos. Ainda 18,32% manifestaram não se sentirem a vontade para manifestarem as suas opiniões e 1,53% não responderam a questão. A questão dá indícios de um anseio por maior participação através da manifestação de opiniões. As duas questões contribuíram para a elevação do grau de reciprocidade.

Nos comentários feitos nas questões abertas, a necessidade de diálogo, cooperação e participação mais efetiva também foi referida. No Q001, por exemplo, mencionou-se: “Promoveria encontros (reuniões) de trabalho para ouvi-los, e encaminhar questões importantes. Apresentaria o objetivo da instituição e os convidaria para olhar para o mesmo objetivo.” De forma semelhante referiu o respondente do Q010: “Discussões abertas acerca de todos os temas importantes, permitindo, assim, construções de decisões ‘não impostas’” e Q041: “Ouvir mais, falar menos e agir de forma coerente. Administração participativa.”. A reivindicação de uma maior possibilidade de participação ainda é referida em mais comentários, quando se fala em diálogo (Q043), canal de comunicação (Q052), circulação da informação (Q060), comunicação clara e frequente (Q061), ouvir todos (Q071), contato (Q076), envolvimento (Q088), escuta (Q094), voto e opinião (Q110), reuniões de integração (Q115) etc. Assim, a partir dos dados, infere-se que há perda de motivação, reciprocidade, participação e comunicação, ou seja, quatro das cinco dimensões básicas do clima organizacional referidas por Segredo Pérez (2011).

A tabela 2 sintetiza os resultados de quatro questões sobre as condições gerais de



trabalho.

<b>Questão/ Respostas</b>	<b>Muito satisfeito</b>	<b>Satisfeito</b>	<b>Indiferente</b>	<b>Insatisfeito</b>	<b>Muito insatisfeito</b>	<b>Sem resposta</b>
Horário de trabalho	27,48%	47,33%	9,16%	14,5%	-	1,53%
Infraestrutura do local de trabalho	9,16%	53,44%	7,63%	25,95%	3,82%	-
Acessibilidade da infraestrutura	7,63%	28,24%	36,64%	23,66%	2,29%	1,53%
Recursos e materiais no local de trabalho	13,74%	31,3%	32,06%	22,14%	-	0,76%
Condições de segurança da instituição	7,63%	46,56%	31,3%	12,98%	1,53%	-
<b>Média</b>	<b>13,13%</b>	<b>41,37%</b>	<b>23,36%</b>	<b>19,85%</b>	<b>2,55%</b>	<b>1,27%</b>

Tabela 2 – Condições gerais de trabalho.

Fonte: Dados da pesquisa.

Conforme os dados da tabela 2, a percepção geral em relação ao horário de trabalho, infraestrutura do local de trabalho, acessibilidade da infraestrutura, recursos e materiais e condições de segurança do local de trabalho oscilam, preponderantemente, entre satisfação, indiferença e insatisfação. A média dos percentuais, contudo, indica que 54,5% dos respondentes estão Muito satisfeitos (13,13%) ou Satisfeitos (41,37%) em relação às questões analisadas. Nessas questões, não foi percebida uma diferença significativa entre os setores técnico-administrativo e acadêmico.

As três últimas questões do questionário indagaram pelo conhecimento da estrutura educacional da instituição no que diz respeito a salas de aula, laboratórios, clínicas, núcleos etc.; pela imagem geral da instituição; e pelo que diria se alguém indagasse por informações a respeito de trabalhar na instituição.

Quanto à primeira questão, 78,63% dos respondentes afirmaram ter conhecimento da estrutura educacional da instituição e 9,16% manifestaram a necessidade de atualizarem o seu conhecimento. 5,34%, contudo, disseram não conhecer a estrutura e 6,87% externaram interesse em conhecer. Conforme os dados levantados, há um percentual expressivo de pessoas (12,21%) que não tem conhecimento da estrutura educacional da instituição, indicando a necessidade de ações nesse sentido.

Em relação à imagem geral da instituição, sob o ponto de vista do respondente, 80,15% das respostas sinalizaram que esta é Ótima (11,45%), Muito boa (21,37%) e Boa (47,33%), ao passo que 18,32% consideram a imagem apenas regular e 1,53% a

consideram ruim.

Por fim, se indagou sobre o que diria a alguém que solicitasse informações sobre trabalhar na instituição. 64,89% dos participantes da pesquisa disseram Bom e 26,72% que é Ótimo trabalhar na instituição. 6,87% dos respondentes consideram que é Difícil trabalhar na instituição e 1,53% não responderam à pergunta. Ou seja, 91,61% das pessoas consideram Bom ou Ótimo trabalhar na instituição e a recomendariam a outrem.

## 6 | CONSIDERAÇÕES FINAIS

Conclui-se, a partir da análise empreendida, que o clima organizacional na organização é bom, mas possui deficiências especialmente nas dimensões motivação, participação e comunicação.

Embora um percentual expressivo dos profissionais da instituição esteja satisfeito com a valorização que lhes é dada no desempenho de suas funções, há um número expressivo que anseia por maior valorização em relação aos esforços que empreendem em prol da organização. Aliado a isso, anseia-se por mais oportunidades de crescimento dentro da organização e por incentivo e auxílio para a qualificação profissional, que pode ser externa ou internamente através de programas de treinamento e qualificação. Como as ações empreendidas nesse quesito foram consideradas boas pelos respondentes, entende-se que a concretização de ações internas com vistas à qualificação profissional seria bem-vinda, satisfazendo inclusive anseios por maior valorização dentro da organização.

Os profissionais da instituição estudada também têm expectativas de uma melhor remuneração em relação à função que desempenham, embora reconheçam a exatidão dos valores informados em suas folhas de pagamento. Mesmo que não seja decisivo, este fator afeta a dimensão motivacional.

A relação com os gestores da instituição em todos os níveis foi avaliada positivamente, embora haja algumas pessoas que não estejam satisfeitas com o tratamento que lhe é dispensado pelos seus gestores diretos, pelos gestores de outros setores e/ou pelos membros da diretoria da instituição. A relação entre os colegas de trabalho, por seu lado, foi avaliada bem mais positivamente, revelando a existência de um ambiente com potencial de cooperação e coleguismo. Embora haja a necessidade de mais estudos a esse respeito, os dados evidenciaram que este é uma característica que ainda podem ser “explorada” e potencializada na instituição.

Outro ponto a ser analisado em mais detalhes diz respeito à concessão de benefícios e o elevado percentual de colaboradores que se sentem inseguros quanto à carreira profissional. Reconhece-se que na sociedade atual os níveis de estabilidade profissional não são equivalentes aos de outros momentos históricos, mas a insegurança afeta o nível motivacional e, conseqüentemente, o desempenho do profissional. A segurança também está, indubitavelmente, relacionada à qualificação, que é fator chave nas instituições de

educação superior.

Por fim, ficou evidenciado que há expressivo grau de reivindicação por maior participação na condução dos destinos da instituição. Não houve evidência quanto a isto, mas a deficiência nos processos de comunicação internos pode ter contribuído para a proliferação desse sentimento. Por outro lado, a democratização dos processos decisórios, especialmente no âmbito da educação superior de natureza pública e comunitárias, precisa ser destacada. Isso afetou especialmente as dimensões de motivação e participação, que devem tornar-se alvo de atenção especial dos gestores.

## REFERÊNCIAS

ATKINSON, J. W. **An Introduction to Motivation**. New York: American Book-Van Nostrand-Reinhold, 1964.

CAMPOS, Celso. **A organização inconformista**: como identificar e transformar mentes revolucionárias em um diferencial competitivo. 2. ed. rev. Rio de Janeiro: FGV, 2002.

KUHN, Thomas. **A estrutura das revoluções científicas**. 6. ed. São Paulo: Perspectiva, 2001.

LITWIN, George H. **Climate and Motivation**: an experience study. EUA: Prentice-Hall, 1971.

PÁDUA, Elisabete Matallo Marchesini de. **Metodologia de pesquisa**: abordagem teórico-prática. Campinas: São Paulo, 1996.

PAYNE, R.; PUGH, D. S. Organizations as psychological environments. In: WARR, P. B. (Org.). **Psychology at work**. Harmondsworth: Penguin, 1971, p. 374-402.

SEGREDO PEREZ, Alina María. La gestión universitaria y el clima organizacional. **Educ Med Super** [online]. v.25, n.2, p. 164-177, jun. 2011. Disponível em: <[http://scielo.sld.cu/scielo.php?script=sci\\_arttext&pid=S0864-21412011000200013&lng=es&nrm=iso](http://scielo.sld.cu/scielo.php?script=sci_arttext&pid=S0864-21412011000200013&lng=es&nrm=iso)>. Acesso em: 12 nov. 2014.

## ÍNDICE REMISSIVO

### A

Ação experimental 2, 8

Adolescente 11, 15, 24, 25, 207, 208

Ambiente 1, 2, 3, 10, 11, 13, 14, 18, 21, 22, 26, 27, 28, 29, 30, 33, 37, 55, 57, 65, 67, 82, 83, 88, 93, 96, 97, 102, 159, 172, 175, 205, 208, 220, 229

Avanços 25, 33, 75, 110, 111, 118, 134, 139, 140, 141, 143, 144, 145, 147, 177, 178, 179, 181, 184, 217, 227

### B

Bibliometria 106, 107, 108, 112, 113, 124

### C

Campo Educacional 106, 108, 133, 139, 140, 141, 145, 220

Capitalismo 166, 168, 187, 211, 212, 213, 214, 215, 216

Cinema 149, 150, 151, 153, 199, 200, 201, 203

Clima organizacional 79, 80, 81, 82, 83, 85, 87, 91, 93, 94

### D

Desafios 50, 52, 61, 62, 63, 64, 65, 66, 69, 106, 108, 123, 127, 128, 139, 140, 144, 145, 147, 169, 170, 171, 173, 175, 177, 178, 179, 182, 183, 184, 210, 216

Desenvolvimento 13, 14, 16, 19, 20, 21, 39, 40, 42, 43, 44, 45, 46, 47, 50, 52, 57, 59, 60, 67, 75, 76, 78, 79, 80, 83, 88, 95, 100, 101, 103, 104, 108, 109, 111, 113, 114, 115, 119, 120, 121, 122, 125, 126, 127, 128, 131, 132, 133, 139, 141, 144, 148, 169, 170, 173, 175, 176, 177, 179, 181, 183, 185, 199, 201, 202, 203, 209, 211, 212, 213, 214, 215, 217, 223, 227, 231

Direito à educação 54, 137, 177, 178, 180, 182, 183, 184, 211, 212, 213, 214

Docentes 19, 60, 69, 85, 104, 112, 113, 115, 117, 120, 170, 200, 203, 207, 208, 224, 228, 229

### E

EAD 166, 167, 199, 200, 201, 202, 203

Educação 11, 1, 2, 3, 5, 9, 10, 11, 13, 14, 15, 16, 17, 18, 19, 20, 21, 22, 23, 34, 37, 39, 40, 43, 44, 47, 48, 49, 50, 51, 52, 53, 54, 55, 56, 57, 58, 59, 60, 62, 63, 64, 65, 67, 68, 69, 70, 71, 75, 76, 77, 78, 79, 94, 95, 96, 99, 100, 101, 103, 104, 105, 106, 107, 108, 109, 110, 111, 112, 113, 114, 116, 120, 122, 123, 125, 126, 127, 128, 129, 131, 132, 133, 134, 135, 136, 137, 139, 140, 141, 142, 144, 147, 148, 149, 150, 151, 154, 155, 157, 165, 167, 168, 169, 170, 171, 175, 177, 178, 179, 180, 181, 182, 183, 184, 185, 186, 187, 188, 189, 190, 191, 192, 193, 194, 195, 196, 197, 198, 199, 200, 201, 202, 203, 206, 207, 209, 211, 212, 213, 214, 215, 216, 217, 218, 219, 220, 221,

222, 223, 224, 225, 226, 227, 228, 229, 230, 231

Educação 4.0 106, 107, 108, 109, 110, 112, 113

Educação de jovens e adultos 11, 15, 177, 178, 179, 180, 181, 182, 183, 184, 185, 197

Educação escolar 50, 54, 55, 177, 180, 182, 183, 184

Educação para a paz 128, 131, 134, 136, 137

Educação Patrimonial 95, 101, 103, 104, 105

Educação Profissional 180, 181, 182, 186, 187, 189, 190, 191, 192, 193, 194, 196, 197

Educação Superior 77, 79, 94, 169, 170, 171, 175, 188, 193, 194, 195, 197, 198, 206

Enfermagem 14, 205, 206, 207

Ensino 3, 8, 9, 17, 18, 19, 20, 24, 26, 27, 29, 40, 43, 48, 49, 50, 51, 52, 53, 54, 55, 56, 57, 58, 59, 60, 61, 62, 63, 64, 65, 66, 67, 68, 69, 70, 71, 72, 73, 74, 75, 76, 77, 78, 80, 101, 103, 107, 110, 111, 112, 115, 116, 117, 122, 123, 127, 150, 162, 163, 165, 166, 169, 170, 171, 173, 174, 175, 176, 177, 178, 179, 180, 181, 182, 183, 184, 187, 188, 189, 190, 191, 192, 193, 194, 195, 196, 197, 199, 201, 202, 203, 205, 206, 207, 208, 209, 210, 211, 212, 217, 219, 222, 223, 224, 226, 227, 229, 231

Ensino Superior 71, 72, 73, 74, 75, 76, 78, 80, 101, 112, 115, 116, 166, 170, 176, 187, 188, 189, 190, 193, 195, 197, 210, 231

Envelhecimento 20, 114, 115, 117, 118, 119, 120, 121, 122, 123

Escola 3, 4, 6, 8, 9, 11, 13, 14, 15, 16, 18, 19, 20, 21, 22, 23, 24, 26, 43, 48, 49, 50, 51, 52, 53, 54, 55, 56, 57, 58, 59, 60, 61, 62, 63, 64, 65, 66, 67, 68, 69, 70, 73, 74, 75, 95, 96, 98, 102, 103, 110, 127, 132, 133, 139, 140, 152, 157, 162, 163, 164, 165, 166, 183, 187, 188, 190, 192, 196, 197, 205, 207, 208, 209, 224, 228

escolar 1, 2, 8, 9, 11, 13, 15, 17, 18, 19, 21, 22, 24, 25, 34, 48, 49, 50, 51, 52, 53, 54, 55, 56, 57, 58, 59, 61, 62, 63, 64, 65, 66, 67, 68, 69, 70, 74, 75, 77, 95, 98, 102, 103, 104, 105, 126, 148, 155, 156, 157, 158, 159, 161, 162, 163, 164, 166, 167, 168, 177, 179, 180, 181, 182, 183, 184, 196, 206, 216, 220, 222, 223, 224, 225, 226, 227, 228, 229, 231

Escolar 16, 20, 21, 48, 55, 79, 155, 157, 158, 164, 168, 185, 224, 227, 228

Espaços escolarizados 2, 3

Estudantes da rede pública 71

Éthos organizacional 37, 41, 44, 46

Extensão 4, 21, 114, 115, 116, 117, 120, 121, 122, 123, 149, 150, 151, 178, 205, 206, 207, 208, 209, 210

## F

Forma escolar 155, 156, 157, 158, 159, 161, 162, 163, 164, 166, 167, 168

## G

Gerencialismo 219, 220, 222, 223, 227, 229, 230

Gestão democrática 48, 49, 50, 51, 53, 54, 55, 56, 57, 58, 60, 65, 67, 69, 70

Gestão do conhecimento 169, 170, 171, 172, 173, 174, 175, 176

Gestão universitária 20, 79, 123, 210

## H

História oral 139, 140, 144, 145, 146, 147, 148

## I

Impedimentos 71, 75

Inclusão 17, 18, 20, 37, 38, 39, 42, 43, 46, 47, 104, 137, 149, 150, 151, 168, 187, 188, 189, 190, 197, 214

Inclusão Social 137, 149, 150

Indústria 4.0 106, 107, 108, 110

Ingresso 53, 71, 73, 75, 76, 77, 121, 188

Interface 18, 21, 125, 126, 127, 134

## M

Medicina na arte 149

## N

Neurociências 114, 115, 119, 120, 121, 123

## P

Parceria Público-Privada 219, 222, 223, 224, 225, 226, 228

Participação 24, 39, 48, 49, 50, 51, 54, 55, 56, 57, 58, 59, 60, 61, 62, 64, 65, 66, 67, 68, 70, 74, 83, 88, 89, 91, 93, 94, 99, 116, 117, 119, 120, 121, 159, 195, 207, 209

Pedagogia 11, 37, 38, 39, 43, 46, 47, 69, 122, 125, 126, 127, 132, 133, 134, 135, 136, 137, 148, 163, 169, 186, 199, 200, 201, 202, 203, 204

Pedagogia Empresarial 37, 38, 43, 46, 47, 199

Pedagogia Jornalística 199, 200, 201, 202, 203

Pedagogia Social 125, 126, 127, 132, 133, 134, 135, 136, 137

Pesquisa 1, 2, 3, 4, 14, 17, 18, 19, 20, 21, 23, 24, 26, 28, 29, 30, 31, 34, 36, 37, 48, 51, 69, 71, 73, 74, 75, 76, 77, 78, 80, 81, 83, 84, 86, 87, 89, 90, 91, 92, 93, 94, 104, 106, 108, 109, 110, 111, 112, 113, 114, 115, 116, 117, 120, 122, 125, 127, 139, 140, 141, 142, 143, 144, 146, 147, 148, 166, 168, 182, 185, 186, 187, 201, 205, 206, 207, 208, 209, 210, 211, 213, 224, 229, 231

Políticas educativas 192

Políticas Sociais 119, 186, 187, 196

Práxis 38

Projeto Autonomia Carioca 219, 222, 223, 224, 225, 226, 227, 228, 230

Projeto Político Pedagógico 48, 49, 54, 60, 61, 62, 63, 67, 69, 70

Promoção da saúde 18, 149, 150



## Q

Qualidade de ensino 48, 50, 57, 58, 59, 60, 61, 62, 65, 66, 68, 229

## R

Resiliência 11, 12, 13, 14, 15, 16, 17, 18, 19, 20, 21, 22, 23

## S

Socialização pedagógica 155, 156, 159, 162, 167

Sociedade 1, 2, 13, 16, 25, 26, 27, 29, 32, 33, 34, 42, 43, 46, 59, 62, 64, 72, 77, 79, 93, 95, 96, 97, 98, 99, 100, 101, 103, 104, 107, 110, 111, 113, 114, 115, 116, 117, 118, 119, 121, 122, 125, 126, 127, 128, 130, 131, 132, 134, 135, 137, 142, 148, 149, 153, 155, 156, 157, 158, 159, 161, 164, 165, 166, 167, 168, 169, 177, 182, 183, 184, 192, 199, 202, 205, 206, 207, 208, 209, 211, 212, 213, 214, 215, 216, 217, 220, 221, 222, 226, 228

Sociedade de controle 155, 156, 164, 165, 167, 168

## T

Técnicas 1, 4, 9, 34, 37, 38, 40, 43, 46, 108, 116, 142, 144, 159, 162, 164, 166, 170, 171, 193, 199, 200, 201, 202, 203, 208, 220

## U

Universidade 1, 4, 8, 9, 10, 11, 16, 17, 22, 34, 37, 48, 70, 71, 75, 76, 77, 79, 85, 89, 95, 106, 111, 113, 114, 115, 116, 117, 120, 122, 123, 137, 139, 140, 149, 151, 169, 176, 178, 188, 194, 197, 198, 199, 205, 206, 207, 209, 210, 211, 214, 231

## V

Violência 15, 16, 18, 24, 25, 26, 27, 28, 29, 30, 31, 32, 33, 34, 35, 36, 128, 129, 130, 131, 134, 135, 160, 187, 206, 207, 208

Violência Doméstica 24, 25, 26, 27, 28, 29, 30, 31, 33, 34, 35

# EDUCAÇÃO:

ATUALIDADE E CAPACIDADE  
DE TRANSFORMAÇÃO DO  
CONHECIMENTO GERADO

# 7

[www.atenaeditora.com.br](http://www.atenaeditora.com.br) 

[contato@atenaeditora.com.br](mailto:contato@atenaeditora.com.br) 

@atenaeditora 

[www.facebook.com/atenaeditora.com.br](https://www.facebook.com/atenaeditora.com.br) 

Atena  
Editora

Ano 2020

# EDUCAÇÃO:

ATUALIDADE E CAPACIDADE  
DE TRANSFORMAÇÃO DO  
CONHECIMENTO GERADO

# 7

[www.atenaeditora.com.br](http://www.atenaeditora.com.br) 

[contato@atenaeditora.com.br](mailto:contato@atenaeditora.com.br) 

[@atenaeditora](https://www.instagram.com/atenaeditora) 

[www.facebook.com/atenaeditora.com.br](https://www.facebook.com/atenaeditora.com.br) 

Atena  
Editora

Ano 2020