

Luis Henrique Almeida Castro  
Fernanda Viana de Carvalho Moreto  
Thiago Teixeira Pereira  
(Organizadores)

# Ações de Saúde e Geração de Conhecimento nas Ciências Médicas 6

**Atena**  
Editora

Ano 2020



Luis Henrique Almeida Castro  
Fernanda Viana de Carvalho Moreto  
Thiago Teixeira Pereira  
(Organizadores)

Ações de Saúde e  
Geração de Conhecimento  
nas Ciências Médicas 6

**Atena**  
Editora

Ano 2020

**Editora Chefe**

Profª Drª Antonella Carvalho de Oliveira

**Assistentes Editoriais**

Natalia Oliveira

Bruno Oliveira

Flávia Barão

**Bibliotecário**

Maurício Amormino Júnior

**Projeto Gráfico e Diagramação**

Natália Sandrini de Azevedo

Camila Alves de Cremo

Karine de Lima

Luiza Batista 2020 by Atena Editora

Maria Alice Pinheiro Copyright © Atena Editora

**Edição de Arte** Copyright do Texto © 2020 Os autores

Luiza Batista Copyright da Edição © 2020 Atena Editora

**Revisão** Direitos para esta edição cedidos à Atena Editora

Os Autores pelos autores.



Todo o conteúdo deste livro está licenciado sob uma Licença de Atribuição *Creative Commons*. Atribuição 4.0 Internacional (CC BY 4.0).

O conteúdo dos artigos e seus dados em sua forma, correção e confiabilidade são de responsabilidade exclusiva dos autores, inclusive não representam necessariamente a posição oficial da Atena Editora. Permitido o *download* da obra e o compartilhamento desde que sejam atribuídos créditos aos autores, mas sem a possibilidade de alterá-la de nenhuma forma ou utilizá-la para fins comerciais.

A Atena Editora não se responsabiliza por eventuais mudanças ocorridas nos endereços convencionais ou eletrônicos citados nesta obra.

*Conselho Editorial*

*Ciências Humanas e Sociais Aplicadas*

Prof. Dr. Álvaro Augusto de Borba Barreto – Universidade Federal de Pelotas

Prof. Dr. Alexandre Jose Schumacher – Instituto Federal de Educação, Ciência e Tecnologia de Mato Grosso

Prof. Dr. Américo Junior Nunes da Silva – Universidade do Estado da Bahia

Prof. Dr. Antonio Carlos Frasson – Universidade Tecnológica Federal do Paraná

Prof. Dr. Antonio Gasparetto Júnior – Instituto Federal do Sudeste de Minas Gerais

Prof. Dr. Antonio Isidro-Filho – Universidade de Brasília

Prof. Dr. Carlos Antonio de Souza Moraes – Universidade Federal Fluminense

Profª Drª Cristina Gaio – Universidade de Lisboa

Prof. Dr. Deyvison de Lima Oliveira – Universidade Federal de Rondônia

Prof. Dr. Edvaldo Antunes de Farias – Universidade Estácio de Sá

Prof. Dr. Elson Ferreira Costa – Universidade do Estado do Pará

Prof. Dr. Eloi Martins Senhora – Universidade Federal de Roraima

Prof. Dr. Gustavo Henrique Cepolini Ferreira – Universidade Estadual de Montes Claros  
Profª Drª Ivone Goulart Lopes – Instituto Internazionale delle Figlie de Maria Ausiliatrice  
Prof. Dr. Julio Candido de Meirelles Junior – Universidade Federal Fluminense  
Profª Drª Lina Maria Gonçalves – Universidade Federal do Tocantins  
Prof. Dr. Luis Ricardo Fernandes da Costa – Universidade Estadual de Montes Claros  
Profª Drª Natiéli Piovesan – Instituto Federal do Rio Grande do Norte  
Prof. Dr. Marcelo Pereira da Silva – Pontifícia Universidade Católica de Campinas  
Profª Drª Maria Luzia da Silva Santana – Universidade Federal de Mato Grosso do Sul  
Profª Drª Paola Andressa Scortegagna – Universidade Estadual de Ponta Grossa  
Profª Drª Rita de Cássia da Silva Oliveira – Universidade Estadual de Ponta Grossa  
Prof. Dr. Rui Maia Diamantino – Universidade Salvador  
Prof. Dr. Urandi João Rodrigues Junior – Universidade Federal do Oeste do Pará  
Profª Drª Vanessa Bordin Viera – Universidade Federal de Campina Grande  
Prof. Dr. William Cleber Domingues Silva – Universidade Federal Rural do Rio de Janeiro  
Prof. Dr. Willian Douglas Guilherme – Universidade Federal do Tocantins

#### *Ciências Agrárias e Multidisciplinar*

Prof. Dr. Alexandre Igor Azevedo Pereira – Instituto Federal Goiano  
Prof. Dr. Antonio Pasqualetto – Pontifícia Universidade Católica de Goiás  
Prof. Dr. Cleberton Correia Santos – Universidade Federal da Grande Dourados  
Profª Drª Daiane Garabeli Trojan – Universidade Norte do Paraná  
Profª Drª Diocléa Almeida Seabra Silva – Universidade Federal Rural da Amazônia  
Prof. Dr. Écio Souza Diniz – Universidade Federal de Viçosa  
Prof. Dr. Fábio Steiner – Universidade Estadual de Mato Grosso do Sul  
Prof. Dr. Fágner Cavalcante Patrocínio dos Santos – Universidade Federal do Ceará  
Profª Drª Girlene Santos de Souza – Universidade Federal do Recôncavo da Bahia  
Prof. Dr. Jael Soares Batista – Universidade Federal Rural do Semi-Árido  
Prof. Dr. Júlio César Ribeiro – Universidade Federal Rural do Rio de Janeiro  
Profª Drª Lina Raquel Santos Araújo – Universidade Estadual do Ceará  
Prof. Dr. Pedro Manuel Villa – Universidade Federal de Viçosa  
Profª Drª Raissa Rachel Salustriano da Silva Matos – Universidade Federal do Maranhão  
Prof. Dr. Ronilson Freitas de Souza – Universidade do Estado do Pará  
Profª Drª Talita de Santos Matos – Universidade Federal Rural do Rio de Janeiro  
Prof. Dr. Tiago da Silva Teófilo – Universidade Federal Rural do Semi-Árido  
Prof. Dr. Valdemar Antonio Paffaro Junior – Universidade Federal de Alfenas

#### *Ciências Biológicas e da Saúde*

Prof. Dr. André Ribeiro da Silva – Universidade de Brasília  
Profª Drª Anelise Levay Murari – Universidade Federal de Pelotas  
Prof. Dr. Benedito Rodrigues da Silva Neto – Universidade Federal de Goiás  
Prof. Dr. Douglas Siqueira de Almeida Chaves -Universidade Federal Rural do Rio de Janeiro  
Prof. Dr. Edson da Silva – Universidade Federal dos Vales do Jequitinhonha e Mucuri  
Profª Drª Eleuza Rodrigues Machado – Faculdade Anhanguera de Brasília  
Profª Drª Elane Schwinden Prudêncio – Universidade Federal de Santa Catarina  
Profª Drª Eysler Gonçalves Maia Brasil – Universidade da Integração Internacional da Lusofonia Afro-Brasileira  
Prof. Dr. Ferlando Lima Santos – Universidade Federal do Recôncavo da Bahia

Prof. Dr. Fernando José Guedes da Silva Júnior – Universidade Federal do Piauí  
Profª Drª Gabriela Vieira do Amaral – Universidade de Vassouras  
Prof. Dr. Gianfábio Pimentel Franco – Universidade Federal de Santa Maria  
Prof. Dr. Helio Franklin Rodrigues de Almeida – Universidade Federal de Rondônia  
Profª Drª Iara Lúcia Tescarollo – Universidade São Francisco  
Prof. Dr. Igor Luiz Vieira de Lima Santos – Universidade Federal de Campina Grande  
Prof. Dr. Jesus Rodrigues Lemos – Universidade Federal do Piauí  
Prof. Dr. Jônatas de França Barros – Universidade Federal do Rio Grande do Norte  
Prof. Dr. José Max Barbosa de Oliveira Junior – Universidade Federal do Oeste do Pará  
Prof. Dr. Luís Paulo Souza e Souza – Universidade Federal do Amazonas  
Profª Drª Magnólia de Araújo Campos – Universidade Federal de Campina Grande  
Prof. Dr. Marcus Fernando da Silva Praxedes – Universidade Federal do Recôncavo da Bahia  
Profª Drª Mylena Andréa Oliveira Torres – Universidade Ceuma  
Profª Drª Natiéli Piovesan – Instituto Federal do Rio Grande do Norte  
Prof. Dr. Paulo Inada – Universidade Estadual de Maringá  
Profª Drª Regiane Luz Carvalho – Centro Universitário das Faculdades Associadas de Ensino  
Profª Drª Renata Mendes de Freitas – Universidade Federal de Juiz de Fora  
Profª Drª Vanessa Lima Gonçalves – Universidade Estadual de Ponta Grossa  
Profª Drª Vanessa Bordin Viera – Universidade Federal de Campina Grande

#### *Ciências Exatas e da Terra e Engenharias*

Prof. Dr. Adélio Alcino Sampaio Castro Machado – Universidade do Porto  
Prof. Dr. Alexandre Leite dos Santos Silva – Universidade Federal do Piauí  
Prof. Dr. Carlos Eduardo Sanches de Andrade – Universidade Federal de Goiás  
Profª Drª Carmen Lúcia Voigt – Universidade Norte do Paraná  
Prof. Dr. Douglas Gonçalves da Silva – Universidade Estadual do Sudoeste da Bahia  
Prof. Dr. Eloi Rufato Junior – Universidade Tecnológica Federal do Paraná  
Prof. Dr. Fabrício Menezes Ramos – Instituto Federal do Pará  
Profª Dra. Jéssica Verger Nardeli – Universidade Estadual Paulista Júlio de Mesquita Filho  
Prof. Dr. Juliano Carlo Rufino de Freitas – Universidade Federal de Campina Grande  
Profª Drª Luciana do Nascimento Mendes – Instituto Federal de Educação, Ciência e Tecnologia do Rio Grande do Norte  
Prof. Dr. Marcelo Marques – Universidade Estadual de Maringá  
Profª Drª Neiva Maria de Almeida – Universidade Federal da Paraíba  
Profª Drª Natiéli Piovesan – Instituto Federal do Rio Grande do Norte  
Prof. Dr. Takeshy Tachizawa – Faculdade de Campo Limpo Paulista

#### *Linguística, Letras e Artes*

Profª Drª Adriana Demite Stephani – Universidade Federal do Tocantins  
Profª Drª Angeli Rose do Nascimento – Universidade Federal do Estado do Rio de Janeiro  
Profª Drª Denise Rocha – Universidade Federal do Ceará  
Prof. Dr. Fabiano Tadeu Grazioli – Universidade Regional Integrada do Alto Uruguai e das Missões  
Prof. Dr. Gilmei Fleck – Universidade Estadual do Oeste do Paraná  
Profª Drª Keyla Christina Almeida Portela – Instituto Federal de Educação, Ciência e Tecnologia de Mato Grosso  
Profª Drª Miranilde Oliveira Neves – Instituto de Educação, Ciência e Tecnologia do Pará  
Profª Drª Sandra Regina Gardacho Pietrobon – Universidade Estadual do Centro-Oeste

Profª Drª Sheila Marta Carregosa Rocha – Universidade do Estado da Bahia

*Conselho Técnico Científico*

Prof. Me. Abrãao Carvalho Nogueira – Universidade Federal do Espírito Santo

Prof. Me. Adalberto Zorzo – Centro Estadual de Educação Tecnológica Paula Souza

Prof. Me. Adalto Moreira Braz – Universidade Federal de Goiás

Prof. Dr. Adaylson Wagner Sousa de Vasconcelos – Ordem dos Advogados do Brasil/Seccional Paraíba

Prof. Dr. Adilson Tadeu Basquerote Silva – Universidade para o Desenvolvimento do Alto Vale do Itajaí

Prof. Me. Alexsandro Teixeira Ribeiro – Centro Universitário Internacional

Prof. Me. André Flávio Gonçalves Silva – Universidade Federal do Maranhão

Profª Ma. Anne Karynne da Silva Barbosa – Universidade Federal do Maranhão

Profª Drª Andreza Lopes – Instituto de Pesquisa e Desenvolvimento Acadêmico

Profª Drª Andrezza Miguel da Silva – Universidade Estadual do Sudoeste da Bahia

Prof. Dr. Antonio Hot Pereira de Faria – Polícia Militar de Minas Gerais

Prof. Me. Armando Dias Duarte – Universidade Federal de Pernambuco

Profª Ma. Bianca Camargo Martins – UniCesumar

Profª Ma. Carolina Shimomura Nanya – Universidade Federal de São Carlos

Prof. Me. Carlos Antônio dos Santos – Universidade Federal Rural do Rio de Janeiro

Prof. Ma. Cláudia de Araújo Marques – Faculdade de Música do Espírito Santo

Profª Drª Cláudia Taís Siqueira Cagliari – Centro Universitário Dinâmica das Cataratas

Prof. Me. Daniel da Silva Miranda – Universidade Federal do Pará

Profª Ma. Daniela da Silva Rodrigues – Universidade de Brasília

Profª Ma. Daniela Remião de Macedo – Universidade de Lisboa

Profª Ma. Dayane de Melo Barros – Universidade Federal de Pernambuco

Prof. Me. Douglas Santos Mezacas – Universidade Estadual de Goiás

Prof. Me. Edevaldo de Castro Monteiro – Embrapa Agrobiologia

Prof. Me. Eduardo Gomes de Oliveira – Faculdades Unificadas Doctum de Cataguases

Prof. Me. Eduardo Henrique Ferreira – Faculdade Pitágoras de Londrina

Prof. Dr. Edwaldo Costa – Marinha do Brasil

Prof. Me. Eliel Constantino da Silva – Universidade Estadual Paulista Júlio de Mesquita

Prof. Me. Eivaldo de Sousa Costa Junior – Prefeitura Municipal de São João do Piauí

Profª Ma. Fabiana Coelho Couto Rocha Corrêa – Centro Universitário Estácio Juiz de Fora

Prof. Dr. Fabiano Lemos Pereira – Prefeitura Municipal de Macaé

Prof. Me. Felipe da Costa Negrão – Universidade Federal do Amazonas

Profª Drª Germana Ponce de Leon Ramírez – Centro Universitário Adventista de São Paulo

Prof. Me. Gevair Campos – Instituto Mineiro de Agropecuária

Prof. Dr. Guilherme Renato Gomes – Universidade Norte do Paraná

Prof. Me. Gustavo Krahl – Universidade do Oeste de Santa Catarina

Prof. Me. Helton Rangel Coutinho Junior – Tribunal de Justiça do Estado do Rio de Janeiro

Profª Ma. Isabelle Cerqueira Sousa – Universidade de Fortaleza

Profª Ma. Jaqueline Oliveira Rezende – Universidade Federal de Uberlândia

Prof. Me. Javier Antonio Albornoz – University of Miami and Miami Dade College

Prof. Me. Jhonatan da Silva Lima – Universidade Federal do Pará

Prof. Dr. José Carlos da Silva Mendes – Instituto de Psicologia Cognitiva, Desenvolvimento Humano e Social

Prof. Me. Jose Elyton Batista dos Santos – Universidade Federal de Sergipe

Prof. Me. José Luiz Leonardo de Araujo Pimenta – Instituto Nacional de Investigación Agropecuaria Uruguay  
Prof. Me. José Messias Ribeiro Júnior – Instituto Federal de Educação Tecnológica de Pernambuco  
Profª Drª Juliana Santana de Curcio – Universidade Federal de Goiás  
Profª Ma. Juliana Thaisa Rodrigues Pacheco – Universidade Estadual de Ponta Grossa  
Profª Drª Kamilly Souza do Vale – Núcleo de Pesquisas Fenomenológicas/UFPA  
Prof. Dr. Kárpio Márcio de Siqueira – Universidade do Estado da Bahia  
Profª Drª Karina de Araújo Dias – Prefeitura Municipal de Florianópolis  
Prof. Dr. Lázaro Castro Silva Nascimento – Laboratório de Fenomenologia & Subjetividade/UFPR  
Prof. Me. Leonardo Tullio – Universidade Estadual de Ponta Grossa  
Profª Ma. Lilian Coelho de Freitas – Instituto Federal do Pará  
Profª Ma. Liliani Aparecida Sereno Fontes de Medeiros – Consórcio CEDERJ  
Profª Drª Lívia do Carmo Silva – Universidade Federal de Goiás  
Prof. Me. Lucio Marques Vieira Souza – Secretaria de Estado da Educação, do Esporte e da Cultura de Sergipe  
Prof. Me. Luis Henrique Almeida Castro – Universidade Federal da Grande Dourados  
Prof. Dr. Luan Vinicius Bernardelli – Universidade Estadual do Paraná  
Prof. Dr. Michel da Costa – Universidade Metropolitana de Santos  
Prof. Dr. Marcelo Máximo Purificação – Fundação Integrada Municipal de Ensino Superior  
Prof. Me. Marcos Aurelio Alves e Silva – Instituto Federal de Educação, Ciência e Tecnologia de São Paulo  
Profª Ma. Maria Elanny Damasceno Silva – Universidade Federal do Ceará  
Profª Ma. Marileila Marques Toledo – Universidade Federal dos Vales do Jequitinhonha e Mucuri  
Prof. Me. Ricardo Sérgio da Silva – Universidade Federal de Pernambuco  
Prof. Me. Rafael Henrique Silva – Hospital Universitário da Universidade Federal da Grande Dourados  
Profª Ma. Renata Luciane Polsaque Young Blood – UniSecal  
Prof. Me. Sebastião André Barbosa Junior – Universidade Federal Rural de Pernambuco  
Profª Ma. Silene Ribeiro Miranda Barbosa – Consultoria Brasileira de Ensino, Pesquisa e Extensão  
Profª Ma. Solange Aparecida de Souza Monteiro – Instituto Federal de São Paulo  
Prof. Me. Tallys Newton Fernandes de Matos – Faculdade Regional Jaguaribana  
Profª Ma. Thatianny Jasmine Castro Martins de Carvalho – Universidade Federal do Piauí  
Prof. Me. Tiago Silvio Dedoné – Colégio ECEL Positivo  
Prof. Dr. Welleson Feitosa Gazel – Universidade Paulista

**Editora Chefe:** Profª Drª Antonella Carvalho de Oliveira  
**Bibliotecário:** Maurício Amormino Júnior  
**Diagramação:** Maria Alice Pinheiro  
**Edição de Arte:** Luiza Batista  
**Revisão:** Os Autores  
**Organizadores:** Luis Henrique Almeida Castro  
Fernanda Viana de Carvalho Moreto  
Thiago Teixeira Pereira

**Dados Internacionais de Catalogação na Publicação (CIP)  
(eDOC BRASIL, Belo Horizonte/MG)**

A185 Ações de saúde e geração de conhecimento nas ciências médicas 6  
[recurso eletrônico] / Organizadores Luis Henrique Almeida  
Castro, Fernanda Viana de Carvalho Moreto, Thiago Teixeira  
Pereira. – Ponta Grossa, PR: Atena, 2020.

Formato: PDF

Requisitos de sistema: Adobe Acrobat Reader

Modo de acesso: World Wide Web

Inclui bibliografia

ISBN 978-65-5706-204-3

DOI 10.22533/at.ed.043202707

1. Medicina – Pesquisa – Brasil. 2. Saúde - Brasil. 3. Diagnóstico.  
I. Castro, Luis Henrique Almeida. II. Moreto, Fernanda Viana de  
Carvalho. III. Pereira, Thiago Teixeira.

CDD 610.9

**Elaborado por Maurício Amormino Júnior – CRB6/2422**

**Atena Editora**

Ponta Grossa – Paraná – Brasil

Telefone: +55 (42) 3323-5493

[www.atenaeditora.com.br](http://www.atenaeditora.com.br)

contato@atenaeditora.com.br



## APRESENTAÇÃO

As ciências médicas, por conceito, compõe o currículo acadêmico da saúde clínica. Na base PubMed uma busca por este termo *ipsi literis* versado para língua inglesa, revela que desde a década de 80 o número de estudos publicados se mantêm relativamente constante ao longo dos anos mostrando, desta forma, a importância contínua desta temática na comunidade científica. Nesta obra intitulada “Ações de Saúde e Geração de Conhecimento nas Ciências Médicas”, volumes 4, 5, 6, 7 e 8, esta relevância é evidenciada no decorrer de 95 textos técnicos e científicos elaborados por pesquisadores de Instituições de Ensino públicas e privadas de todo o Brasil.

De modo a operar o link indissociável entre a ação de saúde e a geração do conhecimento, a obra foi organizada em cinco volumes temáticos; são eles:

IV – Análise do cuidado em saúde: genecologia e obstetrícia preventiva;

V – Saúde mental e distúrbios do neurodesenvolvimento;

VI – Diversidade de saberes: comunicação científica na área de saúde pública;

VII – Experiências educacionais: ações de prevenção, promoção e assistência de qualidade em saúde; e,

VIII – Saúde em diversos aspectos: estratégias na interface do conhecimento e tecnologia no cuidado do paciente.

O conteúdo amplo e variado deste e-Book publicado pela Atena Editora convida o leitor a gerar, resgatar ou ainda aprimorar seu senso investigativo no intuito de estimular ainda mais sua busca pelo conhecimento na área das ciências médicas.

Boa leitura!

Luis Henrique Almeida Castro  
Fernanda Viana de Carvalho Moreto  
Thiago Teixeira Pereira

## SUMÁRIO

<b>CAPÍTULO 1</b> .....	<b>1</b>
A RELEVÂNCIA DO CONHECIMENTO CIENTÍFICO EM SAÚDE E TECNOLOGIA DE INOVAÇÃO NA MEDICINA	
Raíssa Teixeira Pinto	
Adolfo Edson Souza Paiva	
Ana Vitória de Lima Pereira	
Bruno Andrade Carvalho	
Carolina Morais Milan de Oliveira	
Carolina Teixeira Pinto	
Júnia Andrade Carvalho	
Karla Vanessa Rodrigues Moraes	
Melissa Pereira de Oliveira	
Paulyanara Monique Alves de Souza	
Thaís Andrade Castro	
Thúlio Pereira Magalhães	
<b>DOI 10.22533/at.ed.0432027071</b>	
<b>CAPÍTULO 2</b> .....	<b>9</b>
A ORIGEM ZONÓTICA NA TRANSMISSÃO DE CORONAVÍRUS	
Catarina Bubach Ribeiro Alves	
Sara Evelin Penha Gonçalves Soares	
Izabella Pedro da Rocha Langa	
Gustavo José Rossoni Ronchi	
Valmin Ramos da Silva	
<b>DOI 10.22533/at.ed.0432027072</b>	
<b>CAPÍTULO 3</b> .....	<b>15</b>
COVID-19 EM CARUARU/PE: FÓRUM PARA DISCUSSÃO CLÍNICA E ATUALIZAÇÃO COM A UFPE-CAA-NCV PARA AS EQUIPES DAS UNIDADES BÁSICAS DE SAÚDE	
Camila Lyra de Carvalho Gondim	
Carolina Albuquerque da Paz	
Cecylia Roberta Ferreira de Oliveira	
Eline Gomes de Araújo	
Inês de Oliveira Afonso Maia	
Maria Luiza Ludermir Ferreira	
Mecciene Mendes Rodrigues	
Saulo Ferreira Feitosa	
Viviane Ferreira de Vasconcelos	
Viviane Xavier de Lima e Silva	
Francisco de Assis da Silva Santos	
Suelen Silva	
<b>DOI 10.22533/at.ed.0432027073</b>	
<b>CAPÍTULO 4</b> .....	<b>31</b>
PACIENTE IDOSA CORONARIOPATA ACOMETIDA POR INFECÇÃO GRAVE PELO COVID-19 EM MUNICÍPIO NO INTERIOR DO ESTADO DO CEARÁ: UM RELATO DE CASO	
Ismael Nobre de Sena Silva	
Guilherme Marques Rodrigues	
José Clécio Barbosa Júnior	
Marcela Napoleão de Oliveira	
Talita Mendes Bezerra Ximenes	
Victor Rabelo Araújo Lélis	
José Clécio Barbosa	

Melissa Medeiros Soares

**DOI 10.22533/at.ed.0432027074**

**CAPÍTULO 5 ..... 41**

**DENGUE: ASPECTOS CLÍNICOS E DIAGNÓSTICOS**

Rafael de Oliveira Araújo  
Wynni Gabrielly Pereira de Oliveira  
Matheus Reis de Oliveira  
Thiago Alves Silva  
Luma Lainny Pereira de Oliveira  
Rodolfo Lima Araújo

**DOI 10.22533/at.ed.0432027075**

**CAPÍTULO 6 ..... 51**

**DOENÇAS TRANSMITIDAS POR INSETOS VETORES NO SUL DO BRASIL**

Kelen Antunes  
Junir Antonio Lutinski  
Maria Assunta Busato

**DOI 10.22533/at.ed.0432027076**

**CAPÍTULO 7 ..... 64**

**ESCORPIONISMO: ESPÉCIES DE IMPORTÂNCIA MÉDICA**

Daniel de Oliveira Sampaio Vasconcelos e Sá  
Daniel de Assis da Silva  
Felipe Lopes Ribeiro  
Iago Sávyo Duarte Santiago  
Raul César Fortaleza Pinheiro  
Maria do Socorro Vieira Gadelha

**DOI 10.22533/at.ed.0432027077**

**CAPÍTULO 8 ..... 77**

**PERFIL DOS ÓBITOS CLÍNICOS DE UMA UNIDADE DE PRONTO ATENDIMENTO DO INTERIOR DO ESTADO DE GOIÁS NO PERÍODO MARÇO A SETEMBRO DE 2017**

Marina Ressorre Batista  
Juliana Andrade Queiroz  
Silas Fernandes Cunha Junior

**DOI 10.22533/at.ed.0432027078**

**CAPÍTULO 9 ..... 84**

**CARDIOMIOPATIA HIPERTRÓFICA**

Giovanna Ferre de Paula  
Rui Barbosa de Brito Junior  
Fabiana Moreira Passos Succi

**DOI 10.22533/at.ed.0432027079**

**CAPÍTULO 10 ..... 89**

**HIDROGEL DE ACETATO DE CELULOSE E EDTAD - LIBERAÇÃO CONTROLADA DE SINVASTATINA PARA REGENERAÇÃO TECIDUAL ÓSSEA**

Maria Beatriz Raveduti Zafiro  
Tatiana Rodrigues Shiratsu  
Ana Carolina Chagas Negrão de Almeida Barros  
Vinícius Costa Lopes  
Anna Maria Gouvea de Souza Melero  
Moema de Alencar Hausen

Vagner Roberto Botaro  
Eliana Aparecida de Rezende Duek  
Newton Maciel Oliveira

**DOI 10.22533/at.ed.04320270710**

**CAPÍTULO 11 ..... 101**

SÍNDROME DE POLAND E CARCINOMA DE MAMA IPSILATERAL: UM RELATO DE CASO

Nathália Cristina Brás Mendonça  
Erika Krogh  
Vanessa Pollyana Braz Mendonça Campos

**DOI 10.22533/at.ed.04320270711**

**CAPÍTULO 12 ..... 107**

AValiação DO RISCO DE DOENÇA ARTERIAL PERIFÉRICA EM PACIENTES ASSISTIDOS NA ATENÇÃO BÁSICA DE SAÚDE EM PATOS DE MINAS-MG

Débora Cristina Ribeiro Santos  
Ana Gabriela Antunes Cardoso  
Bruna Vasconcelos Ramos  
Danielle Gonçalves Soares de Freitas  
Gabriela Flores Mendes Oliveira  
Isadora Almeida Couto  
Larissa Evelyn Corrêa  
Letícia Ribeiro Muniz  
Luana Assunção Fialho  
Maria Fernanda Melo de Mendonça  
Mariana Quadros Barbosa  
Maura Regina Guimarães Rabelo

**DOI 10.22533/at.ed.04320270712**

**CAPÍTULO 13 ..... 119**

O PAPEL DA DIETA DASH (*DIETARY APPROACHES TO STOP HYPERTENSION*) NA HIPERTENSÃO ARTERIAL SISTÊMICA

Mariana Cerqueira Losacco  
Anderson de Castro Remédio  
Marcelo Luiz Peixoto Sobral

**DOI 10.22533/at.ed.04320270713**

**CAPÍTULO 14 ..... 124**

PEDICULOSE: UM PROBLEMA SAÚDE PÚBLICA

Roseanny Silva de Carvalho  
Antonio Rosa de Sousa Neto  
Daniella Farias Almeida  
Rogério da Cunha Alves  
Odinéia Maria Amorim Batista  
Andréia Rodrigues Moura da Costa Valle  
Daniela Reis Joaquim de Freitas

**DOI 10.22533/at.ed.04320270714**

**CAPÍTULO 15 ..... 133**

OFIDISMO: ESPÉCIES DE IMPORTÂNCIA MÉDICA

Giovanni Machado Ferreira  
Daniel de Assis da Silva  
Daniel de Oliveira Sampaio Vasconcelos e Sá  
Felipe Lopes Ribeiro

Raul César Fortaleza Pinheiro  
Maria do Socorro Vieira Gadelha  
**DOI 10.22533/at.ed.04320270715**

**CAPÍTULO 16 ..... 145**

**USO INDISCRIMINADO DO CIGARRO ELETRÔNICO E SEUS MALEFÍCIOS AO TRATO RESPIRATÓRIO**

Rodrigo de Araújo Amorim Filho  
Bianca Gonçalves Batista  
Bruna Gonçalves Batista  
Letícia Lemos  
Amália Gabriela Oliveira Rolim Tavares  
Antonio de Pádua Medeiros de Carvalho Neto  
Ivonilda de Araújo Mendonça Maia

**DOI 10.22533/at.ed.04320270716**

**CAPÍTULO 17 ..... 153**

**DOAÇÃO DE ÓRGÃOS DE PACIENTES CHAGÁSICOS PARA RECEPTORES NÃO INFECTADOS**

Arian Santos Figueiredo  
Mariana Oliveira Aragão  
Metton Ribeiro Lopes e Silva  
Myrna Marcionila Xenofonte Rodrigues  
Yuri Mota do Nascimento  
Maria do Socorro Vieira Gadelha

**DOI 10.22533/at.ed.04320270717**

**CAPÍTULO 18 ..... 164**

**ANORMALIDADE DE CONDUÇÃO CARDÍACA DE NATUREZA CONGÊNITA RARA**

Bruna Bonamigo Thomé  
Nathalia Regina Pavan  
Gabriel Augusto Tonin  
Michelle Zanon Bock  
Igor Alexander Paz Augustin  
José BasileuCaonReolão

**DOI 10.22533/at.ed.04320270718**

**CAPÍTULO 19 ..... 167**

**PSEUDOTUMOR ORBITÁRIO: RELATO DE CASO**

Tháise Maria de Moraes Carvalho  
Emanuel Henrique Cardoso Muniz  
Ingrid de Macêdo Araújo  
Lianna Paula Guterres Corrêa  
Sarah Mota Gonçalo  
Thales José Ribeiro Gonçalo de Sousa  
Tiago Gomes Arouche  
Isabella Caldas Bastos  
Illana Catharine de Araújo Martins  
Carina Brauna Leite  
Matheus Rizzo de Oliveira  
Adriana Leite Xavier Bertrand

**DOI 10.22533/at.ed.04320270719**

**CAPÍTULO 20 ..... 176**

**OTITE MÉDIA RECORRENTE E OTITE MÉDIA SECRETORA**

Tháís Helena Paiva da Silva

Renata Gomes Cruz Silva  
Sabrina Maria Lima Bezerra  
Marcela Napoleão de Oliveira  
Ismael Nobre de Sena Silva  
Karine Jorge Alves Bezerra  
Dyêggo Carvalho Amorim  
Talita Mendes Bezerra Ximenes  
Stefanie Queiroz Ribeiro  
Jaciera Simões Benevides  
Ana Carolina Sales Almeida  
Priscilla Leite Campelo

**DOI 10.22533/at.ed.04320270720**

**CAPÍTULO 21 ..... 185**

EVENTOS ADVERSOS PÓS-VACINAÇÃO DAS VACINAS PENTAVALENTE E DTP EM FORTALEZA, CEARÁ, BRASIL

Surama Valena Elarrat Canto  
Ana Débora Assis Moura  
Ana Karine Borges Carneiro  
Ana Vilma Leite Braga  
Camila Maria Marques Bastos  
Elaine Cristina da Silva Alves

**DOI 10.22533/at.ed.04320270721**

**CAPÍTULO 22 ..... 194**

PERFIL DE IMUNIZAÇÃO EM PORTADORES DE HIV EM UMA POPULAÇÃO DE SÃO JOSÉ DO RIO PRETO / SP

Renato Ferneda de Souza  
Livia Jayme Paulucci

**DOI 10.22533/at.ed.04320270722**

**CAPÍTULO 23 ..... 205**

INFECÇÃO POR HIV EM PACIENTES IDOSOS: UMA ABORDAGEM EPIDEMIOLÓGICA NACIONAL

João Pedro Matos de Santana  
Lílian Santana Marcelino de Araújo  
Matheus Gomes Lima Verde  
Thaís de Oliveira Nascimento  
Michelle Vanessa da Silva Lima  
José Willyan Firmino Nunes

**DOI 10.22533/at.ed.04320270723**

**CAPÍTULO 24 ..... 214**

INDICADORES EPIDEMIOLÓGICOS DE TUBERCULOSE E HANSENÍASE NO MUNICÍPIO DE MARABÁ

Percilia Augusta Santana da Silva  
Hugo Santana dos Santos Junior  
Kecyani Lima dos Reis  
Analécia Dâmaris da Silva Alexandre  
Gisele Rodrigues de Carvalho Oliveira  
Wenny de Alencar Souza  
Eliudy da Silva Brandão

**DOI 10.22533/at.ed.04320270724**

**SOBRE OS ORGANIZADORES ..... 224**

**ÍNDICE REMISSIVO ..... 226**

## SÍNDROME DE POLAND E CARCINOMA DE MAMA IPSILATERAL: UM RELATO DE CASO

*Data de aceite: 01/07/2020*

*Data de submissão: 03/06/2020*

### **Nathália Cristina Brás Mendonça**

Hospital Universitário da Universidade Federal do Maranhão, Curso de Residência médica em Ginecologia e Obstetrícia.

São Luís – MA

<http://lattes.cnpq.br/1504068154925981>

### **Erika Krogh**

Médica Especialista em Ginecologia e Obstetrícia, Mestrado em Saúde Materno Infantil. Preceptora no Programa de Ginecologia e Obstetrícia no Hospital Universitário Materno Infantil da Universidade Federal do Maranhão.

São Luís – MA

<http://lattes.cnpq.br/8610391549421010>

### **Vanessa Pollyana Braz Mendonça Campos**

Médica pela Universidade Federal do Pará, Belém – PA. Cirurgiã Geral pelo Hospital Municipal José Lucas Filho, Contagem – MG. Mastologista pelo Instituto Mário Penna, Belo Horizonte, MG.

São Luís – MA.

<http://lattes.cnpq.br/4047772888399482>

**RESUMO:** A Síndrome de Poland (SP) é uma anomalia ligada a ausência completa ou parcial da musculatura peitoral. Normalmente diagnosticada na fase onde a assimetria se

torna aparente (adolescência), não apresenta graves complicações para sua forma leve, podendo ser minimizada por meio de intervenções cirúrgicas. Diversos estudos de caso descrevem associação de malignidades à Síndrome de Poland, frisando a necessidade de um acompanhamento mais cauteloso acerca da doença, mesmo em suas manifestações brandas. A SP é um evento raro e acomete em 70% dos casos a musculatura peitoral direita. O objeto do estudo é um caso clínico de paciente portadora de Síndrome de Poland e câncer de mama ipsilateral. A paciente foi diagnosticada após realização de sua primeira mamografia aos 40 anos. Outros exames de imagem também foram realizados, a fim de investigar de maneira mais detalhada a associação evidenciada. Após a caracterização da neoplasia em carcinoma lobular invasivo, Luminal B, HER2 negativo, a paciente foi submetida à quadrantectomia com reconstrução imediata e simetrização das mamas, demonstrando a simbologia das mesmas na identidade e sexualidade feminina. O estudo de caso reafirma evidências descritas na literatura, encorpando e instigando novas pesquisas acerca dessa associação.

**PALAVRAS-CHAVE:** Síndrome de Poland, músculos peitorais, sindactilia.

**ABSTRACT:** Poland Syndrome (SP) is an anomaly linked to the complete or partial absence of the pectoral musculature. Usually diagnosed at the stage when asymmetry becomes apparent (adolescence), it does not present serious complications for its mild shape, it can be minimized by means of surgical operation. Several case studies describing the association of malignancies with Poland's syndrome, emphasizing the need for more careful monitoring of the disease, even in its brand manifestations. A SP is a rare event and accommodates in 70% of cases a right pectoral muscle. The object of study is a clinical case of a patient with Poland's syndrome and ipsilateral breast cancer. One patient was diagnosed after having his first mammogram. Other imaging tests were also performed, an end of research in more detail in the association shown. After the characterization of invasive lobular carcinoma neoplasia, Luminal B, HER2 negative, a patient underwent quadrantectomy with immediate breast reconstruction and symmetry, using an importance as a symbol of female identity and sexuality. The case study reaffirms used in the literature, embodying and instigating new research on this association.

**KEYWORDS:** Poland syndrome, pectoral muscles, syndactyly.

### 1 | INTRODUÇÃO

A Síndrome de Poland (SP) é uma anomalia caracterizada pela ausência total ou parcial do músculo peitoral, podendo acompanhar outras deformidades, tais como: agenesia ou hipoplasia da mama, do complexo aréolo-mamilar, do tecido subcutâneo, ausência das cartilagens costais e costelas. As manifestações clínicas são incertas e dificilmente estão presentes no mesmo paciente de maneira integral (TOMÁS *et al.*, 2013).

A literatura atribui o primeiro relato dessa síndrome a Alfred Poland em 1941, porém estudos anteriores como o de Lallemand em 1826 já caracterizavam as anormalidades nos arcos costais e na musculatura peitoral (RAVITCH, 1977; MCDOWELL, 1977 *apud* CALDAS *et al.* 2004). O estudo intitulado "Sindactilia de Poland", realizado por Clarkson em 1962, foi o primeiro a relacionar a deformidade embriológica às anomalias da musculatura peitoral, descrevendo o caso de uma criança com sindactilia associada a ausência da cabeça esternal do músculo peitoral maior (RAVITCH, 1977 *apud* CALDAS *et al.* 2004). Ao longo dos anos, hipóteses para explicar a fisiopatologia da SP têm sido sugeridas, a mais aceita pelos autores é a teoria vascular. A proposta é dividida em dois princípios: o primeiro sugere que ao final da sexta semana de gestação, o rápido crescimento das costelas anteriores comprima os vasos sanguíneos, impedindo o fluxo sanguíneo da artéria subclávia ou de suas ramificações, estabelecendo mudanças no desenvolvimento embrionário da musculatura torácica. A outra possibilidade levantada é a existência de malformações embrionárias arteriais, que impediriam a circulação sanguínea adequada por problemas estruturais. A confirmação dessa teoria demonstraria de maneira clara a hereditariedade



da síndrome, sabendo que os defeitos de nascimento são mutações oriundas de genes em desenvolvimento. Porém, ainda não foram encontradas mutações que caracterizem anomalias no desenvolvimento arterial (TOMÁS *et al.* 2013). Associações de neoplasias a anormalidades congênicas são bem estabelecidas, levantando o questionamento do risco aumentado para malignidade em pacientes com Síndrome de Poland (AHN, PARK, PARK, 2000; CEYHAN *et al.*, 2009).

O diagnóstico dessa anomalia é clínico, normalmente só são percebidos na adolescência, onde a assimetria se torna mais evidente. As manifestações mais severas podem ser diagnosticadas ainda na infância, já que geralmente estão associadas a braquisindactilia (SEYFER, FOX e HAMILTON, 2010). As alterações que acometem os pacientes com Síndrome de Poland podem ser minimizadas por intervenções cirúrgicas, tendo em vista o impacto na qualidade de vida dos portadores, tanto do ponto de vista estético quanto do funcional (JIMENEZ, 2009).

## 2 | RELATO DE CASO

Paciente do sexo feminino, 40 anos, natural de Penalva – MA, técnica de enfermagem, residente em São José de Ribamar, um filho de parto cesáreo. Apresentou-se em primeira consulta acompanhada do esposo e irmã. Hipertensa em uso de Naprix e Anlodipina. Nega tabagismo e etilismo. Apresenta antecedentes mórbidos familiares câncer de laringe (Pai - tabagista) e câncer de mama (Avó paterna, aos 65 anos). Paciente realizou a primeira mamografia em agosto de 2019, tendo sido detectado nódulo irregular em mama esquerda, medindo 8,0 x 7,6 x 7,1mm, localizado no terço posterior de quadrante súpero lateral (QSL) esquerdo e revelando ausência de musculatura peitoral maior e hipoplasia da mama esquerda (Figura 1).



Figura 1. Foto de mamografia comparando as mamas direita (RMLO) e esquerda (LMLO), demonstrando hipoplasia da mama esquerda e ausência de musculatura peitoral.

Em avaliação ultrassonográfica complementar, identificou-se nódulo irregular com margens espiculadas de dimensões 1,2 x 1,0cm, com 42mm de distância do mamilo e 7mm da pele. A ressonância nuclear magnética também mostrou assimetria mamária, menor à mama esquerda e ausência de musculatura peitoral homolateral, sugerindo representação da Síndrome de Poland. Todos os exames de imagem foram comparados, visibilizando nódulo espiculado e ausência de musculatura peitoral maior. O espécime patológico confirmou carcinoma lobular invasivo, com 1cm (medida do componente invasivo); grau histológico 2 (escore Nottingham); infiltrado inflamatório moderado; sem comprometimento linfonodal (06 examinados). O estudo imuno-histoquímico das células tumorais foi positiva para a expressão do receptor de estrogênio (RE - 95%); positiva para o receptor de progesterona (RP – 70%-80%); Ki-67 positivo (25%) e negativo para HER2.

A paciente foi submetida a quadrantectomia à esquerda e simetrização à direita em novembro de 2019, intervenção cirúrgica sem intercorrências. A terapêutica para o caso relatado, incluiu a utilização de bloqueio hormonal (Tamoxifeno – Antagonista do receptor de estrogênio) e o protocolo convencional de radioterapia de intensidade modulada (IMRT – dose: 59 Gy), a paciente recebeu 30 sessões direcionadas a mama esquerda, com término em janeiro de 2020. A paciente teve um curso pós-operatório sem intercorrências, obtendo resultado simétrico das mamas (Figura 3). As figuras 2 e 3 mostram a diferença na aparência das mamas antes e após intervenção realizada.

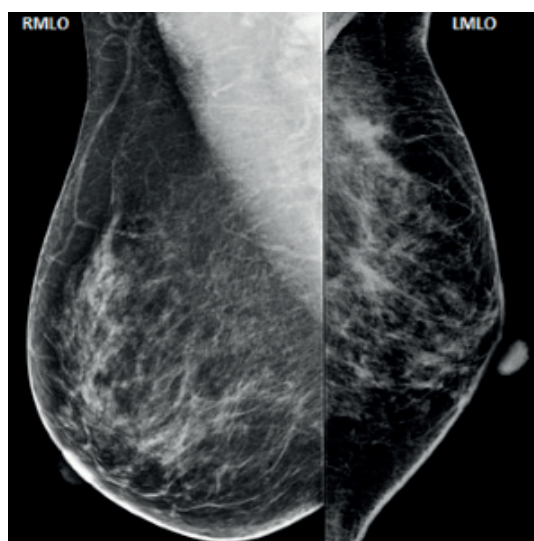

Figura 3. Foto das mamas antes da intervenção cirúrgica.



Figura 2. Foto das mamas após intervenção cirúrgica e simetrização mamária.

### 3 | DISCUSSÃO

Huang *et al.* (2018), descreveu dois casos de Síndrome de Poland associado ao carcinoma mamário e revisou 19 relatos já descritos na literatura com essa combinação, totalizando 21 descrições. Características comuns aos casos foram agrupadas,

encontrando prevalência no sexo feminino e idade superior a 33 anos. O presente relato de caso descreveu o diagnóstico e a evolução clínica de maneira consoante aos dados descritos por literatura recente, como idade e sexo da paciente.

De acordo com Tellez *et al.* (2013), a incidência da SP é rara, alcançando 1/30.000 - 1/32.000 nascidos vivos. Todavia, a associação da Síndrome de Poland (SP) às neoplasias, vem demonstrando que as formas menos agressivas dessa síndrome não podem ser negligenciadas, já que a prevalência dessa combinação está se tornando mais frequente. Há relatos de associação da SP à diversas neoplasias (AHN, PARK, PARK, 2000; CEYHAN *et al.*, 2009). A manifestação da anomalia é predominante no lado direito, podendo ser descritos em até 70% dos casos (TELLEZ *et al.* 2013). O caso relatado caracteriza anomalia em mama esquerda, incoerente aos dados da literatura.

Jimenez (2009), baseando-se na associação significativa da SP com outras patologias, recomenda que indivíduos diagnosticados com a Síndrome realizem exames periódicos, como: ecocardiograma, hemograma, urina, radiografias do membros superiores e tórax, ultrassonografias renal e abdominal. No estudo de caso descrito, a mamografia foi o exame diagnóstico que propiciou a investigação da SP associada ao carcinoma mamário, corroborando com a eficiência e agilidade no tratamento da paciente acometida.

#### 4 | CONCLUSÃO

O propósito deste estudo é relatar o caso de uma paciente do sexo feminino, portadora da Síndrome de Poland e carcinoma mamário ipsilateral diagnosticado em mamografia de rastreamento, onde após intervenção cirúrgica obteve um resultado satisfatório, do ponto de vista clínico e estético. Ressaltando a importância da simbologia mamária na sexualidade feminina, a reconstrução e simetrização das mamas proporcionam melhor qualidade de vida à paciente. Destaca-se ainda, a importância do acompanhamento cauteloso de pacientes com SP mesmo em manifestações brandas, considerando os relatos de associação a neoplasias. Conclui-se diante do exposto, a importância da descrição de eventos raros para a literatura, onde a avaliação de condutas e estratégias auxiliam o manejo adequado desses pacientes.

#### REFERÊNCIAS

AHN MI, PARK SH, PARK YH. Poland's syndrome with lung cancer. A case report. **Acta Radiol.** v. 41, n.5, p. 432-4, 2000. Disponível em: [https://www.researchgate.net/publication/240027160\\_POLAND'S\\_SYNDROME\\_WITH\\_LUNG\\_CANCER](https://www.researchgate.net/publication/240027160_POLAND'S_SYNDROME_WITH_LUNG_CANCER). Acesso em: 20 mar 2020.

CALDAS, A. A. F.; ISA, L. V. R. H.; TRIPPIA, C. A.; BÍSCARO, J. P. F. C. A.; MARTINEZ, C. R. E.; TAJARA, M. L. Síndrome de Poland: Relato de Caso e Revisão da Literatura. **Rad. Bras.** v. 37, n. 5, p. 381-383, 2004.

CEYHAN, H. Síndrome da Polônia com Tumor Intracraniano de Células Germinativas em Criança. **Pediatr Hematol Oncol.** v. 26, n. 3, p. 150-6, 2009. Disponível em: <https://www.ncbi.nlm.nih.gov/pubmed/19382037>.

Acesso: 18 abr 2020.

Huang Y, Pang H, Jin S, et al. Clinical characteristics of Poland's syndrome associated with breast cancer: Two case reports and a literature review. **J Cancer Res Ther.**; v. 14, n. 7, p. 1665-1669, 2018.

JIMENEZ, C. M. *et al.* Síndrome de Poland y Alteración de la Migración Neuronal: Reporte de un Caso y Revisión de la Literatura. **Rev. chil. pediatr.** v. 80, n. 5, p. 451-458, 2009. Disponível em: [https://scielo.conicyt.cl/scielo.php?script=sci\\_arttext&pid=S037041062009000500007&lng=es&nrm=iso](https://scielo.conicyt.cl/scielo.php?script=sci_arttext&pid=S037041062009000500007&lng=es&nrm=iso). Acesso em: 18 abr 2020.

SEYFER, A. E.; FOX, J. P.; HAMILTON, C. G. Poland syndrome and treatment of the chest wall in 63 patients. **Plast Reconstr Surg.** v. 126, n. 3, p. 902-11, 2010. Disponível em: <https://www.ncbi.nlm.nih.gov/pubmed/20811224>. Acesso em: 21 abr 2020.

TELLEZ, A. T. Secuencia Poland: presentación de casos con recurrencia familiar. **Rev Ciencias Médicas.** v.17, n. 3, p. 186-93, 2013. Disponível em: [http://scielo.sld.cu/scielo.php?script=sci\\_arttext&pid=S1561-31942013000300018](http://scielo.sld.cu/scielo.php?script=sci_arttext&pid=S1561-31942013000300018). Acesso em: 01 mai 2020.

TOMÁS, E. A.; LABORDA, C. B.; ALGAR, J. A.; VELÁZQUEZ, A. S. Reconstrucción torácica con prótesis de metacrilato en el síndrome de Poland. **Rev Archivos de Bronconeumología.** v. 49, n. 10, p. 450-2, 2013. Disponível em: <https://www.archbronconeumol.org/es-reconstruccion-toracica-con-protesis-metacrilato-articulo-S0300289613000264> Acesso em: 29 abr 2020.

## ÍNDICE REMISSIVO

### A

Aedes 41, 42, 43, 51, 53, 54, 58, 60, 61, 62, 63

### C

Covid-19 9, 10, 11, 12, 13, 14, 15, 16, 17, 18, 19, 20, 22, 23, 24, 25, 26, 27, 28, 29, 30, 31, 32, 33, 34, 35, 36, 37, 39, 40

### D

Doença de Chagas 153, 154, 155, 156, 157, 158, 159, 161

### E

E-Cig 145, 146, 147

E-Cigarro 146, 147

Escorpião 65, 66, 68, 70, 72, 74, 76

### I

Insetos 51, 52, 54, 55, 56, 57, 58, 59, 62, 67, 127, 128, 153, 154

### O

Otite Média 176, 177, 178, 179, 180, 181, 182, 183, 184

### R

Regeneração Óssea 90, 91, 92

### S

Síndrome Respiratória Aguda Grave 12, 22

Sinvastatina 89, 90, 91, 92, 93, 94, 95, 96, 97, 98, 99

### T

TB 216, 223

Tríplice Bacteriana 196

### V

Vacina Combinada 186

Vacina DTP 185, 186, 187, 191

Vacinas 2, 5, 185, 186, 187, 188, 189, 193, 194, 195, 196, 197, 202, 203

Vírus da Dengue 42, 46, 47, 50

# Ações de Saúde e Geração de Conhecimento nas Ciências Médicas 6

[www.atenaeditora.com.br](http://www.atenaeditora.com.br) 

[contato@atenaeditora.com.br](mailto:contato@atenaeditora.com.br) 

[@atenaeditora](https://www.instagram.com/atenaeditora) 

[www.facebook.com/atenaeditora.com.br](https://www.facebook.com/atenaeditora.com.br) 

 **Atena**  
Editora

Ano 2020

# Ações de Saúde e Geração de Conhecimento nas Ciências Médicas 6

[www.atenaeditora.com.br](http://www.atenaeditora.com.br) 

[contato@atenaeditora.com.br](mailto:contato@atenaeditora.com.br) 

[@atenaeditora](https://www.instagram.com/atenaeditora) 

[www.facebook.com/atenaeditora.com.br](https://www.facebook.com/atenaeditora.com.br) 

 **Atena**  
Editora

Ano 2020