



EDUCAÇÃO:

ATUALIDADE E CAPACIDADE
DE TRANSFORMAÇÃO DO
CONHECIMENTO GERADO

9

AMÉRICO JUNIOR NUNES DA SILVA
(ORGANIZADOR)

Ano 2020

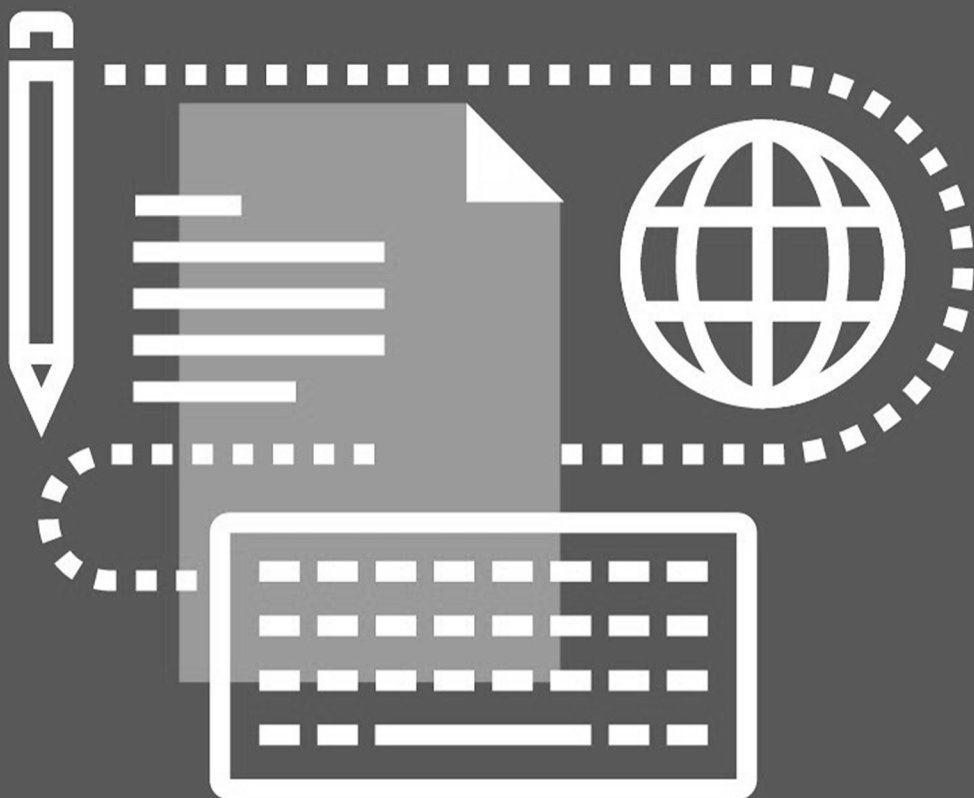

EDUCAÇÃO:

ATUALIDADE E CAPACIDADE
DE TRANSFORMAÇÃO DO
CONHECIMENTO GERADO

9

AMÉRICO JUNIOR NUNES DA SILVA
(ORGANIZADOR)

Atena
Editora

Ano 2020

Editora Chefe

Profª Drª Antonella Carvalho de Oliveira

Assistentes Editoriais

Natalia Oliveira

Bruno Oliveira

Flávia Roberta Barão

Bibliotecário

Maurício Amormino Júnior

Projeto Gráfico e Diagramação

Natália Sandrini de Azevedo

Camila Alves de Cremona

Karine de Lima Wisniewski

Luiza Alves Batista

Maria Alice Pinheiro

Imagens da Capa

Shutterstock

Edição de Arte

Luiza Alves Batista

Revisão

Os Autores

2020 by Atena Editora

Copyright © Atena Editora

Copyright do Texto © 2020 Os autores

Copyright da Edição © 2020 Atena Editora

Direitos para esta edição cedidos à Atena Editora pelos autores.



Todo o conteúdo deste livro está licenciado sob uma Licença de Atribuição *Creative Commons*. Atribuição 4.0 Internacional (CC BY 4.0).

O conteúdo dos artigos e seus dados em sua forma, correção e confiabilidade são de responsabilidade exclusiva dos autores, inclusive não representam necessariamente a posição oficial da Atena Editora. Permitido o *download* da obra e o compartilhamento desde que sejam atribuídos créditos aos autores, mas sem a possibilidade de alterá-la de nenhuma forma ou utilizá-la para fins comerciais.

A Atena Editora não se responsabiliza por eventuais mudanças ocorridas nos endereços convencionais ou eletrônicos citados nesta obra.

Todos os manuscritos foram previamente submetidos à avaliação cega pelos pares, membros do Conselho Editorial desta Editora, tendo sido aprovados para a publicação.

Conselho Editorial

Ciências Humanas e Sociais Aplicadas

Prof. Dr. Álvaro Augusto de Borba Barreto – Universidade Federal de Pelotas

Prof. Dr. Alexandre Jose Schumacher – Instituto Federal de Educação, Ciência e Tecnologia de Mato Grosso

Prof. Dr. Américo Junior Nunes da Silva – Universidade do Estado da Bahia

Prof. Dr. Antonio Carlos Frasson – Universidade Tecnológica Federal do Paraná

Prof. Dr. Antonio Gasparetto Júnior – Instituto Federal do Sudeste de Minas Gerais

Prof. Dr. Antonio Isidro-Filho – Universidade de Brasília

Prof. Dr. Carlos Antonio de Souza Moraes – Universidade Federal Fluminense

Profª Drª Cristina Gaio – Universidade de Lisboa

Prof. Dr. Deyvison de Lima Oliveira – Universidade Federal de Rondônia
Prof. Dr. Edvaldo Antunes de Farias – Universidade Estácio de Sá
Prof. Dr. Elson Ferreira Costa – Universidade do Estado do Pará
Prof. Dr. Eloi Martins Senhora – Universidade Federal de Roraima
Prof. Dr. Gustavo Henrique Cepolini Ferreira – Universidade Estadual de Montes Claros
Profª Drª Ivone Goulart Lopes – Istituto Internazionale delle Figlie de Maria Ausiliatrice
Prof. Dr. Jadson Correia de Oliveira – Universidade Católica do Salvador
Prof. Dr. Julio Candido de Meirelles Junior – Universidade Federal Fluminense
Profª Drª Lina Maria Gonçalves – Universidade Federal do Tocantins
Prof. Dr. Luis Ricardo Fernandes da Costa – Universidade Estadual de Montes Claros
Profª Drª Natiéli Piovesan – Instituto Federal do Rio Grande do Norte
Prof. Dr. Marcelo Pereira da Silva – Pontifícia Universidade Católica de Campinas
Profª Drª Maria Luzia da Silva Santana – Universidade Federal de Mato Grosso do Sul
Profª Drª Paola Andressa Scortegagna – Universidade Estadual de Ponta Grossa
Profª Drª Rita de Cássia da Silva Oliveira – Universidade Estadual de Ponta Grossa
Prof. Dr. Rui Maia Diamantino – Universidade Salvador
Prof. Dr. Urandi João Rodrigues Junior – Universidade Federal do Oeste do Pará
Profª Drª Vanessa Bordin Viera – Universidade Federal de Campina Grande
Prof. Dr. William Cleber Domingues Silva – Universidade Federal Rural do Rio de Janeiro
Prof. Dr. Willian Douglas Guilherme – Universidade Federal do Tocantins

Ciências Agrárias e Multidisciplinar

Prof. Dr. Alexandre Igor Azevedo Pereira – Instituto Federal Goiano
Profª Drª Carla Cristina Bauermann Brasil – Universidade Federal de Santa Maria
Prof. Dr. Antonio Pasqualetto – Pontifícia Universidade Católica de Goiás
Prof. Dr. Cleberton Correia Santos – Universidade Federal da Grande Dourados
Profª Drª Daiane Garabeli Trojan – Universidade Norte do Paraná
Profª Drª Diocléa Almeida Seabra Silva – Universidade Federal Rural da Amazônia
Prof. Dr. Écio Souza Diniz – Universidade Federal de Viçosa
Prof. Dr. Fábio Steiner – Universidade Estadual de Mato Grosso do Sul
Prof. Dr. Fágner Cavalcante Patrocínio dos Santos – Universidade Federal do Ceará
Profª Drª Girlene Santos de Souza – Universidade Federal do Recôncavo da Bahia
Prof. Dr. Jael Soares Batista – Universidade Federal Rural do Semi-Árido
Prof. Dr. Júlio César Ribeiro – Universidade Federal Rural do Rio de Janeiro
Profª Drª Lina Raquel Santos Araújo – Universidade Estadual do Ceará
Prof. Dr. Pedro Manuel Villa – Universidade Federal de Viçosa
Profª Drª Raissa Rachel Salustriano da Silva Matos – Universidade Federal do Maranhão
Prof. Dr. Ronilson Freitas de Souza – Universidade do Estado do Pará
Profª Drª Talita de Santos Matos – Universidade Federal Rural do Rio de Janeiro
Prof. Dr. Tiago da Silva Teófilo – Universidade Federal Rural do Semi-Árido
Prof. Dr. Valdemar Antonio Paffaro Junior – Universidade Federal de Alfenas

Ciências Biológicas e da Saúde

Prof. Dr. André Ribeiro da Silva – Universidade de Brasília
Profª Drª Anelise Levay Murari – Universidade Federal de Pelotas
Prof. Dr. Benedito Rodrigues da Silva Neto – Universidade Federal de Goiás
Prof. Dr. Douglas Siqueira de Almeida Chaves – Universidade Federal Rural do Rio de Janeiro

Prof. Dr. Edson da Silva – Universidade Federal dos Vales do Jequitinhonha e Mucuri
Profª Drª Eleuza Rodrigues Machado – Faculdade Anhanguera de Brasília
Profª Drª Elane Schwinden Prudêncio – Universidade Federal de Santa Catarina
Profª Drª Eysler Gonçalves Maia Brasil – Universidade da Integração Internacional da Lusofonia Afro-Brasileira
Prof. Dr. Ferlando Lima Santos – Universidade Federal do Recôncavo da Bahia
Profª Drª Gabriela Vieira do Amaral – Universidade de Vassouras
Prof. Dr. Gianfábio Pimentel Franco – Universidade Federal de Santa Maria
Prof. Dr. Helio Franklin Rodrigues de Almeida – Universidade Federal de Rondônia
Profª Drª Iara Lúcia Tescarollo – Universidade São Francisco
Prof. Dr. Igor Luiz Vieira de Lima Santos – Universidade Federal de Campina Grande
Prof. Dr. Jesus Rodrigues Lemos – Universidade Federal do Piauí
Prof. Dr. Jônatas de França Barros – Universidade Federal do Rio Grande do Norte
Prof. Dr. José Max Barbosa de Oliveira Junior – Universidade Federal do Oeste do Pará
Prof. Dr. Luís Paulo Souza e Souza – Universidade Federal do Amazonas
Profª Drª Magnólia de Araújo Campos – Universidade Federal de Campina Grande
Prof. Dr. Marcus Fernando da Silva Praxedes – Universidade Federal do Recôncavo da Bahia
Profª Drª Mylena Andréa Oliveira Torres – Universidade Ceuma
Profª Drª Natiéli Piovesan – Instituto Federaci do Rio Grande do Norte
Prof. Dr. Paulo Inada – Universidade Estadual de Maringá
Profª Drª Regiane Luz Carvalho – Centro Universitário das Faculdades Associadas de Ensino
Profª Drª Renata Mendes de Freitas – Universidade Federal de Juiz de Fora
Profª Drª Vanessa Lima Gonçalves – Universidade Estadual de Ponta Grossa
Profª Drª Vanessa Bordin Viera – Universidade Federal de Campina Grande

Ciências Exatas e da Terra e Engenharias

Prof. Dr. Adélio Alcino Sampaio Castro Machado – Universidade do Porto
Prof. Dr. Alexandre Leite dos Santos Silva – Universidade Federal do Piauí
Prof. Dr. Carlos Eduardo Sanches de Andrade – Universidade Federal de Goiás
Profª Drª Carmen Lúcia Voigt – Universidade Norte do Paraná
Prof. Dr. Douglas Gonçalves da Silva – Universidade Estadual do Sudoeste da Bahia
Prof. Dr. Eloi Rufato Junior – Universidade Tecnológica Federal do Paraná
Prof. Dr. Fabrício Menezes Ramos – Instituto Federal do Pará
Profª Dra. Jéssica Verger Nardeli – Universidade Estadual Paulista Júlio de Mesquita Filho
Prof. Dr. Juliano Carlo Rufino de Freitas – Universidade Federal de Campina Grande
Profª Drª Luciana do Nascimento Mendes – Instituto Federal de Educação, Ciência e Tecnologia do Rio Grande do Norte
Prof. Dr. Marcelo Marques – Universidade Estadual de Maringá
Profª Drª Neiva Maria de Almeida – Universidade Federal da Paraíba
Profª Drª Natiéli Piovesan – Instituto Federal do Rio Grande do Norte
Prof. Dr. Takeshy Tachizawa – Faculdade de Campo Limpo Paulista

Linguística, Letras e Artes

Profª Drª Adriana Demite Stephani – Universidade Federal do Tocantins
Profª Drª Angeli Rose do Nascimento – Universidade Federal do Estado do Rio de Janeiro
Profª Drª Carolina Fernandes da Silva Mandaji – Universidade Tecnológica Federal do Paraná
Profª Drª Denise Rocha – Universidade Federal do Ceará

Prof. Dr. Fabiano Tadeu Grazioli – Universidade Regional Integrada do Alto Uruguai e das Missões
Prof. Dr. Gilmei Fleck – Universidade Estadual do Oeste do Paraná
Profª Drª Keyla Christina Almeida Portela – Instituto Federal de Educação, Ciência e Tecnologia de Mato Grosso
Profª Drª Miranilde Oliveira Neves – Instituto de Educação, Ciência e Tecnologia do Pará
Profª Drª Sandra Regina Gardacho Pietrobon – Universidade Estadual do Centro-Oeste
Profª Drª Sheila Marta Carregosa Rocha – Universidade do Estado da Bahia

Conselho Técnico Científico

Prof. Me. Abrãao Carvalho Nogueira – Universidade Federal do Espírito Santo
Prof. Me. Adalberto Zorzo – Centro Estadual de Educação Tecnológica Paula Souza
Prof. Me. Adalto Moreira Braz – Universidade Federal de Goiás
Prof. Dr. Adaylson Wagner Sousa de Vasconcelos – Ordem dos Advogados do Brasil/Seccional Paraíba
Prof. Dr. Adilson Tadeu Basquerote Silva – Universidade para o Desenvolvimento do Alto Vale do Itajaí
Prof. Me. Alexsandro Teixeira Ribeiro – Centro Universitário Internacional
Prof. Me. André Flávio Gonçalves Silva – Universidade Federal do Maranhão
Profª Ma. Anne Karynne da Silva Barbosa – Universidade Federal do Maranhão
Profª Drª Andreza Lopes – Instituto de Pesquisa e Desenvolvimento Acadêmico
Profª Drª Andrezza Miguel da Silva – Faculdade da Amazônia
Prof. Dr. Antonio Hot Pereira de Faria – Polícia Militar de Minas Gerais
Prof. Me. Armando Dias Duarte – Universidade Federal de Pernambuco
Profª Ma. Bianca Camargo Martins – UniCesumar
Profª Ma. Carolina Shimomura Nanya – Universidade Federal de São Carlos
Prof. Me. Carlos Antônio dos Santos – Universidade Federal Rural do Rio de Janeiro
Prof. Ma. Cláudia de Araújo Marques – Faculdade de Música do Espírito Santo
Profª Drª Cláudia Taís Siqueira Cagliari – Centro Universitário Dinâmica das Cataratas
Prof. Me. Daniel da Silva Miranda – Universidade Federal do Pará
Profª Ma. Daniela da Silva Rodrigues – Universidade de Brasília
Profª Ma. Daniela Remião de Macedo – Universidade de Lisboa
Profª Ma. Dayane de Melo Barros – Universidade Federal de Pernambuco
Prof. Me. Douglas Santos Mezacas – Universidade Estadual de Goiás
Prof. Me. Edevaldo de Castro Monteiro – Embrapa Agrobiologia
Prof. Me. Eduardo Gomes de Oliveira – Faculdades Unificadas Doctum de Cataguases
Prof. Me. Eduardo Henrique Ferreira – Faculdade Pitágoras de Londrina
Prof. Dr. Edwaldo Costa – Marinha do Brasil
Prof. Me. Eliel Constantino da Silva – Universidade Estadual Paulista Júlio de Mesquita
Prof. Me. Ernane Rosa Martins – Instituto Federal de Educação, Ciência e Tecnologia de Goiás
Prof. Me. Eivaldo de Sousa Costa Junior – Prefeitura Municipal de São João do Piauí
Profª Ma. Fabiana Coelho Couto Rocha Corrêa – Centro Universitário Estácio Juiz de Fora
Prof. Dr. Fabiano Lemos Pereira – Prefeitura Municipal de Macaé
Prof. Me. Felipe da Costa Negrão – Universidade Federal do Amazonas
Profª Drª Germana Ponce de Leon Ramírez – Centro Universitário Adventista de São Paulo
Prof. Me. Gevair Campos – Instituto Mineiro de Agropecuária
Prof. Dr. Guilherme Renato Gomes – Universidade Norte do Paraná
Prof. Me. Gustavo Krahl – Universidade do Oeste de Santa Catarina
Prof. Me. Helton Rangel Coutinho Junior – Tribunal de Justiça do Estado do Rio de Janeiro
Profª Ma. Isabelle Cerqueira Sousa – Universidade de Fortaleza

Profª Ma. Jaqueline Oliveira Rezende – Universidade Federal de Uberlândia
Prof. Me. Javier Antonio Albornoz – University of Miami and Miami Dade College
Prof. Me. Jhonatan da Silva Lima – Universidade Federal do Pará
Prof. Dr. José Carlos da Silva Mendes – Instituto de Psicologia Cognitiva, Desenvolvimento Humano e Social
Prof. Me. Jose Elyton Batista dos Santos – Universidade Federal de Sergipe
Prof. Me. José Luiz Leonardo de Araujo Pimenta – Instituto Nacional de Investigación Agropecuaria Uruguay
Prof. Me. José Messias Ribeiro Júnior – Instituto Federal de Educação Tecnológica de Pernambuco
Profª Drª Juliana Santana de Curcio – Universidade Federal de Goiás
Profª Ma. Juliana Thaisa Rodrigues Pacheco – Universidade Estadual de Ponta Grossa
Profª Drª Kamilly Souza do Vale – Núcleo de Pesquisas Fenomenológicas/UFGA
Prof. Dr. Kárpio Márcio de Siqueira – Universidade do Estado da Bahia
Profª Drª Karina de Araújo Dias – Prefeitura Municipal de Florianópolis
Prof. Dr. Lázaro Castro Silva Nascimento – Laboratório de Fenomenologia & Subjetividade/UFPR
Prof. Me. Leonardo Tullio – Universidade Estadual de Ponta Grossa
Profª Ma. Lilian Coelho de Freitas – Instituto Federal do Pará
Profª Ma. Liliani Aparecida Sereno Fontes de Medeiros – Consórcio CEDERJ
Profª Drª Lívia do Carmo Silva – Universidade Federal de Goiás
Prof. Me. Lucio Marques Vieira Souza – Secretaria de Estado da Educação, do Esporte e da Cultura de Sergipe
Prof. Me. Luis Henrique Almeida Castro – Universidade Federal da Grande Dourados
Prof. Dr. Luan Vinicius Bernardelli – Universidade Estadual do Paraná
Prof. Dr. Michel da Costa – Universidade Metropolitana de Santos
Prof. Dr. Marcelo Máximo Purificação – Fundação Integrada Municipal de Ensino Superior
Prof. Me. Marcos Aurelio Alves e Silva – Instituto Federal de Educação, Ciência e Tecnologia de São Paulo
Profª Ma. Maria Elanny Damasceno Silva – Universidade Federal do Ceará
Profª Ma. Marileila Marques Toledo – Universidade Federal dos Vales do Jequitinhonha e Mucuri
Prof. Me. Ricardo Sérgio da Silva – Universidade Federal de Pernambuco
Prof. Me. Rafael Henrique Silva – Hospital Universitário da Universidade Federal da Grande Dourados
Profª Ma. Renata Luciane Polsaque Young Blood – UniSecal
Prof. Me. Sebastião André Barbosa Junior – Universidade Federal Rural de Pernambuco
Profª Ma. Silene Ribeiro Miranda Barbosa – Consultoria Brasileira de Ensino, Pesquisa e Extensão
Profª Ma. Solange Aparecida de Souza Monteiro – Instituto Federal de São Paulo
Prof. Me. Tallys Newton Fernandes de Matos – Faculdade Regional Jaguaribana
Profª Ma. Thatianny Jasmine Castro Martins de Carvalho – Universidade Federal do Piauí
Prof. Me. Tiago Silvio Dedoné – Colégio ECEL Positivo
Prof. Dr. Welleson Feitosa Gazel – Universidade Paulista

Educação: atualidade e capacidade de transformação do conhecimento gerado

9

Editora Chefe: Prof^a Dr^a Antonella Carvalho de Oliveira
Bibliotecário: Maurício Amormino Júnior
Diagramação: Natália Sandrini de Azevedo
Edição de Arte: Luiza Alves Batista
Revisão: Os Autores
Organizador: Américo Junior Nunes da Silva.

Dados Internacionais de Catalogação na Publicação (CIP) (eDOC BRASIL, Belo Horizonte/MG)

E24 Educação [recurso eletrônico] : atualidade e capacidade de transformação do conhecimento gerado 9 / Organizador Américo Junior Nunes da Silva. – Ponta Grossa, PR: Atena, 2020.

Formato: PDF

Requisitos de sistema: Adobe Acrobat Reader

Modo de acesso: World Wide Web

Inclui bibliografia

ISBN 978-65-5706-273-9

DOI 10.22533/at.ed.739201208

1. Educação – Pesquisa – Brasil. 2. Planejamento educacional.
I. Silva, Américo Junior Nunes da.

CDD 370

Elaborado por Maurício Amormino Júnior – CRB6/2422

Atena Editora

Ponta Grossa – Paraná – Brasil

Telefone: +55 (42) 3323-5493

www.atenaeditora.com.br

contato@atenaeditora.com.br

Ano 2020

APRESENTAÇÃO

Diante do atual cenário educacional brasileiro, resultado de constantes ataques deferidos ao longo da história, faz-se pertinente colocar no centro da discussão as diferentes questões educacionais, valorizando formas particulares de fazer ciência. Direcionar e ampliar o olhar em busca de soluções para os inúmeros problemas educacionais postos pela contemporaneidade é um desafio, aceito por muitos professores pesquisadores brasileiros.

A área de Humanas e, sobretudo, a Educação, vem sofrendo destrato constante nos últimos anos, principalmente no que tange ao valorizar a sua produção científica. Precisamos criar diferentes espaços de resistência a todos os retrocessos que nos estão sendo impostos. O volume 9 deste livro, intitulado “**Educação: Atualidade e Capacidade de Transformação do Conhecimento Gerado**”, da forma como se organiza, é um desses lugares: permite-se ouvir, de diferentes formas, aqueles e aquelas que pensam e inter cruzam as diferentes problemáticas educacionais.

Este livro, portanto, reúne trabalhos de pesquisa e experiências em diversos espaços, com o intuito de promover um amplo debate acerca das diversas problemáticas que permeiam o contexto educacional brasileiro. Os capítulos que compõe essa obra abordam, de forma interdisciplinar, a partir da realização de pesquisas, relatos de casos e revisões, problemas e situações comuns a Educação.

Por fim, ao levar em consideração todos os elementos que apresentamos anteriormente, esta obra, a partir das discussões que emergem de suas páginas, constitui-se enquanto importante leitura para aqueles que fazem Educação no país ou aqueles que se interessam pelas temáticas aqui discutidas. Nesse sentido, desejo uma boa leitura a todos e a todas.

Américo Junior Nunes da Silva

SUMÁRIO

CAPÍTULO 1	1
TRABALHO-EDUCAÇÃO: À LUZ DA REALIDADE	
Taniária Conceição dos Anjos Nilza da Silva Martins	
DOI 10.22533/at.ed.7392012081	
CAPÍTULO 2	6
TEORIA INTEGRADA DE <i>ENGAGEMENT</i> ACADÊMICO VOLTADA A EDUCAÇÃO SUPERIOR	
Rosa Maria Rigo José António Marques Moreira Sara Dias-Trindade	
DOI 10.22533/at.ed.7392012083	
CAPÍTULO 3	18
A FORMAÇÃO POLÍTICA DE TRABALHADORES PRECARIZADOS NO MST E NO MTST	
Renan Dias Oliveira	
DOI 10.22533/at.ed.7392012084	
CAPÍTULO 4	33
O CURRÍCULO NA EDUCAÇÃO DE JOVENS E ADULTOS DO CAMPO NO CONTEXTO DA EDUCAÇÃO POPULAR	
Ana Marta Gonçalves Soares	
DOI 10.22533/at.ed.7392012085	
CAPÍTULO 5	40
IDENTIDADE EM TRÂNSITO: A REDEFINIÇÃO DAS PRÁTICAS PEDAGÓGICAS DO CAP-UFMA NOS ANOS 1980	
Raimundo Inácio Souza Araújo Alysson Sousa Lopes Emmanuelly da Silva Silva Isaac Dias Mota	
DOI 10.22533/at.ed.7392012086	
CAPÍTULO 6	49
PET-SAÚDE/GRADUA-SUS UFFS/ <i>CAMPUS</i> CHAPECÓ E SESAU: EXPERIÊNCIA EXITOSA DE INTEGRAÇÃO ENTRE ENSINO E SERVIÇO	
Débora Tavares de Resende e Silva Larissa Hermes Thomas Tombini Gessiani Fatima Larentes Gabriela Gonçalves de Oliveira	
DOI 10.22533/at.ed.7392012087	
CAPÍTULO 7	56
RELATO DE EXPERIÊNCIA NA MONITORIA DA DISCIPLINA DE GENÉTICA E BIOLOGIA MOLECULAR: APRENDIZADO DA TEORIA À PRÁTICA	
Maria Iara Almeida Gonçalves dos Santos Jorge Portella Bezerra	
DOI 10.22533/at.ed.7392012088	

CAPÍTULO 8	64
PSICOTERAPIA DE GRUPO: UM RELATO DE INTERVENÇÃO COM LUTADORES DE ARTES MARCIAIS MISTAS (MMA)	
Fábio Silvestre da Silva Rebeca Barros da Silva Almeida Rosana Augusta Alves Baleeiro	
DOI 10.22533/at.ed.7392012089	
CAPÍTULO 9	72
INTERPROFISSIONALIDADE NA ASSISTÊNCIA À SAÚDE EM UMA UNIDADE DE TERAPIA INTENSIVA: RELATO DE EXPERIÊNCIA	
Ellen Moreira Cordeiro Angélica Marques Barbosa Fernanda Ribeiro de Almeida Thaynara Batista Costa Souza Katarinne Lima Moraes Patrícia Leão da Silva Agostinho Yolanda Rufina Condorimay Tacsí Ludmila Grego Maia	
DOI 10.22533/at.ed.73920120810	
CAPÍTULO 10	78
A RELAÇÃO HUMANA COM A NATUREZA NA CULTURA OCIDENTAL: UMA EXPERIÊNCIA TRANSDISCIPLINAR NO INSTITUTO FEDERAL DO PARÁ	
Alan Christian de Sousa Santos Juliano Sitherenn	
DOI 10.22533/at.ed.73920120811	
CAPÍTULO 11	90
DA PRÁTICA À TEORIA: CONSTRUÇÃO DE SABERES CIENTÍFICOS ATRAVÉS DA APRENDIZAGEM BASEADA EM PROBLEMAS NA EDUCAÇÃO DE JOVENS E ADULTOS	
Joselia Cristina Siqueira da Silva Gilmene Bianco	
DOI 10.22533/at.ed.73920120812	
CAPÍTULO 12	102
O MONITORAMENTO DO PLANO NACIONAL DE EDUCAÇÃO NO BRASIL ENTRE 2014 A 2024: UM DESAFIO DA ALFABETIZAÇÃO	
Pablo Afonso Silva Rozemeiry dos Santos Marques Moreira	
DOI 10.22533/at.ed.73920120813	
CAPÍTULO 13	112
EDUCAÇÃO EM SAÚDE: CONTEXTOS E IMPASSES NA FORMAÇÃO PROFISSIONAL	
Paula Corrêa	
DOI 10.22533/at.ed.73920120814	
CAPÍTULO 14	117
OLHAR HOLÍSTICO EM FORMAÇÃO: EXPERIÊNCIA ACADÊMICA CONDUZIDA PELO MÉTODO CLÍNICO CENTRADO NA PESSOA	
Camila França Arruda Daniele Belizário Bispo Débora Teodoro Carrijo	

Luísa Castilho Amâncio
Guthieres Mendonça Schmitt
Júlia Oliveira Carvalho
Natália Sousa Costa
Eliabe Roriz Silva
Juliane Macedo
Marcela de Andrade Silvestre

DOI 10.22533/at.ed.73920120815

CAPÍTULO 15 125

MONITORIA ACADÊMICA NA DISCIPLINA DE HEMATOLOGIA: RELATO DE EXPERIÊNCIA

Raianne Ribeiro Silva Lopes
Martha Ribeiro Bonilha

DOI 10.22533/at.ed.73920120816

CAPÍTULO 16 131

MELHORIA DA QUALIDADE DE ENSINO-APRENDIZAGEM PARA JOVENS CARENTES

Annelise Cabral
Gisely Luzia Stroher
Gylles Ricardo Ströher

DOI 10.22533/at.ed.73920120817

CAPÍTULO 17 137

IMIGRANTES BOLIVIANOS DA PLANÍCIE E DO ALTIPLANO EM REGIÃO DE FRONTEIRA: DISTINÇÕES
PREGRESSAS EM SOLIDARIEDADE SELETIVA

Joanna Amorim de Melo Souza Loio
Joyce Ferreira de Melo Marini
Marco Aurélio Machado de Oliveira

DOI 10.22533/at.ed.73920120818

CAPÍTULO 18 150

PROEJA: ARRANJOS CURRICULARES E ITINERÁRIOS FORMATIVOS NOS CURSOS TÉCNICOS
INTEGRADOS AO ENSINO MÉDIO DOS CEEP^s-BAHIA

Marciléa Melo Alves Lima
Cândida Maria Santos Daltro Alves

DOI 10.22533/at.ed.73920120819

CAPÍTULO 19 165

PROJETO DE INVESTIGAÇÃO NA EJA: COMPONENTE CURRICULAR QUE PROMOVE AUTORIA E
AMPLIA CONHECIMENTOS

Juçara Benvenuti

DOI 10.22533/at.ed.73920120820

CAPÍTULO 20 173

CONCEPÇÕES E PRÁTICAS SOBRE CURRÍCULO INTEGRADO EM CURSOS DE LICENCIATURA DE UM
INSTITUTO FEDERAL DE EDUCAÇÃO NO RIO GRANDE DO SUL

Taniamara Vizzotto Chaves
Maria Teresinha Verle Kaefer

DOI 10.22533/at.ed.73920120821

CAPÍTULO 21 184

A IMPORTÂNCIA DA CULTURA ALIMENTAR NA ESCOLA

Antonio Carlos Barbosa da Silva

Marina Coimbra Casadei Barbosa da Silva

DOI 10.22533/at.ed.73920120822

CAPÍTULO 22 196

PATRIMÔNIO CULTURAL: PRESSUPOSTOS PARA CONSCIENTIZAÇÃO E PRESERVAÇÃO POR MEIO DA ARTE EDUCAÇÃO

Noelene da Costa Lima Silva

DOI 10.22533/at.ed.73920120823

SOBRE O ORGANIZADOR..... 206

ÍNDICE REMISSIVO 207

IMIGRANTES BOLIVIANOS DA PLANÍCIE E DO ALTIPLANO EM REGIÃO DE FRONTEIRA: DISTINÇÕES PREGRESSAS EM SOLIDARIEDADE SELETIVA

Data de aceite: 03/08/2020

Joanna Amorim de Melo Souza Loio

Mestre em Estudos Fronteiriços, Universidade Federal de Mato Grosso do Sul, Corumbá, MS.

<http://lattes.cnpq.br/5618900517218913>

Joyce Ferreira de Melo Marini

Universidade Federal de Mato Grosso do Sul, Campo Grande, MS.

<http://lattes.cnpq.br/8936535154339680>

Marco Aurélio Machado de Oliveira

Universidade Federal de Mato Grosso do Sul, Campus do Pantanal, Corumbá, MS.

<http://lattes.cnpq.br/6005497264756113>

RESUMO: Este artigo objetiva entender como imigrantes bolivianos se organizam para estabelecer suas sociabilidades e garantir suas sobrevivências na região de fronteira. Esta pesquisa foi desenvolvida em Corumbá, MS, Brasil. Partimos do pressuposto que os bolivianos possuem distinções profundas entre os que habitam o altiplano e as pessoas das planícies, que poderiam ser resumidos na dicotomia *colla* e *camba*. A organização dos grupos variou entre a criação de clube social, promovida pelos *cambas*, e os improvisos de redes informais, no caso dos *collas*. Nossa metodologia consistiu em realização de

entrevistas, levantamentos documentais em acervos disponíveis naquela cidade e revisão bibliográfica.

PALAVRAS-CHAVE: Imigrantes, Bolivianos, Fronteira, Rede.

BOLIVIAN IMMIGRANTS FROM PLAIN AND ALTIPLAN IN BORDER REGION: PREVIOUS DISTINCTIONS IN SELECTED SOLIDARITY

ABSTRACT: This article aims to understand how Bolivian immigrants organize to establish their societies and ensure their survival in the border region. This research was developed in Corumbá, MS, Brazil. We assume that Bolivians have deep distinctions between those who inhabit the highlands and the people of the plains, who could be summarized in the *colla* and *camba* dichotomy. The organization of the groups varied between the creation of social club, promoted by the *cambas*, and the improvisations of informal networks, in the case of the *collas*. Our methodology consisted in conducting interviews, documentary surveys in collections available in that city and bibliographic review.

KEYWORDS: Immigrants, Bolivians, Borders, Network.

INTRODUÇÃO

Este artigo é fruto de pesquisas no âmbito do Mestrado em Estudos Fronteiriços/UFMS, ainda em andamento. Nosso principal objetivo é entender como grupos de imigrantes bolivianos se organizam para estabelecer suas sociabilidades e garantir suas sobrevivências. Partimos do pressuposto que os bolivianos possuem distinções profundas entre os que habitam o altiplano e aqueles das planícies, que poderia ser resumida na dicotomia *colla e camba*.

Essa pesquisa foi desenvolvida em Corumbá, Mato Grosso do Sul, Brasil. Localizada na fronteira com a Bolívia, essa cidade foi construída, também, pela presença de diversos grupos de imigrantes, sendo que a presença boliviana, possui peculiaridades e momentos variáveis na intensidade de seu fluxo.

A organização desses grupos variou entre a criação de um clube social, promovida pelos *cambas*, e os improvisos de redes informais, no caso dos *collas*. É importante que conheçamos traços da realidade, da cultura e da demografia boliviana, pois isso nos permitirá compreender conflitos pregressos quando das organizações que eles farão uso na condição imigrante.

Entendemos que realizar uma pesquisa a respeito da presença imigrante exige do investigador preparos e posicionamentos que permitam traçar os meios de obtenção de respostas para suas hipóteses (SAID, 1998). Desta forma, nossa metodologia consistiu em uma revisão bibliográfica que pudesse qualificar o espaço em que essas diferenças ocorrem, no caso desse estudo na fronteira. Realizamos pesquisa com fontes documentais primárias em acervos disponíveis na cidade, como o do Centro Boliviano-Brasileiro 30 de Marzo e do Núcleo de Documentação Histórica/CPAN/UFMS. Ainda, nos foi muito importante a realização de entrevistas com imigrantes de ambos os grupos daquela nacionalidade. Dessas selecionamos uma para este artigo visando demonstrar mais claramente as formas como esses grupos sociais manipulam as formas de sociabilidade, bem como os tratos com as autoridades locais, além de trajetórias de vida que pudessem evidenciar tais distanciamentos, assim buscando dar coesão ao texto.

QUALIFICAÇÕES DA PRESENÇA DE IMIGRANTES EM REGIÃO DE FRONTEIRA.

Diversos estudos sobre os imigrantes situam esses personagens na região de fronteira. Com isso, buscam direcionar seus raciocínios no sentido de identificar esse espaço como muito diferenciado em comparação aos demais da nação, principalmente, por suas populações formarem sociedades mais novas e abertas que as demais (BUSTAMANTE, 1992, p. 487). Outros buscam articular a presença de imigrantes em fronteira como sendo uma oportunidade muito especial de construção de redes, tanto de solidariedade quanto de exploração do trabalho, no sentido de criação de espaços dos

imigrantes a partir de relações transfronteiriças (SANDOVAL, 2013).

De fato, a fronteira se apresenta como palco privilegiado para as relações estabelecidas pelos e para os imigrantes. Neste espaço, além das instâncias estatais de controle e vigilância, que podem dar ou não autorização para ingresso e permanência no território de uma nação, ocorrem vivências fortemente conduzidas a partir da presença de imigrantes. As atividades econômicas exercidas por eles podem ser importante elemento para análise qualitativa de suas presenças uma vez que estudos indicam a informalidade como uma saída para processos excludentes que a sociedade receptora impõe sobre eles (KLOOSTERMAN; DER LEUM; RATH, 1999).

Desta forma, a fronteira é palco de um dos mais intensos fenômenos demográficos da humanidade: o movimento migratório internacional. Isso, por que é necessário que a fronteira, enquanto instância, possa ser superada para que se efetive a internacionalização desses personagens. Diversos estudos apontam para esse fenômeno como sendo dos mais amplos processos sociais, econômicos e políticos na atualidade (QUIROZ, 2014). Tal processo atinge o continente sul-americano e, da mesma maneira como ocorre com as fronteiras, impõe aos respectivos países e blocos (MERCOSUL e PACTO ANDINO) diferentes formas de regulamentá-lo (ARTOLA, 2014). A busca por ter controle sobre o processo imigratório passou a ser pauta constante nas esferas mais elevadas das políticas das nações.

Compreendemos que estudar a presença de imigrantes em região de fronteira implica em construir análises a partir de uma metodologia de trabalho interdisciplinar e polissêmica. Este procedimento nos conduz a propor critérios explicativos no sentido de organizar os fatores que “(...) estruturam as múltiplas interações dos atores sociais relacionados com a imigração” (MENESES, 2005, p. 114). A esse preparo metodológico deve ser acrescentado o entendimento de que a imigração é um fato social completo, e que a mesma só pode ser efetivada a partir de deslocamentos no espaço físico. Ainda, que tal deslocamento não ocorre apenas no ambiente físico sendo também em um espaço qualificado em diversos significados, como nas relações econômicas, sociais, políticas e culturais, neste aspecto, sobretudo através de duas “realizações culturais que são a língua e a religião” (SAYAD, 1998, p. 15). Desta maneira, reconhecemos que os estudos sobre imigrações podem ser ampliados a partir da inserção da categoria fronteira como elemento muito relevante. Isso, porque podemos entender esse espaço como instância, na qual diversas deliberações, oficiais ou não, ocorrem no processo imigratório.

Desta forma, entendemos que uma das maneiras de qualificar o espaço que o imigrante constrói no seu local de destino seja reconhecer que limites e fronteiras não são, necessariamente, sinônimos. Ou seja, limite é unidade territorial do espaço físico, da organização social, implicando a submissão imposta pelo Estado. É no âmbito do limite que se verifica a feição de regulador das relações estatais, das leis, do intercâmbio, da legalidade/ilegalidade, mas, destacamos que o Estado não dá conta de ser plenamente

o legitimador delas. O limite é a linha imaginária que divide nações, portanto, é precursor nas ações dos integrantes do Estado (MACHADO, 2002). Enquanto que, a fronteira é formada pelas relações sociais, de conflitos e trocas, atingindo o lugar que é além do poder do Estado, por mais controlador que este seja. Trata-se de suas vicissitudes e arranjos sociais que lhe dão muito destaque, e por ser borda está conjugada com as condições e contradições do imigrante naquela região (OLIVEIRA; CAMPOS, 2012, p. 17).

Neste espaço ocorre uma articulação entre os imigrantes que merece muito destaque: a formação de redes de solidariedade. A existência de redes entre os imigrantes tem sido objeto de diversos estudos que apontam para uma espécie de encadeamento que vai desde relações familiares até as que envolvem ilícitos e aliciamento (MACHADO, 2005). Para Tilly (1990), as redes imigratórias têm como efeito real unidades efetivas, que não são individuais nem domiciliares, mas, sim, conjuntos de ligações estabelecidas por vínculos de amizade, família e experiência de trabalho. Ainda, são esses conjuntos que tornam possível a incorporação do país de destino como alternativa de mobilidade. Desta forma, em se tratando de imigrantes, entendemos que o uso da expressão rede busca enfatizar as circunstâncias que levaram muitos a emigrar, muitas vezes através de informações quanto às perspectivas no país de destino (TRUZZI, 2008, p. 203). É notável nos movimentos migratórios que o contato com o país de destino facilitaria seu deslocamento, e isso poderia ocorrer através de relações com parentes, amigos ou conhecidos que buscavam convencer o potencial emigrante a se deslocar (TRUZZI, 2008).

Outro aspecto muito relevante neste estudo diz respeito à formação de redes que se materializam sob a forma de clubes sociais de imigrantes. Oliveira (2010) assinala que a formação de clubes sociais por parte de imigrantes visava, essencialmente, a melhor conectividade entre seus pares, além de figurar como poderoso instrumento de sociabilidades. Ressalta a autora, ainda, que a existência de clubes sociais tinha, portanto, algo mais do que oferecer melhores articulações entre os membros de dada colônia, mas, sim, sobretudo, articulações externas à própria colônia, notadamente com o ambiente político. Neste sentido, é importante observar que a qualificação espacial da imigração implica em reconhecer a geografia, portanto, a fronteira, e a sociologia e antropologia, vide redes sociais, como importantes áreas do saber que complementam a metodologia a ser utilizada.

IMIGRANTES BOLIVIANOS EM CORUMBÁ, MS, BRASIL.

Nossa pesquisa foi realizada na cidade de Corumbá, localizada na fronteira com a Bolívia, é palco de intensas correntes imigratórias desde o final da Guerra do Paraguai (1864-1870). Para lá migraram pessoas das mais distintas nacionalidades, como os europeus espanhóis, portugueses, italianos, franceses, macedônios, entre outros, ou, ainda, os árabes libaneses e sírios, os sul-americanos argentinos, paraguaios, uruguaios e

bolivianos (OLIVEIRA, 2005). Com relação a esses, há indícios de quem tenham chegado ainda no período colonial, dentro do processo de expansão das coroas portuguesa e espanhola (ESSELIN, 1998), contudo, após a expulsão dos jesuítas foram estabelecidas novas correntes migratórias com a manipulação que ambas as coroas procuravam exercer sobre os chiquitanos, que se encontravam sob o domínio daqueles padres (OLIVEIRA, 2014).

Visando maiores completudes, salientamos que as pesquisas sobre correntes imigratórias de bolivianos em direção à fronteira em estudo devem considerar a distinção entre os povos do altiplano e das planícies naquele país. No sentido histórico é importante observar que as designações *colla*, para os que são oriundos dos Andes, e *camba*, para os das planícies, são relevantes para entender a distribuição da população internamente, o que se reflete, também, nas distribuições sócio-espaciais quando ocorre a imigração (SOUCHAUD; BAENINGER, 2011). Tal distinção produz dissensões sociais profundas, que terminam por assumir formatos territoriais (SOUCHAUD; BAENINGER, 2011).

Destarte, no que diz respeito a este artigo, iremos marcar a chegada dos povos da Bolívia, no século XX, a partir de dois momentos. O primeiro quando da construção da ferrovia que liga Corumbá a Santa Cruz de la Sierra (1939-1954), o que motivou expressivo deslocamento, especialmente, dos que viviam nas cidades de San José de Chiquitos, Roboré, Tapera e Santa Cruz de la Sierra, portanto da planície, em direção àquela fronteira (SILVA, 2011). E, o segundo momento, por volta do princípio dos anos 1980, quando, de maneira mais intensa, começam a se direcionar para aquela fronteira os habitantes do altiplano. Este movimento tinha como principal elemento de fomento o comércio internacional de produtos, especialmente, vindos da Ásia. As origens são, predominantemente, de Cochabamba, La Paz, El Alto, Sucre e Cusco.

CENTRO BOLIVIANO-BRASILEIRO 30 DE MARZO: UMA EXPERIÊNCIA DE SOCIABILIDADES SELETIVAS.

A presença de bolivianos na fronteira em estudo produziu alguns efeitos muito interessantes. E um dos que consideramos dos mais relevantes é o Centro Boliviano-Brasileiro 30 de Marzo (CBB), clube social fundado em 1962. Embora não haja registros sobre esse evento, segundo depoimentos que colhemos, a reunião que conduziu ao ato de fundação ocorreu no dia 30 de março daquele ano, razão pela qual a instituição leva em seu nome tal data. Posteriormente, Eugênia Oliva, uma senhora boliviana, fez a doação do terreno onde, hoje, é a sede do Clube, inaugurada em 1978. Naquela época, a principal idealização do Centro Boliviano-Brasileiro era de natureza social, assistencial, cultural e recreativa promovendo confraternização e interações entre nacionais de ambos os países.

Entendermos melhor a história do CBB bem como compreender o seu atual status junto aos bolivianos e brasileiros é fundamental para resgatar o sentido sócio-político e cultural da instituição. Conforme conseguimos averiguar, trata-se de um clube que foi construído por imigrantes da região de Santa Cruz de la Sierra, predominantemente composto por comerciantes de classe média, que ali construíram maneiras muito interessantes de serem inseridos nas camadas sociais mais abastadas de Corumbá. Na fase em que nos encontramos na pesquisa ainda não foi possível constatar as razões para que esse grupo tivesse emigrado em direção a Corumbá. Ou seja, se tais motivos seriam econômicos ou políticos.

É importante observar que um dos elementos mais relevantes para a formação de redes sociais, incluindo os clubes, é o capital social. Este é elaborado através da existência de relações familiares e de amizade, comunidades com consolidados valores, normas e sanções, normas culturais de confiança, compromisso etc. (GAMARNIKOW; GREEN, 1999). E, neste aspecto observamos que tal grupo de cruceños faz parte de uma das expressões mais vívidas das relações interétnicas existentes na Bolívia, tendo com contraponto os habitantes do altiplano daquele país. Tal dicotomia produz discursos na sociedade corumbaense que visam desqualificar esse grupo de imigrantes chamando-lhes por “colhas”, “chocos” ou, mais diretamente, “índios” (COSTA, 2015, p. 42).

Desta forma, o estabelecimento de clubes sociais, a exemplo de diversas outras atividades exercidas pelos imigrantes, pode reproduzir diferenças pregressas existentes no país de origem. Assim, no estágio em que se encontra esta pesquisa, foi possível constatar que aquele grupo de cruceños tinha em mente a existência de um espaço para construção de suas relações com a sociedade de acolhimento, o que não perpassava, necessariamente, pela incorporação de grupos que representasse as divergências na terra natal. Desta forma, fica mais claro entender o porquê não ter bolivianos originários do altiplano nos quadros de diretoria ao longo de sua história.

Há documentos no acervo histórico da associação que dão evidência clara que houve um período em que esse grupo alcançou prestígio junto à sociedade local, uma vez que o CBB gozou de intensas relações sociais, culturais e políticas. No que se refere ao aspecto social, há documentos que revelam intensa participação de bolivianos e brasileiros no clube. Exemplo disso era a realização de concursos de miss, tendo em 11 de setembro de 1999 a organização do primeiro deles. A candidata seria avaliada nos trajes: social, de banho e típico, além de receber pontuação nos quesitos: cintura, quadril, busto, altura, cor dos olhos, cor do cabelo, tornozelos e coxa. Ademais, no correr da década de 1990, ocorrera o evento “Uma noite na fronteira”. Em seu convite apontava que o traje para a ocasião seria passeio completo. No dia 05 de agosto de 1999, véspera da data da celebração da Independência da Bolívia (174 anos), ocorreu no CBB um evento que visava fazer homenagens à imprensa corumbaense e boliviana.

Conseguimos apurar que o registro de fichas de inscrição (“Filiación”) ao clube social

existiu entre 1969 e 2002. Todavia, havia pouquíssimas armazenadas, sendo que em relação às décadas de 1970 e 1980 não havia nenhuma documentação, hiato documental bastante significativo para a memória do clube. Um dos aspectos que a rede instituída a partir do CBB proporcionou foi o convênio que estabeleceu com uma clínica médica privada em Corumbá, que passaria a atender os associados e aos seus dependentes. Isso permite constatar a existência de uma função assistencial aos imigrantes que ao CBB tinham acesso.

Ficou evidente que o CBB tinha por missão uma espécie de desconstrução da imagem generalista que a sociedade receptora tinha sobre os bolivianos de origem do altiplano. Ou seja, buscava-se distanciar esse grupo composto de cruceños dos “colhas”. Exemplo disso está nos cursos que visavam fomentar uma “terapia ocupacional” e o aprendizado de “uma atividade laboral”, na década de 1990. Eram oferecidos os cursos de corte de cabelo unissex, arranjos florais, pintura de tecido, croché e tricô, corte e costura, preparo de salgados, tortas, doces, curso de gesso, tapeçaria, bordado e vitral, e, o mais intrigante: etiqueta social. Este nos chama atenção pelo seu sentido simbólico, uma vez que traz consigo a ideia de designação estereotipada, ou seja, formas de “classificar os indivíduos em agrupamentos manipuláveis” (PAYNE, 1973). Seus conteúdos são, essencialmente, apriorísticos e que induz a um comportamento condizente ao conteúdo acordado, construindo marcas simbolicamente aceitas e desejadas (CASTRO, 1983, p. 104).

Os esforços neste sentido levaram a estabelecer um convênio com o Serviço Nacional de Aprendizagem Comercial (SENAC), em 1999, para o oferecimento de cursos de computação, auxiliar de escritório e almoxarifado, todos eles ligados às atividades meio na lida com o comércio. Além desses, também tiveram lugar os cursos de cidadania, alfabetização (não obtivemos informação quanto ao idioma), Espanhol Nível I, Português Nível I, Inglês e Oratória. No acervo do CBB não há registros quanto à ementa e conteúdo dos mesmos.

O resultado desse esforço das diretorias do CBB em adquirir em Corumbá visibilidades diferenciadas em relação aos “colhas” fica evidenciado em alguns momentos, como quando Miguel Tomilic, um de seus mais proeminentes membros, e ex-presidente do CBB, assume interinamente a presidência da Associação Comercial de Corumbá (ACIC) em 1995. Ainda no mesmo ano, e com o mesmo impacto, a Diretoria concede a Ricardo Chimirri Cândia, então Prefeito de Corumbá, o título de Sócio Honorário que em cuja gestão foi criada a Feira Brasbol em 1993.

Até o presente, esta pesquisa deixou evidente que os anos 1990 foram os que trouxeram maiores resultados quanto à intenção de criar um espaço diferenciado de bolivianos em Corumbá. Exemplo disso são as articulações que as diretorias construíram com a imprensa local e a de Santa Cruz de la Sierra, terra de origem desse grupo social. O jornal Diário da Manhã, de Corumbá, além dos El Deber e El Mundo, de Santa Cruz,

traziam noticiários enfatizando o fortalecimento desse Clube, bem com as transmissões de cargo através da posse de novas diretorias. Embora nossos estudos ainda estejam avançando junto aos periódicos dessas cidades, é perceptível que o CBB usufruía de uma notoriedade na mídia corumbaense e cruceña.

Atualmente, CBB se depara com diversos problemas de ordem estrutural. O prédio onde funciona sua sede carece de pinturas, reparos hídricos e elétricos, além de não oferecer os serviços de outrora. O centro de suas atividades está nas festividades cívicas e religiosas, especialmente nas comemorações da independência da Bolívia, e das principais santas católicas daquele país: Nossa Senhora de Copacabana, Virgem de Cotoca e Virgem Urukupiña.

IMIGRANTES BOLIVIANOS ORIUNDOS DO ALTIPLANO: FORMAÇÃO DE REDES E ENTRAVES DOCUMENTAIS

Ainda é muito impreciso o período em que os bolivianos oriundos do altiplano começaram a chegar de maneira mais volumosa à fronteira em estudo. Nossa hipótese é de que esses movimentos estariam ligados à inserção daquele país, e também de maneira mais vigorosa no Paraguai, nas redes de comércio internacional de produtos oriundos da Ásia, especialmente da China e do Japão. De acordo com Albuquerque (2010, p. 67) isso teria ocorrido no início dos anos 1980, quando as fronteiras, especialmente as com o Brasil, passaram a ser palco de intensas comercializações e, por consequência, correntes migratórias internas naqueles países. A instalação de uma modalidade nova de comércio impôs a Corumbá ao menos três elementos que redimensionaram suas dinâmicas sociais e econômicas: reconfiguração das moedas de troca, através da vigorosa incorporação do Dólar Americano nas transações locais; aumento da diversidade e do volume de mercadorias trazidas pelas vias do Pacífico; e, o significativo aumento populacional. Este último pode ser mais bem verificado nos dados no Instituto Nacional de Estadísticas (INE) da Bolívia, em que apresenta um aumento de mais de 200% dos moradores de Puerto Suarez e Puerto Quijarro entre o Censo de 1972 e o de 1991.

Nossa hipótese ganha mais corpo ao constatar o baixo volume de famílias de bolivianos daquela região residentes tanto em Corumbá quanto em suas circunvizinhas Puerto Quijarro e Puerto Suarez que tenham chegado ali antes dos anos 1980. Ao longo dos anos de 2014 a 2017 foram realizadas diversas abordagens e entrevistas nas quais constatamos que os poucos imigrantes oriundos de cidades ou povoados do altiplano que habitavam nessa região anteriormente àquele período estavam ligados às atividades comerciais nas feiras livres e à prestação de serviços, como domésticas, pedreiros e biscates.

Trabalharemos nesta parte do artigo com uma imigrante buscando ilustrar as formas

como esse grupo social, em especial quando oriundo do altiplano boliviano, está alijado do processo de sociabilidades trazidas pelo CBB. Nossa intenção é de demonstrar os níveis de dificuldades enfrentadas no tocante à documentação e ao trato com as autoridades, decorrentes da ausência de redes mais efetivas, como o Clube que analisamos neste artigo, que pudessem dar apoio a eles.

Nossa metodologia aplicada no correr da entrevista assentou-se no cuidado com os riscos inerentes à história de vida, uma vez que o enredo narrado pode omitir partes significativas para a compreensão daquilo que queremos capturar. Mais, ainda, os acontecimentos biográficos são colocações e deslocamentos no espaço social, o que nos coloca na posição de buscar entender uma trajetória vida não apenas pelo sujeito em si, mas, sim, sobretudo, através da reconstrução de espaços e conjuntos de agentes em que esteve relacionado (BOURDIEU, 2001, p. 190). Este cuidado nos permitiu enxergar nosso sujeito da pesquisa como pertencente à *superfície social*, ou a capacidade de existir em diversos campos (BOURDIEU, 2001).

Nosso sujeito desta pesquisa, a quem chamaremos por E., é uma mulher, casada, tem 3 filhos (8, 10 e 12 anos) e trabalha por volta de 10 anos nas feiras livres do município de Corumbá, Mato Grosso do Sul. Nascida em um povoado localizado em Escalona que fica no Departamento de La Paz, reside em Puerto Quijarro. Esta imigrante viveu no campo até atingir idade para sair de casa e trabalhar como empregada doméstica em Cochabamba. Isso ocorreu quando E. havia acabado de iniciar a 5ª série do Ensino Primário, o que a levou a abandonar os estudos por conta do trabalho. De acordo com ela, sua família era muito pobre e antes dela outras irmãs já haviam trilhado o mesmo caminho. Algum tempo depois, mudou-se para Santa Cruz de La Sierra e continuou trabalhando como empregada doméstica. Aos 20 anos, E. se casou e quando seu primeiro filho estava com 2 anos, uma prima que morava na fronteira em estudo a convidou para trabalhar na região, já que em Santa Cruz de La Sierra a família tinha a renda muito baixa e a fronteira se mostrava um terreno repleto de oportunidades. A proposta era para ser feirante em Corumbá.

Neste aspecto, Massey (1988) conceitua a rede de imigrantes como sendo complexos laços interpessoais, vinculados por laços familiares, de parentesco, amizade e conterraneidade. A existência de tais redes permitiu que o ingresso de E. nas feiras livres em Corumbá se desse através dessa prima, que já trabalhava naquele espaço vendendo roupas e conseguiu que ela começasse com uma pequena banca. Outro aspecto importante trazido neste caso é a relação de hierarquia estabelecida entre os comerciantes da feira, incluindo os imigrantes, pois, segundo nossa entrevistada, quando iniciaram suas atividades comerciais, sua banca foi colocada no final da feira pelos demais feirantes, porque ela era novata. Foi através da existência desse tipo de rede que E., também, teve acesso à língua portuguesa, pela mesma prima.

Tratamos de uma imigrante pendular, ou seja, mora na Bolívia e desempenha suas atividades comerciais no Brasil. A existência da modalidade pendular, conjugada

naquele espaço, demonstra os níveis de complexidades em que tanto o imigrante quanto a fronteira estão sujeitos. Isso porque a imersão e emersão do imigrante diariamente nos espaços nacionais e internacionais promovem uma série de consequências no que tange à documentação, à lida com as autoridades, ao preconceito e às estratégias de transporte, sociabilização e ganhos e perdas de direitos sociais em ambos os países.

Diferentemente da prima, que comercializava roupas novas, E. vende roupas usadas, e como no início de suas atividades na feira, dispunha de pouco capital, conta que começou com apenas 3 fardos de roupas, trazidas, inicialmente de Santa Cruz de La Sierra. Depois construiu uma relação de confiança com um fornecedor e agora este despacha as mercadorias e ela envia o pagamento para ele via depósito bancário semanalmente.

Com o passar de suas atividades o fato de viver na fronteira e na condição pendular ganhou novos contornos. Por estar documentalmente em dia com o seu país, lhe foi oportunizada a realização de um empréstimo bancário na Bolívia visando comprar um pequeno caminhão, que ela e o marido usaram para trabalhar. Contudo, após problemas com autoridades brasileiras, segundo relato de E., o caminhão ficou “fichado” no Posto Esdras pela Receita Federal, após uma fiscalização na qual suas mercadorias foram apreendidas. A imigrante teve medo de que após este incidente, o veículo pudesse ser apreendido em abordagens futuras, já que sua placa havia sido anotada, então, optaram por vendê-lo.

No tocante aos contatos com as autoridades brasileiras é importante que observemos que elas merecem um campo mais aprofundado de estudos em futuras pesquisas. Isso porque ficou evidente o quanto se diferencia o trato que ela recebeu quando comparadas as autoridades municipais com as federais. Exemplo disso está nos primeiros momentos dela na feira em Corumbá, quando afirma que não houve conflito com os fiscais da Prefeitura daquele município. Ou seja, ela se instalou, começou a trabalhar e apenas depois regularizou sua situação cadastral. Ao passo que a imigrante demonstrou temor com relação às autoridades federais, o que ficou evidente quando relatou as apreensões de suas mercadorias por duas vezes pela Receita Federal em depósitos em Corumbá. Na primeira, contou que foram devolvidas 5 bolsas de roupas pelas autoridades e, na segunda nada foi devolvido. Como na segunda vez ela conta que possuía lençóis novos junto com as roupas usadas, acredita, portanto, que este foi o motivo de ter perdido a mercadoria toda. Contudo, E. não sabe ao certo o motivo de ter recebido mercadorias de volta em uma das operações e de não ter ocorrido o mesmo na segunda ocasião, já que não foram oferecidas maiores informações pelas autoridades.

Apesar de estar cadastrada junto à Prefeitura de Corumbá, onde paga regularmente o Documento de Arrecadação Municipal (DAM), a imigrante demonstra grande insegurança diante das figuras de autoridade porque está com seu Visto Temporário vencido há mais de um ano e não possui o CPF. Conforme conseguimos apurar, a Prefeitura de

Corumbá está exigindo o CPF para renovar o cadastramento dos feirantes, incluindo os estrangeiros. No tocante a nossa entrevistada, este documento apenas pode ser emitido caso E. tenha um Visto válido. De acordo com E., enquanto seu Visto Temporário estava vigente, ela não sabia ao certo quais eram os procedimentos para a emissão do CPF e por esse motivo não solicitou o documento. Todavia, os problemas pregressos podem ter aumentado o distanciamento de E. do órgão que emite o documento, já que foram relatados conflitos anteriores com a Receita Federal. E. demonstrou maior apreensão nos trâmites documentais na Polícia Federal do que junto aos órgãos municipais.

A imigrante afirmou que está buscando regularizar sua situação documental, porque acredita que a posse de documento oferece ao imigrante uma situação de maior segurança quando há a abordagem de uma autoridade e afirma crer que estará mais resguardada. O maior entrave que E. enfrenta, no momento, é em relação ao tipo de documento que precede o CPF, já que por ser uma imigrante pendular, não reside no Brasil, o que é uma exigência para a obtenção do Visto.

Quando perguntada sobre a existência e funcionalidades do CBB afirmou saber onde se localiza, porém, seu uso está restrito a reuniões convocadas pela prefeitura ou pela Associação 2 de Maio, entidade que agrega os feirantes. Afirma desconhecer quaisquer outras atividades ou ter participado de festividades no local.

CONSIDERAÇÕES FINAIS

Pensamos que a imigração seja um dos fenômenos da humanidade mais intensos na atualidade, e a fronteira uma das mais importantes etapas que o imigrante tem que enfrentar. A junção dessas categorias potencializa os traços e marcas pregressos dos mais variados grupos étnicos ou nacionais. Isso ficou bastante evidenciado nesta pesquisa, quando pudemos verificar as formas de sociabilidades e de sobrevivência dos bolivianos do altiplano e da planície, ou os *collas* e *cambas*. Parcela da sociedade boliviana que emigrou em direção a Corumbá está eivada de sentimentos preconceituosos, fortemente entrincheirados, neste respeito entre esses dois grupos.

Através desta pesquisa constatamos que o CBB embora tenha sido fundado com objetivos de natureza social, assistencial, cultural e recreativa visando promover a confraternização e interações entre bolivianos e brasileiros, demonstrou ser na prática um clube social apenas para os imigrantes bolivianos da planície. Logo, os imigrantes oriundos do altiplano boliviano não tiveram nenhum alcance social junto a esta instituição.

A imigrante que utilizamos como exemplo neste artigo demonstra esta seletividade quando afirma que nunca participou de quaisquer festividades ou demais atividades promovidas pelo CBB. No tocante a documentação, um suporte assistencial do CBB minimizaria as lacunas e dificuldades referentes ao acesso documental no Brasil, condição

fundamental para o desempenho laboral, também na atividade de feirante na cidade de Corumbá.

No correr desta pesquisa pudemos verificar o quanto a distância entre esses grupos de imigrantes bolivianos é real. Enquanto os oriundos da planície homenageavam prefeito, realizavam concursos de miss, o que vieram do altiplano tinham suas mercadorias apreendidas e documentos não renovados, sem que um soubesse ou se importasse com o que acontecia com o outro.

REFERÊNCIAS

- ALBUQUERQUE, L. J. **A Dinâmica das Fronteiras: os brasiguaios entre o Brasil e o Paraguai**. São Paulo: Annablume, 2010.
- ARTOLA, J. **Migraciones y procesos de integración en América del Sur**. In: TELLES, M. E.; PIÑEIRO, R. C. *Migraciones Internacionales: Crisis y Vulnerabilidades*. Tijuana, México, El Colegio de La Frontera Norte, 2014, pp. 357-384.
- BUSTAMANTE, J. **Demystifying the United States-Mexico Border**. In: *The Journal of American History*. Vol. 79, n. 02, 1992, pp. 485-490.
- BOURDIEU, P. **A Ilusão Biográfica**. In: FERREIRA, M. M.; AMADO, J. (orgs.) *Usos & Abusos da História Oral*. 4ª Edição. Rio de Janeiro, Editora da FGV, 2001, pp. 183-192.
- CASTRO, L. A. **Criminologia da Reação Social**. Trad. de Ester Kosovski. Rio de Janeiro, Editora Forense, 1983.
- COSTA, G. V. L. **Os Bolivianos em Corumbá – MS: Conflitos e Relações de Poder na Fronteira**. In: *Maná*, v. 21, n. 01, 2015, pp. 35-63.
- ESSELIN, P. **A Gênese de Corumbá**. Campo Grande, Editora da UFMS, 1998
- GAMARNIKOW, E.; GREEN, A. **Social Capital and the Educated Citizen**. In: *The School Field*, 1999, vol. X, nº 3, pp.103-126.
- KLOOSTERMAN, R.; DER LEUM, J. V.; RATH, J. **Mixed Embeddedness: (In)formal Economic Activities and Immigrant Businesses in the Netherlands**. In: *international Journal OF Urban and Regional Research*, 1999, v. 23, n. 02, pp. 252-266.
- MACHADO, L.O. **Sistemas, Fronteiras, e Território. Terra Limitanea: Atlas da Fronteira Continental do Brasil**. Rio de Janeiro: Grupo RETIS / CNPq / UFRJ, 2002.
- MACHADO, L. O. **Estado, territorialidade e Redes. Cidades-Gêmeas na Zona de Fronteira Sul-Americana**. In: *Continentes em Chamas. Globalização e Território na América Latina*. Rio de Janeiro, Civilização Brasileira, 2005, pp. 246-284.
- MASSEY, D. **Economic development and international migration in comparative perspective**. *Population and Development Review*, v. 14, 1988, 383-413.
- MENESES, G. A. **Violencias asociadas al Cruce Indocumentado de la Frontera México-Estados Unidos**. In: *Nueva Antropología*, 2005, pp. 113-129.
- OLIVEIRA, C. **Migrações e Práticas Comerciais na Fronteira Luso-Espanhola: o Caso do Povo Chiquitano após a Expulsão dos Jesuítas da Chiquitania (1767-1789)**. Dissertação de Mestrado, Mestrado em Estudos Fronteiriços, UFMS, 2014.

OLIVEIRA, M. A. M. **Tempo, Fronteira e Imigrante: um lugar e suas “inexistências”**. In: OLIVEIRA, T. C. M. (org.) *Território sem Limites: estudos sobre fronteiras*. Campo Grande, Editora da UFMS, 2005, pp. 349-358.

OLIVEIRA, M. A. M.; CAMPOS, D. L. **Migrantes e Fronteira: Lógicas Subvertidas Vidas Refeitas**. In: PEREIRA, J. H. V. & OLIVEIRA, M. A. M. (orgs.). *Migração e Integração*. Dourados, Editora da UFGD, 2012, pp. 15-26.

OLIVEIRA, M. R. C. **Imigração Sírio-Libanesa em Campo Grande e o Clube Libanês**. Dissertação de Mestrado, PPG em História, Dourados, MS, UFGD, 2010.

PAYNE, W. **Etiquetas Negativas: Pasadizos y Prisiones**. In: *Estigmatización y Conducta Desviada*. Criminología. Centro de Investigaciones Criminológicas de la Universidad de Zulia, 1973.

QUIROZ, Y. S. **Vulnerabilidad: un concepto para pensar las migraciones internacionales**. In: TELLES, M. E.; PIÑEIRO, R. C. *Migraciones Internacionales: Crisis y Vulnerabilidades*. Tijuana, México, El Colegio de La Frontera Norte, 2014, pp. 385-416.

SAID, E. **Orientalismo**. São Paulo, Cia das Letras, 1998.

SANDOVAL, G. F. **Shadow Transnationalism: Cross-Border Networks and Planning Challenges of Transnational Unauthorized Immigrant Communities**. In: *Journal of Planning Education and Research*, V. 33, n. 02, pp. 176-193.

SAYAD, A. **A Imigração ou os paradoxos da alteridade**. Trad. Cristina Murachco. Edusp, 1998.

SILVA, G. J. **A respeito de migrações e estigmas: indígenas Camba-Chiquitano na fronteira Brasil-Bolívia, segunda metade do século XX**. In: *História Unisinos*, v. 15, n. 02, pp. 159-171.

SOUCHAUD, S.; BAENINGER, R. **Collas e cambas do outro lado da fronteira: aspectos da distribuição diferenciada da imigração boliviana em Corumbá, Mato Grosso do Sul**. In: *Revista Brasileira de Estudos de População*, v. 25, n. 02, 2008, pp. 271-286.

TILLY, C. **Transplanted Networks**. In: YANS-Mc LAUGHLIN (ed.), *Virginia, Immigration Reconsidered*, NY, Oxford, Oxford University Press, 1990, pp.79-95.

TRUZZI, O. **Redes em Processos Migratórios**. In: *Tempo Social*, v. 20, n. 01, 2008, pp. 199-218.

CELEBRÓ 34 aniversario Centro Boliviano-Brasileño en Corumbá. **El Mundo**, Santa Cruz de la Sierra, Bolívia, 04 de mayo. 1996.

CENTRO Boliviano elege nova diretoria. **Diário da Manhã**, Corumbá, MS, 08 de mar. 1995.

CENTRO Boliviano-Brasileiro empossa nova diretoria. **Diário da Manhã**, Corumbá, MS, 06 de set. 2011.

CORUMBÁ sedia ato de lançamento do ano do cinquentenário do Centro Boliviano-Brasileiro (*Corumbá es sede de acto de lanzamiento del año del jubileo de oro del Centro Boliviano-Brasileño*). **Correio de Corumbá**, Corumbá, MS, de 31 de mar. 2012 à 06 de abr. 2012.

PONTO de integração entre brasileiros e bolivianos, Centro 30 de Março completa 50 anos. **Diário Corumbaense**, Corumbá, MS, 02 de abr. 2012.

SE FORTALECE Centro Cultural Boliviano-Brasileño en Corumbá. **El Deber**, Santa Cruz de la Sierra, Bolívia, 05 de mayo. 1996.

ÍNDICE REMISSIVO

A

Alfabetização 44, 90, 96, 97, 98, 99, 100, 101, 102, 103, 104, 105, 106, 107, 108, 109, 110, 111, 143, 201, 206

Alfabetização Científica 90, 96, 97, 98, 99, 100, 101

Analfabetismo funcional 102, 103, 105, 106, 107, 109, 110

Arranjos curriculares 150

Arte educadores 200

B

Bolivianos 137, 138, 140, 141, 142, 143, 144, 147, 148, 149

C

Capital 1, 2, 3, 5, 22, 23, 24, 25, 26, 27, 28, 29, 31, 32, 41, 43, 45, 47, 67, 110, 142, 146, 148, 153, 154, 161, 177

Comunidades Tradicionais 88

Cultura 8, 9, 10, 24, 28, 35, 36, 44, 48, 78, 79, 82, 83, 86, 87, 88, 97, 101, 110, 114, 116, 121, 127, 138, 153, 156, 158, 159, 166, 168, 177, 182, 184, 185, 186, 187, 188, 189, 190, 191, 192, 193, 194, 196, 197, 198, 199, 200, 201, 202, 204, 205, 206

Currículos 33, 36, 75, 154, 163, 175

D

Desenvolvimento 10, 26, 28, 32, 35, 36, 38, 44, 49, 51, 52, 53, 55, 58, 62, 67, 70, 74, 75, 76, 79, 85, 90, 93, 97, 98, 99, 100, 104, 105, 111, 113, 118, 119, 123, 129, 132, 133, 134, 135, 152, 153, 155, 156, 157, 162, 163, 164, 168, 173, 175, 176, 177, 178, 180, 182, 183, 191, 193, 196, 206

Dissociação 1, 2

E

Educação 2, 1, 2, 3, 4, 5, 6, 11, 17, 20, 21, 24, 25, 30, 31, 32, 33, 34, 35, 36, 37, 38, 39, 40, 42, 43, 44, 45, 48, 49, 50, 51, 52, 53, 55, 56, 71, 72, 73, 74, 76, 77, 78, 83, 89, 90, 91, 92, 93, 95, 96, 97, 98, 99, 100, 101, 102, 103, 104, 105, 106, 107, 108, 110, 111, 112, 113, 114, 115, 116, 118, 123, 124, 132, 134, 135, 136, 150, 151, 152, 153, 154, 155, 156, 157, 158, 160, 161, 162, 163, 164, 165, 168, 172, 173, 174, 175, 176, 177, 179, 182, 183, 184, 185, 186, 187, 194, 195, 196, 197, 198, 199, 200, 201, 202, 203, 204, 205, 206

Educação de Jovens e Adultos 33, 34, 38, 39, 90, 91, 92, 93, 101, 152, 155, 158, 160, 162, 163, 165, 172, 174, 179

Educação do Campo 24, 31, 32, 33, 34, 35, 38, 39

Educação em saúde 50, 112, 113, 123
Educação Interprofissional 72, 73, 74, 77
Educação Médica 74, 118, 123, 124
Educação Popular 20, 21, 24, 25, 33, 35, 172
Educação Superior 6, 17, 113, 115
Educação técnica-profissional 150
EJA 34, 35, 36, 37, 38, 90, 91, 92, 93, 101, 152, 155, 164, 165, 166, 167, 169, 171, 172
Engagement Acadêmico 6, 7, 9, 11, 12, 15, 17
Ensino-aprendizagem 42, 43, 55, 57, 62, 74, 94, 95, 125, 126, 131, 135, 166, 177
Ensino Superior 13, 50, 57, 62, 112, 113, 126, 178, 206
Estudo de caso 70, 163

F

Formação 2, 4, 11, 18, 19, 20, 21, 23, 24, 25, 26, 27, 29, 30, 31, 33, 34, 35, 36, 38, 42, 43, 47, 49, 50, 51, 52, 53, 55, 57, 58, 74, 75, 76, 78, 88, 89, 96, 97, 98, 99, 103, 106, 108, 110, 112, 113, 114, 115, 116, 117, 119, 120, 122, 123, 124, 127, 130, 133, 140, 142, 144, 150, 151, 153, 154, 155, 157, 158, 159, 160, 161, 162, 163, 164, 166, 172, 173, 174, 175, 176, 177, 178, 179, 181, 182, 183, 195, 205, 206
Formação de professores 106, 108, 110, 157, 158, 159, 164, 173, 174, 175, 176, 206
Formação política 18, 19, 20, 21, 23, 24, 25, 26, 27, 29, 30, 31, 35
Fronteira 49, 51, 54, 108, 137, 138, 139, 140, 141, 142, 144, 145, 146, 147, 148, 149

H

Hematologia 125, 127, 128

I

Imigrantes 137, 138, 139, 140, 142, 143, 144, 145, 147, 148
Impacto 45, 121, 122, 143, 153, 200, 203
Indústria 184, 188, 189, 190, 191, 193, 194
itinerários formativos 150, 155, 156
ITINERÁRIOS FORMATIVOS 150

J

Jovens carentes 131, 133, 135

M

Metodologia 20, 24, 25, 31, 37, 41, 58, 67, 71, 74, 90, 92, 94, 95, 96, 99, 101, 107, 116, 127, 130, 134, 137, 138, 139, 140, 145, 150, 165, 166, 167, 168, 172, 180, 186, 198, 203

Metodologias Investigativas 90

Monitoria 56, 57, 58, 59, 60, 61, 62, 63, 125, 126, 127, 128, 129, 130, 131, 134

MST 18, 19, 20, 21, 23, 24, 25, 26, 27, 29, 30, 32

MTST 18, 19, 20, 21, 25, 26, 27, 28, 29, 30, 31

N

Natureza 30, 33, 34, 37, 78, 79, 81, 82, 83, 84, 85, 87, 88, 89, 106, 141, 147, 155, 173, 175, 199, 203

P

Patrimônio Cultural 196, 197, 198, 199, 201, 202, 203, 204, 205

Pesquisa como princípio educativo 165

Planejamento 68, 108, 128, 159, 168, 171, 172, 176, 179, 202

Política pública 155, 158, 201

Prática de ensino 56

Preservação 196, 197, 199, 200, 201, 202, 203, 204

Psicologia 64, 65, 66, 67, 68, 70, 71, 184, 186, 187, 195

Psicologia do esporte 66, 71

Psicoterapia de grupo 64, 71

R

Rede 12, 13, 21, 30, 49, 52, 53, 75, 132, 137, 140, 143, 145, 184, 190

Relações Médico-Paciente 118

S

Saúde 28, 49, 50, 51, 52, 53, 54, 55, 56, 58, 59, 69, 72, 73, 74, 75, 76, 77, 96, 98, 100, 112, 113, 114, 115, 116, 117, 118, 119, 120, 121, 122, 123, 124, 127, 185, 186, 187, 191, 195

Saúde Holística 118

Saúde pública 50, 55, 124

Serviços de integração docente-assistencial 49

Social 1, 2, 3, 4, 7, 12, 18, 19, 22, 23, 25, 26, 27, 29, 30, 31, 32, 36, 37, 38, 39, 40, 41, 42, 47, 53, 55, 57, 65, 66, 67, 76, 81, 82, 85, 94, 97, 98, 99, 101, 105, 106, 113, 114, 115, 116, 118, 119, 127, 131, 132, 135, 137, 138, 139, 141, 142, 143, 145, 147, 148, 149, 152, 153, 155, 157, 158, 159, 160, 161, 166, 176, 177, 179, 184, 186, 187, 189, 195, 200, 202

T

Tecnologias digitais 6, 7, 14, 15, 17

Trabalhadores 2, 3, 4, 18, 19, 20, 21, 22, 23, 24, 25, 26, 27, 28, 29, 30, 31, 32, 51, 53, 115, 156, 160

Trabalho 1, 2, 3, 4, 5, 6, 13, 16, 17, 18, 19, 20, 21, 22, 23, 24, 26, 27, 28, 29, 30, 31, 32, 34, 35, 36, 37, 39, 40, 41, 47, 50, 51, 53, 55, 56, 58, 61, 62, 67, 68, 69, 70, 74, 75, 78, 81, 82, 83, 87, 88, 89, 92, 93, 94, 99, 102, 103, 104, 107, 108, 111, 112, 113, 115, 118, 120, 127, 130, 131, 132, 135, 138, 139, 140, 145, 152, 153, 154, 155, 156, 157, 158, 159, 160, 161, 164, 166, 167, 168, 171, 173, 174, 175, 176, 177, 178, 179, 180, 181, 182, 186, 187, 194, 196, 197, 203, 205

Transdisciplinaridade 81

EDUCAÇÃO:

ATUALIDADE E CAPACIDADE
DE TRANSFORMAÇÃO DO
CONHECIMENTO GERADO

9

www.atenaeditora.com.br 

contato@atenaeditora.com.br 

@atenaeditora 

www.facebook.com/atenaeditora.com.br 

 **Atena**
Editora

Ano 2020

EDUCAÇÃO:

ATUALIDADE E CAPACIDADE
DE TRANSFORMAÇÃO DO
CONHECIMENTO GERADO

9

www.atenaeditora.com.br 

contato@atenaeditora.com.br 

@atenaeditora 

www.facebook.com/atenaeditora.com.br 

Atena
Editora

Ano 2020