



Processos de Subjetivação no Serviço Social

3

Thaislayne Nunes de Oliveira
(Organizadora)

Atena
Editora
Ano 2020

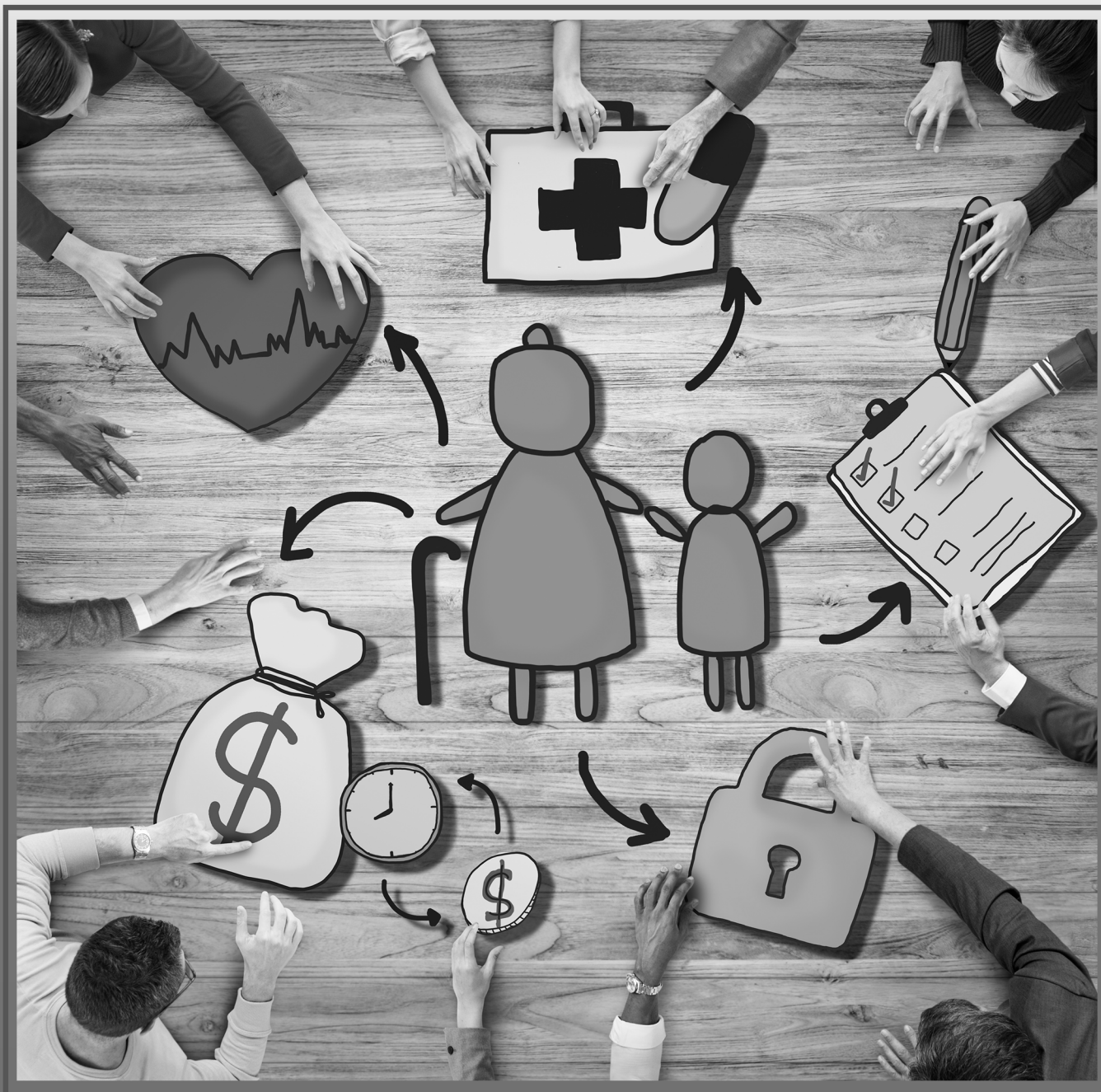

Processos de Subjetivação no Serviço Social

3

Thaislayne Nunes de Oliveira
(Organizadora)

Atena
Editora
Ano 2020

Editora Chefe

Profª Drª Antonella Carvalho de Oliveira

Assistentes Editoriais

Natalia Oliveira

Bruno Oliveira

Flávia Roberta Barão

Bibliotecário

Maurício Amormino Júnior

Projeto Gráfico e Diagramação

Natália Sandrini de Azevedo

Camila Alves de Cremona

Karine de Lima Wisniewski

Luiza Alves Batista

Maria Alice Pinheiro

Imagens da Capa

Shutterstock

Edição de Arte

Luiza Alves Batista

Revisão

Os Autores

2020 by Atena Editora

Copyright © Atena Editora

Copyright do Texto © 2020 Os autores

Copyright da Edição © 2020 Atena Editora

Direitos para esta edição cedidos à Atena Editora pelos autores.



Todo o conteúdo deste livro está licenciado sob uma Licença de Atribuição *Creative Commons*. Atribuição 4.0 Internacional (CC BY 4.0).

O conteúdo dos artigos e seus dados em sua forma, correção e confiabilidade são de responsabilidade exclusiva dos autores, inclusive não representam necessariamente a posição oficial da Atena Editora. Permitido o *download* da obra e o compartilhamento desde que sejam atribuídos créditos aos autores, mas sem a possibilidade de alterá-la de nenhuma forma ou utilizá-la para fins comerciais.

A Atena Editora não se responsabiliza por eventuais mudanças ocorridas nos endereços convencionais ou eletrônicos citados nesta obra.

Todos os manuscritos foram previamente submetidos à avaliação cega pelos pares, membros do Conselho Editorial desta Editora, tendo sido aprovados para a publicação.

Conselho Editorial

Ciências Humanas e Sociais Aplicadas

Prof. Dr. Álvaro Augusto de Borba Barreto – Universidade Federal de Pelotas

Prof. Dr. Alexandre Jose Schumacher – Instituto Federal de Educação, Ciência e Tecnologia de Mato Grosso

Prof. Dr. Américo Junior Nunes da Silva – Universidade do Estado da Bahia

Prof. Dr. Antonio Carlos Frasson – Universidade Tecnológica Federal do Paraná

Prof. Dr. Antonio Gasparetto Júnior – Instituto Federal do Sudeste de Minas Gerais

Prof. Dr. Antonio Isidro-Filho – Universidade de Brasília

Prof. Dr. Carlos Antonio de Souza Moraes – Universidade Federal Fluminense

Profª Drª Cristina Gaio – Universidade de Lisboa

Prof. Dr. Deyvison de Lima Oliveira – Universidade Federal de Rondônia
Prof. Dr. Edvaldo Antunes de Farias – Universidade Estácio de Sá
Prof. Dr. Elson Ferreira Costa – Universidade do Estado do Pará
Prof. Dr. Eloi Martins Senhora – Universidade Federal de Roraima
Prof. Dr. Gustavo Henrique Cepolini Ferreira – Universidade Estadual de Montes Claros
Profª Drª Ivone Goulart Lopes – Istituto Internazionale delle Figlie de Maria Ausiliatrice
Prof. Dr. Jadson Correia de Oliveira – Universidade Católica do Salvador
Prof. Dr. Julio Candido de Meirelles Junior – Universidade Federal Fluminense
Profª Drª Lina Maria Gonçalves – Universidade Federal do Tocantins
Prof. Dr. Luis Ricardo Fernandes da Costa – Universidade Estadual de Montes Claros
Profª Drª Natiéli Piovesan – Instituto Federal do Rio Grande do Norte
Prof. Dr. Marcelo Pereira da Silva – Pontifícia Universidade Católica de Campinas
Profª Drª Maria Luzia da Silva Santana – Universidade Federal de Mato Grosso do Sul
Profª Drª Paola Andressa Scortegagna – Universidade Estadual de Ponta Grossa
Profª Drª Rita de Cássia da Silva Oliveira – Universidade Estadual de Ponta Grossa
Prof. Dr. Rui Maia Diamantino – Universidade Salvador
Prof. Dr. Urandi João Rodrigues Junior – Universidade Federal do Oeste do Pará
Profª Drª Vanessa Bordin Viera – Universidade Federal de Campina Grande
Prof. Dr. William Cleber Domingues Silva – Universidade Federal Rural do Rio de Janeiro
Prof. Dr. Willian Douglas Guilherme – Universidade Federal do Tocantins

Ciências Agrárias e Multidisciplinar

Prof. Dr. Alexandre Igor Azevedo Pereira – Instituto Federal Goiano
Profª Drª Carla Cristina Bauermann Brasil – Universidade Federal de Santa Maria
Prof. Dr. Antonio Pasqualetto – Pontifícia Universidade Católica de Goiás
Prof. Dr. Cleberton Correia Santos – Universidade Federal da Grande Dourados
Profª Drª Daiane Garabeli Trojan – Universidade Norte do Paraná
Profª Drª Diocléa Almeida Seabra Silva – Universidade Federal Rural da Amazônia
Prof. Dr. Écio Souza Diniz – Universidade Federal de Viçosa
Prof. Dr. Fábio Steiner – Universidade Estadual de Mato Grosso do Sul
Prof. Dr. Fágner Cavalcante Patrocínio dos Santos – Universidade Federal do Ceará
Profª Drª Girlene Santos de Souza – Universidade Federal do Recôncavo da Bahia
Prof. Dr. Jael Soares Batista – Universidade Federal Rural do Semi-Árido
Prof. Dr. Júlio César Ribeiro – Universidade Federal Rural do Rio de Janeiro
Profª Drª Lina Raquel Santos Araújo – Universidade Estadual do Ceará
Prof. Dr. Pedro Manuel Villa – Universidade Federal de Viçosa
Profª Drª Raissa Rachel Salustriano da Silva Matos – Universidade Federal do Maranhão
Prof. Dr. Ronilson Freitas de Souza – Universidade do Estado do Pará
Profª Drª Talita de Santos Matos – Universidade Federal Rural do Rio de Janeiro
Prof. Dr. Tiago da Silva Teófilo – Universidade Federal Rural do Semi-Árido
Prof. Dr. Valdemar Antonio Paffaro Junior – Universidade Federal de Alfenas

Ciências Biológicas e da Saúde

Prof. Dr. André Ribeiro da Silva – Universidade de Brasília
Profª Drª Anelise Levay Murari – Universidade Federal de Pelotas
Prof. Dr. Benedito Rodrigues da Silva Neto – Universidade Federal de Goiás
Prof. Dr. Douglas Siqueira de Almeida Chaves – Universidade Federal Rural do Rio de Janeiro

Prof. Dr. Edson da Silva – Universidade Federal dos Vales do Jequitinhonha e Mucuri
Prof^a Dr^a Eleuza Rodrigues Machado – Faculdade Anhanguera de Brasília
Prof^a Dr^a Elane Schwinden Prudêncio – Universidade Federal de Santa Catarina
Prof^a Dr^a Eysler Gonçalves Maia Brasil – Universidade da Integração Internacional da Lusofonia Afro-Brasileira
Prof. Dr. Ferlando Lima Santos – Universidade Federal do Recôncavo da Bahia
Prof^a Dr^a Gabriela Vieira do Amaral – Universidade de Vassouras
Prof. Dr. Gianfábio Pimentel Franco – Universidade Federal de Santa Maria
Prof. Dr. Helio Franklin Rodrigues de Almeida – Universidade Federal de Rondônia
Prof^a Dr^a Iara Lúcia Tescarollo – Universidade São Francisco
Prof. Dr. Igor Luiz Vieira de Lima Santos – Universidade Federal de Campina Grande
Prof. Dr. Jesus Rodrigues Lemos – Universidade Federal do Piauí
Prof. Dr. Jônatas de França Barros – Universidade Federal do Rio Grande do Norte
Prof. Dr. José Max Barbosa de Oliveira Junior – Universidade Federal do Oeste do Pará
Prof. Dr. Luís Paulo Souza e Souza – Universidade Federal do Amazonas
Prof^a Dr^a Magnólia de Araújo Campos – Universidade Federal de Campina Grande
Prof. Dr. Marcus Fernando da Silva Praxedes – Universidade Federal do Recôncavo da Bahia
Prof^a Dr^a Mylena Andréa Oliveira Torres – Universidade Ceuma
Prof^a Dr^a Natiéli Piovesan – Instituto Federaci do Rio Grande do Norte
Prof. Dr. Paulo Inada – Universidade Estadual de Maringá
Prof^a Dr^a Regiane Luz Carvalho – Centro Universitário das Faculdades Associadas de Ensino
Prof^a Dr^a Renata Mendes de Freitas – Universidade Federal de Juiz de Fora
Prof^a Dr^a Vanessa Lima Gonçalves – Universidade Estadual de Ponta Grossa
Prof^a Dr^a Vanessa Bordin Viera – Universidade Federal de Campina Grande

Ciências Exatas e da Terra e Engenharias

Prof. Dr. Adélio Alcino Sampaio Castro Machado – Universidade do Porto
Prof. Dr. Alexandre Leite dos Santos Silva – Universidade Federal do Piauí
Prof. Dr. Carlos Eduardo Sanches de Andrade – Universidade Federal de Goiás
Prof^a Dr^a Carmen Lúcia Voigt – Universidade Norte do Paraná
Prof. Dr. Douglas Gonçalves da Silva – Universidade Estadual do Sudoeste da Bahia
Prof. Dr. Eloi Rufato Junior – Universidade Tecnológica Federal do Paraná
Prof. Dr. Fabrício Menezes Ramos – Instituto Federal do Pará
Prof^a Dra. Jéssica Verger Nardeli – Universidade Estadual Paulista Júlio de Mesquita Filho
Prof. Dr. Juliano Carlo Rufino de Freitas – Universidade Federal de Campina Grande
Prof^a Dr^a Luciana do Nascimento Mendes – Instituto Federal de Educação, Ciência e Tecnologia do Rio Grande do Norte
Prof. Dr. Marcelo Marques – Universidade Estadual de Maringá
Prof^a Dr^a Neiva Maria de Almeida – Universidade Federal da Paraíba
Prof^a Dr^a Natiéli Piovesan – Instituto Federal do Rio Grande do Norte
Prof. Dr. Takeshy Tachizawa – Faculdade de Campo Limpo Paulista

Linguística, Letras e Artes

Prof^a Dr^a Adriana Demite Stephani – Universidade Federal do Tocantins
Prof^a Dr^a Angeli Rose do Nascimento – Universidade Federal do Estado do Rio de Janeiro
Prof^a Dr^a Carolina Fernandes da Silva Mandaji – Universidade Tecnológica Federal do Paraná
Prof^a Dr^a Denise Rocha – Universidade Federal do Ceará

Prof. Dr. Fabiano Tadeu Grazioli – Universidade Regional Integrada do Alto Uruguai e das Missões
Prof. Dr. Gilmei Fleck – Universidade Estadual do Oeste do Paraná
Profª Drª Keyla Christina Almeida Portela – Instituto Federal de Educação, Ciência e Tecnologia de Mato Grosso
Profª Drª Miranilde Oliveira Neves – Instituto de Educação, Ciência e Tecnologia do Pará
Profª Drª Sandra Regina Gardacho Pietrobon – Universidade Estadual do Centro-Oeste
Profª Drª Sheila Marta Carregosa Rocha – Universidade do Estado da Bahia

Conselho Técnico Científico

Prof. Me. Abrãao Carvalho Nogueira – Universidade Federal do Espírito Santo
Prof. Me. Adalberto Zorzo – Centro Estadual de Educação Tecnológica Paula Souza
Prof. Me. Adalto Moreira Braz – Universidade Federal de Goiás
Prof. Dr. Adaylson Wagner Sousa de Vasconcelos – Ordem dos Advogados do Brasil/Seccional Paraíba
Prof. Dr. Adilson Tadeu Basquerote Silva – Universidade para o Desenvolvimento do Alto Vale do Itajaí
Prof. Me. Alexsandro Teixeira Ribeiro – Centro Universitário Internacional
Prof. Me. André Flávio Gonçalves Silva – Universidade Federal do Maranhão
Profª Ma. Anne Karynne da Silva Barbosa – Universidade Federal do Maranhão
Profª Drª Andreza Lopes – Instituto de Pesquisa e Desenvolvimento Acadêmico
Profª Drª Andrezza Miguel da Silva – Universidade Estadual do Sudoeste da Bahia
Prof. Dr. Antonio Hot Pereira de Faria – Polícia Militar de Minas Gerais
Prof. Me. Armando Dias Duarte – Universidade Federal de Pernambuco
Profª Ma. Bianca Camargo Martins – UniCesumar
Profª Ma. Carolina Shimomura Nanya – Universidade Federal de São Carlos
Prof. Me. Carlos Antônio dos Santos – Universidade Federal Rural do Rio de Janeiro
Prof. Ma. Cláudia de Araújo Marques – Faculdade de Música do Espírito Santo
Profª Drª Cláudia Taís Siqueira Cagliari – Centro Universitário Dinâmica das Cataratas
Prof. Me. Daniel da Silva Miranda – Universidade Federal do Pará
Profª Ma. Daniela da Silva Rodrigues – Universidade de Brasília
Profª Ma. Daniela Remião de Macedo – Universidade de Lisboa
Profª Ma. Dayane de Melo Barros – Universidade Federal de Pernambuco
Prof. Me. Douglas Santos Mezacas – Universidade Estadual de Goiás
Prof. Me. Edevaldo de Castro Monteiro – Embrapa Agrobiologia
Prof. Me. Eduardo Gomes de Oliveira – Faculdades Unificadas Doctum de Cataguases
Prof. Me. Eduardo Henrique Ferreira – Faculdade Pitágoras de Londrina
Prof. Dr. Edwaldo Costa – Marinha do Brasil
Prof. Me. Eliel Constantino da Silva – Universidade Estadual Paulista Júlio de Mesquita
Prof. Me. Ernane Rosa Martins – Instituto Federal de Educação, Ciência e Tecnologia de Goiás
Prof. Me. Eivaldo de Sousa Costa Junior – Prefeitura Municipal de São João do Piauí
Profª Ma. Fabiana Coelho Couto Rocha Corrêa – Centro Universitário Estácio Juiz de Fora
Prof. Dr. Fabiano Lemos Pereira – Prefeitura Municipal de Macaé
Prof. Me. Felipe da Costa Negrão – Universidade Federal do Amazonas
Profª Drª Germana Ponce de Leon Ramírez – Centro Universitário Adventista de São Paulo
Prof. Me. Gevair Campos – Instituto Mineiro de Agropecuária
Prof. Dr. Guilherme Renato Gomes – Universidade Norte do Paraná
Prof. Me. Gustavo Krahl – Universidade do Oeste de Santa Catarina
Prof. Me. Helton Rangel Coutinho Junior – Tribunal de Justiça do Estado do Rio de Janeiro
Profª Ma. Isabelle Cerqueira Sousa – Universidade de Fortaleza

Profª Ma. Jaqueline Oliveira Rezende – Universidade Federal de Uberlândia
Prof. Me. Javier Antonio Albornoz – University of Miami and Miami Dade College
Prof. Me. Jhonatan da Silva Lima – Universidade Federal do Pará
Prof. Dr. José Carlos da Silva Mendes – Instituto de Psicologia Cognitiva, Desenvolvimento Humano e Social
Prof. Me. Jose Elyton Batista dos Santos – Universidade Federal de Sergipe
Prof. Me. José Luiz Leonardo de Araujo Pimenta – Instituto Nacional de Investigación Agropecuaria Uruguay
Prof. Me. José Messias Ribeiro Júnior – Instituto Federal de Educação Tecnológica de Pernambuco
Profª Drª Juliana Santana de Curcio – Universidade Federal de Goiás
Profª Ma. Juliana Thaisa Rodrigues Pacheco – Universidade Estadual de Ponta Grossa
Profª Drª Kamilly Souza do Vale – Núcleo de Pesquisas Fenomenológicas/UFGA
Prof. Dr. Kárpio Márcio de Siqueira – Universidade do Estado da Bahia
Profª Drª Karina de Araújo Dias – Prefeitura Municipal de Florianópolis
Prof. Dr. Lázaro Castro Silva Nascimento – Laboratório de Fenomenologia & Subjetividade/UFPR
Prof. Me. Leonardo Tullio – Universidade Estadual de Ponta Grossa
Profª Ma. Lilian Coelho de Freitas – Instituto Federal do Pará
Profª Ma. Liliani Aparecida Sereno Fontes de Medeiros – Consórcio CEDERJ
Profª Drª Lívia do Carmo Silva – Universidade Federal de Goiás
Prof. Me. Lucio Marques Vieira Souza – Secretaria de Estado da Educação, do Esporte e da Cultura de Sergipe
Prof. Me. Luis Henrique Almeida Castro – Universidade Federal da Grande Dourados
Prof. Dr. Luan Vinicius Bernardelli – Universidade Estadual do Paraná
Prof. Dr. Michel da Costa – Universidade Metropolitana de Santos
Prof. Dr. Marcelo Máximo Purificação – Fundação Integrada Municipal de Ensino Superior
Prof. Me. Marcos Aurelio Alves e Silva – Instituto Federal de Educação, Ciência e Tecnologia de São Paulo
Profª Ma. Maria Elanny Damasceno Silva – Universidade Federal do Ceará
Profª Ma. Marileila Marques Toledo – Universidade Federal dos Vales do Jequitinhonha e Mucuri
Prof. Me. Ricardo Sérgio da Silva – Universidade Federal de Pernambuco
Prof. Me. Rafael Henrique Silva – Hospital Universitário da Universidade Federal da Grande Dourados
Profª Ma. Renata Luciane Polsaque Young Blood – UniSecal
Prof. Me. Sebastião André Barbosa Junior – Universidade Federal Rural de Pernambuco
Profª Ma. Silene Ribeiro Miranda Barbosa – Consultoria Brasileira de Ensino, Pesquisa e Extensão
Profª Ma. Solange Aparecida de Souza Monteiro – Instituto Federal de São Paulo
Prof. Me. Tallys Newton Fernandes de Matos – Faculdade Regional Jaguaribana
Profª Ma. Thatianny Jasmine Castro Martins de Carvalho – Universidade Federal do Piauí
Prof. Me. Tiago Silvio Dedoné – Colégio ECEL Positivo
Prof. Dr. Welleson Feitosa Gazel – Universidade Paulista

Processos de subjetivação no serviço social

3

Editora Chefe: Profª Drª Antonella Carvalho de Oliveira
Bibliotecário: Maurício Amormino Júnior
Diagramação: Natália Sandrini de Azevedo
Edição de Arte: Luiza Batista
Revisão: Os Autores
Organizadora: Thaislayne Nunes de Oliveira

Dados Internacionais de Catalogação na Publicação (CIP) (eDOC BRASIL, Belo Horizonte/MG)

P963 Processos de subjetivação no serviço social 3 [recurso eletrônico] /
Organizadora Thaislayne Nunes de Oliveira. – Ponta Grossa, PR:
Atena, 2020.

Formato: PDF

Requisitos de sistema: Adobe Acrobat Reader

Modo de acesso: Word Wide Web

Inclui bibliografia

ISBN 978-65-5706-233-3

DOI 10.22533/at.ed.333203007

1. Assistência social. 2. Política social – Brasil. 3. Serviços
sociais. I. Oliveira, Thaislayne Nunes de.

CDD 361

Elaborado por Maurício Amormino Júnior – CRB6/2422

Atena Editora

Ponta Grossa – Paraná – Brasil

Telefone: +55 (42) 3323-5493

www.atenaeditora.com.br

contato@atenaeditora.com.br

Ano 2020

APRESENTAÇÃO

Caro leitor, é com imenso prazer que apresento a coletânea: “Processos de Subjetivação no Serviço Social”, composta por 88 trabalhos organizados em 5 volumes. Esta coletânea exhibe textos sobre as múltiplas facetas do processo de trabalho do Assistente Social e análises de diferentes políticas públicas brasileiras.

Como é sabido, o contexto brasileiro é permeado por contradições históricas. Ouso sinalizar a atual conjuntura centrada em discussões rasas, com a propagação do senso comum como verdade absoluta. Portanto, torna-se ainda mais necessário dar visibilidade a estudos técnicos e científicos. Sendo assim, esta leitura é imprescindível durante a formação profissional e também aos assistentes sociais, pois, contribui significativamente com reflexões sobre os nós, entraves e questões contemporâneas, que perpassam o cenário brasileiro e respectivos desdobramentos na profissão e nas políticas públicas.

Os dois primeiros volumes reservam a discussão do Serviço Social, abordando a formação profissional, apontamentos sobre os Fundamentos Históricos Teóricos Metodológicos do Serviço Social, da questão social, do Projeto Ético Político, da instrumentalidade. Além das discussões acerca das dimensões profissionais e das vulnerabilidades correspondentes às experiências em diversos espaços socioocupacionais.

O terceiro volume discorre prioritariamente sobre diferentes políticas públicas, como: política de saúde, política de saúde mental, promoção de saúde dos idosos. Além do mais, este volume possibilita a visibilidade para estudos variados acerca das inúmeras situações que perpassam a vida das mulheres brasileiras.

O quarto volume expõe: adoção, adolescentes, medidas socioeducativas, drogas, violência, família, idosos. As respectivas análises são distintas, porém, demonstram aspectos que perpassam a vida brasileira, sobretudo pela abordagem do recorte de classe e étnico-racial.

Por fim, e não menos importante, o quinto volume exhibe novamente especificidades das políticas públicas, evidenciando a discussão sobre a questão do território, questão urbana, saneamento básico, seguridade social, política de assistência social. Este volume apresenta ainda discussão sobre questão étnico-racial, racismo e refugiados.

Como foi possível perceber os livros contemplam análises abrangentes, que convergem e se complementam sob a ótica do contexto histórico brasileiro e suas respectivas contradições sociais. Vale ressaltar, que os cinco volumes contribuem com a análise das políticas públicas mais empregadoras dos assistentes sociais no Brasil, motivo pelo qual se ratifica a importância desta leitura aos acadêmicos e ainda para fins de atualização profissional.

Desejo a todas e todos excelente leitura!

Thaislayne Nunes de Oliveira

SUMÁRIO

CAPÍTULO 1	1
“NEM NASCER, NEM MORRER”: A AUSÊNCIA DO REGISTRO CIVIL DE NASCIMENTO NA TRAJETÓRIA DE VIDA DE MULHERES E HOMENS EM SOFRIMENTO MENTAL MORADORES DE ÁREAS RURAIS DO MUNICÍPIO DE CALUMBI-PE	
Rebeca Ramany Santos Nascimento Alessandra Aniceto Ferreira de Figueirêdo Rosineide de Lourdes Meira Cordeiro	
DOI 10.22533/at.ed.3332030071	
CAPÍTULO 2	21
PLANEJAMENTO REPRODUTIVO NA UNIDADE BÁSICA DE SAÚDE BARRETO/BARRAMARES – MACAÉ/RJ: A MULHER COMO FIGURA REPRESENTATIVA NA SAÚDE SEXUAL E REPRODUTIVA	
Elaine da Costa Feitosa Pinto Gisiane de Mello Corrêa Labre	
DOI 10.22533/at.ed.3332030072	
CAPÍTULO 3	30
PREVENÇÃO DE ABORTAMENTO INSEGURO JUNTO A MULHERES EM SITUAÇÃO DE POBREZA	
Viviane Aparecida Siqueira Lopes	
DOI 10.22533/at.ed.3332030073	
CAPÍTULO 4	40
SAÚDE MENTAL E A QUESTÃO DAS SUBSTÂNCIAS PSICOATIVAS: NARRATIVAS DE MULHERES EM UM CAPS AD	
Ana Alice Firmino de Barros Maria Isabelly Silva Pereira de Lima Rafael Nicolau Carvalho Alecsonia Pereira Araújo Danielle Viana Lugo Pereira	
DOI 10.22533/at.ed.3332030074	
CAPÍTULO 5	51
PARA ALÉM DO DIAGNÓSTICO: O COTIDIANO DE MULHERES VIVENDO COM HIV/AIDS	
Eryenne Lorryne Sayanne Silva do Nascimento Rafael Nicolau Carvalho Alecsonia Pereira Araújo Danielle Viana Lugo Pereira	
DOI 10.22533/at.ed.3332030075	
CAPÍTULO 6	63
RACISMO INSTITUCIONAL NA SAÚDE: REFLEXÕES SOBRE SEU IMPACTO NO CORPO DA MULHER NEGRA	
Noemi Cristina Ferreira da Silva Angélica de Jesus Conceição Vieira	
DOI 10.22533/at.ed.3332030076	
CAPÍTULO 7	73
ATUAÇÃO DO ASSISTENTE SOCIAL COM ACOMPANHANTES DE USUÁRIOS DE UM HOSPITAL PÚBLICO DE FORTALEZA: TECENDO A PROMOÇÃO DA SAÚDE E O EMPODERAMENTO	
Neubejamia Rocha da Silva Lemos Cynthia Santos Neder Thomé	

Danielle de Menezes Vieira
Érica Silva Meneses
Lisiane Melo de Carvalho
Valesca de Sousa Brito
Vivianny Mary Jucá Bezerra

DOI 10.22533/at.ed.3332030077

CAPÍTULO 8 82

RESIDÊNCIA MULTIPROFISSIONAL EM SAÚDE E O SERVIÇO SOCIAL: REFLEXÕES E DESAFIOS DO TRABALHO PROFISSIONAL

Kelly Bezerra de Oliveira
Larissa Maria Souto Moura

DOI 10.22533/at.ed.3332030078

CAPÍTULO 9 89

ATUAÇÃO DO SERVIÇO SOCIAL NA SAÚDE MENTAL: RELATO DE EXPERIÊNCIA VIVENCIADA NO HOSPITAL MUNICIPAL SÃO CAMILO DE LÉLLIS

Jéssica Katariny Oliveira da Silva
Andressa Sonja Pereira de Castro

DOI 10.22533/at.ed.3332030079

CAPÍTULO 10 97

ENTRE A LOUCURA E AS MÚLTIPLAS LUTAS PELA SOBREVIVÊNCIA: FAMILIARES NA DESINSTITUCIONALIZAÇÃO EM SAÚDE MENTAL NO BRASIL

Lucia Cristina dos Santos Rosa
Sâmia Luiza Coêlho da Silva

DOI 10.22533/at.ed.33320300710

CAPÍTULO 11 108

A MEDICINA BASEADA EM EVIDÊNCIAS COMO SUPORTE PARA A JUDICIALIZAÇÃO DA SAÚDE NO BRASIL

Paula Martins da Silva Costa
Nuno Manuel Morgadinho dos Santos Coelho

DOI 10.22533/at.ed.33320300711

CAPÍTULO 12 125

ESPAÇO PROMOTOR DE SAÚDE: UMA ESTRATÉGIA PARA A QUALIDADE DE VIDA DO IDOSO À LUZ DA PROMOÇÃO DA SAÚDE

Christiane Silva Bitencourth Vilela
Ana Lúcia da Silva Dias
Juliana Rodrigues Freitas
Adma Oliveira Lima
Valeria Cristina da Costa Rosa

DOI 10.22533/at.ed.33320300712

CAPÍTULO 13 133

REQUISIÇÕES AOS(AS) ASSISTENTES SOCIAIS EM TEMPOS DE PRIVATIZAÇÃO DA POLÍTICA DE SAÚDE

Suzérica Helena de Moura Mafra
Eliana Andrade da Silva

DOI 10.22533/at.ed.33320300713

SOBRE A ORGANIZADORA..... 144

ÍNDICE REMISSIVO 145

RESIDÊNCIA MULTIPROFISSIONAL EM SAÚDE E O SERVIÇO SOCIAL: REFLEXÕES E DESAFIOS DO TRABALHO PROFISSIONAL

Data de aceite: 01/07/2020

Data de Submissão: 03/04/2020

Kelly Bezerra de Oliveira

Escola Multicampi de Ciências Médicas da Universidade Federal do Rio Grande do Norte (EMCM/UFRN).Caicó/RN.

Currículo: <http://lattes.cnpq.br/0505164618214096>

Larissa Maria Souto Moura

Universidade Federal do Rio Grande do Norte (UFRN). Natal/RN. Currículo: <http://lattes.cnpq.br/8526344150395753>

RESUMO: As Residências multiprofissionais integram diversos profissionais da saúde, possibilitando a atuação no SUS. O estudo explicita a experiência do serviço social. A metodologia usada foi a revisão bibliográfica. A residência, à medida que se apresenta como espaço de qualificação profissional, também se expressa um campo de contradições na saúde.

PALAVRAS- CHAVES: Residência hospitalar. Serviço social. Educação em Saúde.

MULTIPROFESSIONAL RESIDENCY IN HEALTH AND SOCIAL WORK: REFLECTIONS AND CHALLENGES OF PROFESSIONAL WORK

ABSTRACT: Multiprofessional residences integrate several health professionals, making it possible to work in SUS. The study explains the experience of social work. The methodology used was the bibliographic review. The residence, as it presents itself as a space for professional qualification, also expresses a field of contradictions in health.

KEYWORDS: Hospital residence. Social service. Health education.

1 | INTRODUÇÃO

O presente artigo, intitulado “Residência Multiprofissional em Saúde e o Serviço Social: reflexões e desafios do Trabalho Profissional” têm como finalidade referenciar de forma sucinta a experiência do Serviço Social na Residência Multiprofissional em Saúde, especificamente no Programa em Saúde Materno – Infantil.

Esse programa, estar ligado a Escola Multicampi de Ciências Médicas da

Universidade Federal do Rio Grande do Norte – UFRN, localizada no município de Caicó/RN, sendo estabelecido enquanto espaço de prática profissional dos residentes, o Hospital do Seridó.

O estudo visa apresentar também os resultados da investigação desenvolvida no decorrer das disciplinas: Seminário Temático em Serviço Social I e II, na qual direcionou-se o aprendizado das relações de trabalho que permeiam o espaço ocupacional das assistentes sociais nesse Programa de Residência.

As Residências multiprofissionais integram diversos profissionais das mais variadas áreas da saúde, possibilitando o desenvolvimento de competências e habilidades para a atuação nos processos de saúde – doença, compreendendo desse modo, os determinantes sociais, culturais e econômicos dos/as usuários/as do Sistema Único de Saúde (SUS).

No Programa de Residência Multiprofissional em Saúde Materno – Infantil de Caicó/RN, contamos com doze residentes de seis categorias profissionais, a saber: Fisioterapia, Psicologia, Nutrição, Enfermagem, Farmácia e Serviço Social. Os profissionais em sua maioria recém- formados são divididos nas diferentes alas do hospital : clínica cirúrgica e médica; pediatria; maternidade e apartamentos.

2 | SERVIÇO SOCIAL E RESIDÊNCIA MULTIPROFISSIONAL EM SAÚDE: FORMAÇÃO E TRABALHO PROFISSIONAL

Os Programas de Residência multiprofissional em Saúde situa-se em uma modalidade de Pós – Graduação, *latos sensu*, destinado às profissões da Saúde, exceto a médica, sobre a forma de curso de especialização.

Assim, a qualificação do Sistema Único de Saúde vem implicando em um movimento amplo de mudanças no processo de trabalho em saúde, o que comporta diferentes estratégias. As Residências em Saúde constituem-se entre importantes estratégias de ensino - serviço, possibilitando também a formação de profissionais comprometidos com a consolidação e fortalecimento do SUS.

A Potencialidade da Residência consiste em sintonizar trabalho e formação, e situar as necessidades de saúde da população como eixo norteador da qualificação dos profissionais, além de constitui-se numa formação pautada pelo trabalho em equipes. Porém, sua conformação como política pública é recente, o que aponta para a importância de serem ampliados os debates sobre essa formação, tendo em vista consolidá-las e qualificá-las. Dentre as profissões envolvidas na Residência, ressaltamos que há uma inserção consolidada dos assistentes sociais, sendo que o Serviço Social representa a terceira maior categoria em número de bolsas financiadas pelo Ministério da Saúde.(BRASIL.2006).

Nesse sentido, os programas de residência multiprofissional devem visar uma formação de profissionais da saúde com capacidade de operacionalizar e se comprometer com as mudanças necessárias para a organização do cuidado e da humanização no âmbito da saúde.

Os Processos de saúde – doença apresentam-se em suas dimensões individuais e coletivas, logo a Residência se orienta por um atendimento ampliado às necessidades dos usuários com uma formação integrada no eixo ensino – serviço, perpassando a inter-relação entre os diferentes núcleos de saberes das profissões.

A forma como é estruturado o trabalho coletivo em saúde, se configurando por meio de intervenções profissionais fragmentadas, com pouca articulação interdisciplinar, apontando como objeto puramente a doença, sem levar em consideração propriamente a saúde, é uma problemática desafiadora para os residentes.

As Residências Multiprofissionais caminham em uma perspectiva que procura romper com o distanciamento entre as profissões, buscando uma correlação entre os saberes e práticas profissionais. Desse modo, essa modalidade de formação vem se situando enquanto estratégia estimuladora de processos de mudança no modelo assistencial na saúde.

Desse modo, um conjunto de equipes multiprofissionais que são inseridos diretamente nas redes de serviços, tendo como orientação de ensino o trabalho em saúde, transformam-se em uma fonte potencializadora da Educação Permanente em Saúde.

Além disso, a formação em serviço remete à centralidade do trabalho como polo educativo, aspecto que também demarca a particularidade e a potencialidade da Residência multiprofissional em saúde (CLOSS, 2012). Assim, a categoria trabalho deve ser também referenciada no âmbito do debate dos programas de residência em saúde.

O trabalho tem determinado as relações sociais historicamente e constitui-se com o modo de ser dos homens e da sociedade, logo é categoria fundante e apresenta uma significativa função social. O trabalho, até os dias atuais se mantém como base de sobrevivência humana, ato primordial e constituinte da história, assumindo novas configurações, e estabelecendo as relações centrais nas constituições das classes sociais.

Na perspectiva marxista, o trabalho também é apontado como ponto de partida do processo de humanização do ser social, expressa uma consciência que o diversifica de outras formas de vida, pois é através do trabalho que o ser social produz e reproduz suas relações sociais.

Além de transformar o mundo objetivo, o trabalho tem, também, uma outra consequência necessária e fundamental: ao seu término o indivíduo já não é mais o mesmo, ele se transforma ao operar a objetivação. Isto significa que, ao construir o mundo objetivo, o indivíduo também se constrói. Ao transformar a natureza, os homens também se transformam – pois imediatamente, adquirem novos conhecimentos e habilidades. (LESSA,2016, p.37)

Compreender essa dimensão, é elemento importante para se refletir sobre as mudanças e questões existente no trabalho em saúde, na perspectiva de abordagem e como são pensados os serviços de saúde. A dimensão ontológica do trabalho possibilita a reflexão dos processos educativos no âmbito do trabalho.

Ou seja, o trabalho não opera transformações somente no objeto ou matéria sobre o qual

inside, mas converte-se em processo de transformação/produção dos sujeitos. Nesse horizonte, ganham destaque o processo de educação permanente do trabalhador e a formação pelo próprio trabalho em saúde na sua dimensão criativa, valorizando o potencial educativo que dele emerge para a qualificação do atendimento às necessidades em saúde (CLOSS,2012, p.38).

Na Residência Multiprofissional o Serviço Social tem fortalecido a integralidade nos programas de Residência, e isso se expressa nas análises e intervenções que articulam a relação entre as demandas, as necessidades de saúde dos/as usuários/as e as ofertas de serviço.

Nota-se que nos serviços de saúde, a inserção dos assistentes sociais no conjunto dos processos de trabalho destinados a produzir serviços para a população é mediatizada pelo reconhecimento social da profissão e por um conjunto de necessidades que se definem e redefinem a partir das condições históricas sob as quais a saúde pública se desenvolveu no Brasil. (HORÁCIO, 2009,p.310).

Além disso, a atuação profissional na Residência alicerçada no Projeto Ético–Político do Serviço social, de forma propositiva contribuir para a viabilidade e de uma assistência à saúde qualificada, comprometida com a defesa dos direitos dos trabalhadores e das trabalhadoras, como também o fortalecimento e a defesa do Sistema Único de Saúde.

3 | RESIDÊNCIA MULTIPROFISSIONAL EM SAÚDE: REFLEXÕES DA ATUAÇÃO PROFISSIONAL NO HOSPITAL DO SERIDÓ

O serviço social é uma profissão que atua sobre o conjunto das diversas expressões da questão social, nas desigualdades sociais implicadas e indissociáveis da relação capital x trabalho.

No âmbito da saúde, como em outro campo de atuação profissional, apresenta especificidades que necessitam de uma análise crítica. Logo, apreender os determinantes que se apresentam na política de saúde e seus rebatimentos nos processos de trabalho profissional e na vida dos/as usuários /as são importantes.

É nas lacunas geradas pela não implantação efetiva do SUS que o profissional de Serviço Social vem sendo demandado a intervir. Por meio da sua atuação profissional, o assistente social tem sido o profissional que vem constituindo o elo invisível do SUS (MATOS,2013,p.64).

Ao longo desses poucos meses que se passou na residência multiprofissional, o Serviço social vem tentando construir e efetivar uma atuação em equipe, tendo em vista a interdisciplinaridade da atenção e o atendimento em saúde no Hospital do Seridó.

Nesse sentido, foram desenvolvidos atendimentos de caráter multiprofissional nas enfermarias da maternidade e da pediatria com o intuito de apontar os principais cuidados materno – infantil, direitos dos/as usuários/as e explicar a dinâmica dos serviços presentes no Hospital do Seridó, algo que vem sendo materializado de forma coletiva através das visitas multiprofissionais compartilhadas, as Salas de Espera entre os residentes do

Programa Multiprofissional em Saúde Materno – Infantil.

Como exposto nos parâmetros para atuação de assistentes sociais na política de saúde,

O assistente social, ao participar de trabalho em equipe na saúde, dispõe de ângulos particulares de observação na interpretação das condições de saúde do usuário e uma competência também distinta para o encaminhamento das ações, que o diferencia do médico, do enfermeiro, do nutricionista e dos demais trabalhadores que atuam na saúde (CFESS, 2010 ,p.46).

As ações Socioassistenciais constitui-se como as principais demandas para os profissionais de Serviço social na Residência Multiprofissional apontada, o acesso a informação por meio de orientações individuais e grupais busca viabilizar o acesso aos direitos sociais, a título de exemplo: inserção em benefícios sociais, orientações acerca de auxílio- doença, salário maternidade, Licenças paterna e maternidade, como também encaminhamentos à rede socioassistencial dos municípios que fazem Pactuação política com Caicó/RN.

Assim, o exercício profissional do assistente social residente tem contribuído na reorganização dos processos de trabalho da equipe, apontando como foco do atendimento ao usuário, fortalecendo a relação profissional-usuário, com escutas e acolhimentos colocando no horizonte um atendimento ampliado da população de forma interprofissional.

Com isso, foi necessário a principio conhecer a rede de serviços da cidade de Caicó/RN, tendo como principal objetivo viabilizar os direitos sociais por meio de visitas as instituições da cidade. Em articulação recente com as assistentes sociais residentes do Programa de Residência Multiprofissional em Atenção básica, fizemos uma reunião com as profissionais da rede, um momento também de fortalecimento da categoria e dos serviços socioassistenciais.

Um desafio constante em um espaço hospitalar para as assistentes sociais residentes do programa materno- infantil é transpor o caráter emergencial e burocrático presente em seu espaço sócio ocupacional, bem como o modelo organizacional médico centrado ainda tão presente. Logo,

O profissional precisa ter clareza de suas atribuições e competências para estabelecer prioridades de ações e estratégias, a partir de demandas apresentadas pelos usuários, de dados epidemiológicos e da disponibilidade da equipe de saúde para ações conjuntas. As demandas emergenciais, se não forem reencaminhadas para os setores competentes por meio do planejamento coletivo elaborado na unidade, vão impossibilitar ao assistente social o enfoque nas suas ações profissionais (CFESS,2010, p.43).

Esses elementos são fundamentais para refletirmos sobre o processo de trabalho dos assistentes sociais na saúde, e o reconhecimento social da profissão. As contradições são sempre presentes com a intensificação da contrarreforma do Estado, colocando poucos investimentos, sucateamento do SUS, burocratização que interferem na qualidade do atendimento aos usuários/as.

Nesse sentido, é interessante apontar que a residência multiprofissional em saúde

materno – infantil em Caicó apresenta seus desafios e possibilidades, a medida que apresenta-se como espaço de qualificação profissional rico em experiências e trocas de saberes, também se expressa um espaço de contradição e disputas de projetos e perspectivas no espaço hospitalar.

O Serviço Social é uma profissão que intervém na realidade social, uma profissão que, ao longo da sua constituição, atua nas expressões da questão social e possui uma visão crítica das situações concretas dentro de uma sociabilidade capitalista, dos determinantes sociais da saúde e o processo saúde/doença.

Em suma, apesar do período curto da iniciação da Residência multiprofissional em Saúde Materno – infantil em Caicó é perceptível a mudança da dinâmica do processo de trabalho das assistentes sociais, um maior reconhecimento social da profissão e da atuação profissional, bem como do cotidiano do Hospital do Seridó. Passo a passo, vamos viabilizando em conjunto com os trabalhadores e as trabalhadoras desses serviços uma concepção de humanização, de um atendimento digno e qualificado para a população Caicoense.

Assim, a atuação do Assistente social residente no programa em Saúde Interno-infantil requer uma formação profissional crítica alicerçada no nosso projeto ético político, em ações de defesa da cidadania, promoção da saúde dos usuários e dos trabalhadores, fortalecimento da participação e do controle social, como também a garantia e a defesa do Sistema Único de Saúde (SUS).

4 | CONSIDERAÇÕES FINAIS

O referido artigo buscou explicitar as principais experiências e análises desenvolvidas nesses últimos meses da Residência multiprofissional do Programa em saúde materno infantil, apontando a atuação do Serviço Social no espaço de prática profissional realizada no Hospital do Seridó.

A Residência tem se constituído como espaço primordial de aprendizado profissional, formação e de troca de saberes. A relação com as mais diversas áreas profissionais possibilitou a ampliação de conhecimentos da realidade social, como também do cotidiano do ambiente de saúde.

Com isso, o objetivo de cada vez mais fazer uma intervenção qualificada, dotada de caráter político e significado social vem sendo aos poucos colocadas em prática. O modelo presente fortemente centrado no saber médico, e os entraves expressos na conduta de alguns profissionais delimitam e interferem ainda no fazer profissional do Assistente social no Hospital do Seridó.

No entanto, o referencial teórico – metodológico crítico utilizado na formação profissional nos eixos teóricos da Residência multiprofissional expressam as inúmeras

estratégias e caminhos que podemos trilhar ao longo desses dois anos que temos um período de amadurecimento, de rupturas e de luta nesses tempos de apatia e retrocessos sociais.

Portanto, se faz fundamental um maior debate acerca do papel dos Programas de Residências em Saúde visando uma maior discussão, desenvolvimento de estratégias e aprofundamento das análises da realidade posta na atuação profissional do Assistente social na residência multiprofissional do Programa em Saúde Materno – Infantil.

REFERÊNCIAS

- BELLINI, M. I. B; CLOSS, T. T. (orgs.). **Serviço social, Residência multiprofissional e Pós-Graduação: a excelência na formação do assistente social**. [recurso eletrônico]. Dados eletrônicos. Porto Alegre:EdiPUCRS,2012.
- COSTA, Maria Dalva Horácio. **O trabalho nos serviços de saúde e a Inserção dos (as) Assistentes sociais**. In: SERVIÇO SOCIAL E SAÚDE: formação e trabalho profissional.4. ed. São Paulo: Cortez, 2009. Cap. 7.
- LESSA, Sergio. **O Mundo dos Homens: Trabalho na ontologia de Lukács**. – 3 ed. – Maceió: coletivo veredas, 2016.
- LESSA, Sergio. **Serviço Social e Trabalho: porque o serviço social não é trabalho**. 3. ed. Maceió: coletivo veredas, 2016
- MATOS, Maurílio Castro de. **Serviço Social, ética e Saúde: reflexões para o exercício profissional/ Maurílio Castro de Matos**. – São Paulo : Cortez, 2013.
- Ministério da Saúde. **Residência Multiprofissional em Saúde: Experiências, avanços e desafios**. Brasília: Ministério da Saúde, 2006a.
- Parâmetros Para Atuação Do Serviço Social Na Saúde**. site do CFESS, Brasília, 2010.
- Residência em Saúde e Serviço Social: subsídios para reflexão**. Site do CFESS, Brasília. 2017.
- SCHMALLER, V.P.V; LEMOS J; SILVA M.G; LIMA, M.L.L.T. **Trabalho em saúde, formação profissional e inserção do Serviço Social na residência multiprofissional em saúde da família**. Textos & Contextos (Porto Alegre), v. 11, n. 2, p. 346 - 361, ago./dez. 2012.
- MOTA, Ana Elizabete... [et al.], (orgs). **Serviço Social e Saúde: formação e trabalho profissional**. - 4.ed. São Paulo: Cortez; Brasília, DF: OPAS, OMS, Ministério da Saúde, 2009.

ÍNDICE REMISSIVO

A

Abortamento 30, 31, 32, 34, 36, 37, 38, 39

Aborto 30, 31, 32, 35, 36, 37, 38, 39

Aids 38, 51, 52, 53, 54, 60, 61, 62

Álcool 40, 41, 43, 46, 47, 48, 49, 50, 95, 107

B

Brasil 2, 3, 4, 5, 9, 10, 11, 13, 14, 16, 19, 22, 23, 24, 25, 26, 27, 29, 30, 31, 32, 33, 34, 35, 37, 38, 39, 45, 52, 53, 54, 55, 62, 64, 65, 66, 67, 70, 71, 72, 74, 75, 76, 78, 81, 83, 85, 91, 92, 96, 97, 98, 99, 101, 103, 105, 106, 107, 108, 109, 110, 113, 120, 122, 123, 126, 127, 128, 131, 132, 134, 135, 136, 137, 138, 142

Brasileiro 4, 5, 19, 20, 22, 34, 53, 62, 63, 64, 66, 67, 72, 74, 100, 101, 116, 127, 131, 135

C

Câncer 27, 63, 64, 67, 69, 71, 72, 78, 144

Caps 12, 40, 41, 43, 44, 45, 46, 47, 48, 49, 50, 92, 94, 99, 103, 105, 107

CRAS 30, 34, 35

D

Desinstitucionalização 97, 98, 100, 101, 106

Diagnóstico 22, 51, 52, 54, 55, 56, 57, 58, 59, 60, 61, 67, 68, 69, 72, 102, 113, 115, 121, 144

Direito 3, 10, 11, 13, 14, 15, 16, 19, 23, 24, 28, 29, 31, 46, 53, 55, 65, 66, 68, 74, 76, 95, 96, 103, 108, 109, 110, 111, 112, 117, 120, 121, 122, 123, 124, 135, 138, 141

Documento 1, 4, 5, 7, 9, 11, 13, 14, 15, 16, 18, 31, 90, 93, 96, 117, 126

Drogas 40, 41, 42, 43, 45, 46, 47, 48, 49, 50, 95, 104, 107, 113, 117, 123

E

Educação 1, 17, 19, 20, 23, 24, 27, 30, 31, 32, 33, 34, 37, 39, 60, 76, 78, 79, 80, 81, 82, 84, 85, 91, 95, 102, 107, 109, 131, 133, 142

Empoderamento 17, 73, 74, 75, 78, 79, 81, 99, 127, 128, 129, 130, 132

Empresariamento 133, 134, 136, 137, 141

Envelhecimento 125, 126, 127, 128, 129, 130, 131, 132, 144

Estágio 23, 52, 89, 90, 92, 93, 95, 96, 134

F

Família 1, 3, 6, 8, 10, 11, 12, 14, 16, 18, 24, 40, 41, 45, 46, 47, 48, 49, 51, 56, 57, 58, 60, 76, 77,

88, 92, 94, 95, 96, 97, 98, 99, 100, 101, 102, 103, 104, 105, 106, 107, 109, 120, 122, 140, 144
Fundamentais 10, 40, 64, 86, 108, 109, 110, 118, 126
Fundamental 10, 19, 44, 61, 68, 74, 84, 88, 104, 109, 110, 111, 120, 121, 130

H

HIV 38, 51, 52, 53, 54, 55, 56, 57, 58, 59, 60, 61, 62
Hospital 9, 10, 15, 36, 51, 52, 54, 63, 64, 68, 71, 73, 74, 76, 77, 78, 79, 80, 81, 82, 83, 85, 87, 89,
90, 92, 93, 94, 95, 96, 134, 139, 144

I

Idoso 16, 110, 125, 126, 127, 128, 129, 130, 131, 132

J

Judicialização 108, 109, 110, 117, 120, 121, 122, 123, 124

M

Mental 1, 2, 6, 7, 8, 9, 12, 15, 17, 18, 19, 23, 33, 40, 41, 42, 43, 45, 49, 50, 66, 89, 90, 91, 92, 93,
94, 95, 96, 97, 98, 99, 100, 101, 102, 103, 104, 105, 106, 107, 126, 127, 128, 129, 132
Mulher 8, 17, 19, 20, 21, 22, 23, 24, 25, 26, 27, 28, 29, 31, 32, 35, 36, 37, 42, 43, 44, 45, 46, 47,
48, 49, 50, 61, 63, 64, 68, 70, 78, 103
Multiprofissional 25, 63, 80, 82, 83, 84, 85, 86, 87, 88, 134, 140, 144

N

Nascimento 1, 2, 4, 5, 7, 8, 9, 10, 11, 12, 13, 14, 15, 16, 17, 18, 19, 46, 51
Negra 63, 64, 65, 66, 67, 68, 69, 70, 71, 72

P

Participação 5, 7, 22, 23, 33, 35, 38, 73, 75, 76, 77, 78, 79, 80, 81, 87, 92, 94, 95, 97, 99, 100,
101, 102, 115, 116, 127, 129, 130
Planejamento 5, 19, 21, 22, 23, 24, 25, 26, 27, 28, 29, 36, 37, 55, 75, 76, 78, 86, 139
Política 23, 28, 29, 38, 45, 51, 52, 53, 55, 63, 65, 66, 67, 68, 69, 70, 71, 74, 75, 78, 86, 90, 91, 92,
96, 98, 99, 105, 106, 107, 111, 113, 114, 116, 123, 126, 127, 128, 129, 131, 133, 134, 136, 137,
138, 140, 141, 142, 143, 144
Promoção 10, 22, 25, 29, 32, 53, 65, 73, 74, 75, 76, 77, 80, 81, 87, 93, 95, 110, 123, 125, 126,
127, 128, 129, 130, 131, 132
Psicoativas 40, 41, 42, 43, 44, 45, 46, 48, 49, 50

R

Racial 64, 65, 66, 67, 69, 70, 71

Racismo 63, 64, 65, 66, 67, 68, 69, 70, 71, 72

Relações Sociais 4, 6, 42, 47, 51, 52, 53, 54, 55, 58, 61, 69, 84, 102

Reprodutivo 21, 22, 23, 24, 25, 26, 27, 28, 29, 55

Residência 63, 82, 83, 84, 85, 86, 87, 88, 102, 134, 144

Rurais 1, 2, 5, 6, 7, 8, 12, 13, 14, 15, 17, 18, 19, 74

Rural 1, 2, 5, 6, 8, 9, 10, 13, 15, 16, 17, 18, 19

S

Saúde 1, 2, 8, 9, 10, 12, 15, 17, 18, 21, 22, 23, 24, 25, 26, 27, 28, 29, 30, 31, 32, 33, 34, 36, 37, 38, 39, 40, 41, 43, 45, 47, 49, 50, 51, 52, 53, 54, 55, 57, 60, 61, 62, 63, 64, 65, 66, 67, 68, 69, 70, 71, 72, 73, 74, 75, 76, 77, 78, 79, 80, 81, 82, 83, 84, 85, 86, 87, 88, 89, 90, 91, 92, 93, 94, 95, 96, 97, 98, 99, 100, 101, 102, 103, 104, 105, 106, 107, 108, 109, 110, 111, 112, 113, 114, 115, 116, 117, 118, 119, 120, 121, 122, 123, 124, 125, 126, 127, 128, 129, 130, 131, 132, 133, 134, 136, 137, 138, 139, 140, 141, 142, 143, 144

Saúde Mental 1, 2, 15, 17, 23, 33, 40, 41, 43, 45, 49, 66, 89, 90, 91, 92, 93, 94, 95, 96, 97, 98, 99, 100, 101, 102, 103, 104, 105, 106, 107, 127, 132

Sistema Único de Saúde 108

Social 2, 3, 5, 6, 7, 9, 10, 11, 17, 19, 21, 23, 24, 25, 26, 27, 28, 29, 30, 32, 33, 34, 35, 38, 39, 40, 42, 43, 44, 46, 47, 48, 49, 51, 52, 53, 54, 55, 56, 58, 60, 61, 63, 64, 66, 67, 68, 69, 70, 71, 72, 73, 74, 75, 76, 77, 78, 79, 80, 81, 82, 83, 84, 85, 86, 87, 88, 89, 90, 91, 92, 93, 94, 96, 97, 98, 99, 100, 101, 103, 104, 105, 106, 107, 109, 110, 111, 120, 121, 122, 123, 125, 126, 127, 128, 129, 130, 131, 133, 135, 136, 137, 138, 139, 140, 141, 142, 143, 144

SUS 23, 29, 36, 37, 38, 50, 53, 61, 65, 71, 72, 74, 75, 77, 79, 81, 82, 83, 85, 86, 87, 92, 94, 95, 100, 105, 106, 110, 112, 113, 114, 115, 116, 117, 118, 119, 120, 121, 122, 123, 126, 136, 143

T

Transtorno 42, 90, 91, 95, 97, 98, 99, 101, 103, 104, 105, 106, 107

Processos de Subjetivação no Serviço Social

3

www.atenaeditora.com.br 

contato@atenaeditora.com.br 

[@atenaeditora](#) 

www.facebook.com/atenaeditora.com.br 

 **Atena**
Editora

Ano 2020

Processos de Subjetivação no Serviço Social

3

www.atenaeditora.com.br 

contato@atenaeditora.com.br 

[@atenaeditora](#) 

www.facebook.com/atenaeditora.com.br 

 **Atena**
Editora

Ano 2020