



*Engenharia Gráfica para
Artes e Design:
Interfaces e Aplicabilidades*

*Ernane Rosa Martins
(Organizador)*

Atena
Editora

Ano 2020



*Engenharia Gráfica para
Artes e Design:
Interfaces e Aplicabilidades*

*Ernane Rosa Martins
(Organizador)*

Atena
Editora

Ano 2020

Editora Chefe

Profª Drª Antonella Carvalho de Oliveira

Assistentes Editoriais

Natalia Oliveira

Bruno Oliveira

Flávia Barão

Bibliotecário

Maurício Amormino Júnior

Projeto Gráfico e Diagramação

Natália Sandrini de Azevedo

Camila Alves de Cremo

Karine de Lima

Luiza Batista 2020 by Atena Editora

Maria Alice Pinheiro Copyright © Atena Editora

Edição de Arte Copyright do Texto © 2020 Os autores

Luiza Batista Copyright da Edição © 2020 Atena Editora

Revisão Direitos para esta edição cedidos à Atena Editora

Os Autores pelos autores.



Todo o conteúdo deste livro está licenciado sob uma Licença de Atribuição *Creative Commons*. Atribuição 4.0 Internacional (CC BY 4.0).

O conteúdo dos artigos e seus dados em sua forma, correção e confiabilidade são de responsabilidade exclusiva dos autores, inclusive não representam necessariamente a posição oficial da Atena Editora. Permitido o *download* da obra e o compartilhamento desde que sejam atribuídos créditos aos autores, mas sem a possibilidade de alterá-la de nenhuma forma ou utilizá-la para fins comerciais.

A Atena Editora não se responsabiliza por eventuais mudanças ocorridas nos endereços convencionais ou eletrônicos citados nesta obra.

Conselho Editorial

Ciências Humanas e Sociais Aplicadas

Prof. Dr. Álvaro Augusto de Borba Barreto – Universidade Federal de Pelotas

Prof. Dr. Alexandre Jose Schumacher – Instituto Federal de Educação, Ciência e Tecnologia de Mato Grosso

Prof. Dr. Américo Junior Nunes da Silva – Universidade do Estado da Bahia

Prof. Dr. Antonio Carlos Frasson – Universidade Tecnológica Federal do Paraná

Prof. Dr. Antonio Gasparetto Júnior – Instituto Federal do Sudeste de Minas Gerais

Prof. Dr. Antonio Isidro-Filho – Universidade de Brasília

Prof. Dr. Carlos Antonio de Souza Moraes – Universidade Federal Fluminense

Profª Drª Cristina Gaio – Universidade de Lisboa

Prof. Dr. Deyvison de Lima Oliveira – Universidade Federal de Rondônia

Prof. Dr. Edvaldo Antunes de Farias – Universidade Estácio de Sá

Prof. Dr. Elson Ferreira Costa – Universidade do Estado do Pará

Prof. Dr. Eloi Martins Senhora – Universidade Federal de Roraima

Prof. Dr. Gustavo Henrique Cepolini Ferreira – Universidade Estadual de Montes Claros
Profª Drª Ivone Goulart Lopes – Instituto Internazionale delle Figlie de Maria Ausiliatrice
Prof. Dr. Julio Candido de Meirelles Junior – Universidade Federal Fluminense
Profª Drª Lina Maria Gonçalves – Universidade Federal do Tocantins
Prof. Dr. Luis Ricardo Fernandes da Costa – Universidade Estadual de Montes Claros
Profª Drª Natiéli Piovesan – Instituto Federal do Rio Grande do Norte
Prof. Dr. Marcelo Pereira da Silva – Pontifícia Universidade Católica de Campinas
Profª Drª Maria Luzia da Silva Santana – Universidade Federal de Mato Grosso do Sul
Profª Drª Paola Andressa Scortegagna – Universidade Estadual de Ponta Grossa
Profª Drª Rita de Cássia da Silva Oliveira – Universidade Estadual de Ponta Grossa
Prof. Dr. Rui Maia Diamantino – Universidade Salvador
Prof. Dr. Urandi João Rodrigues Junior – Universidade Federal do Oeste do Pará
Profª Drª Vanessa Bordin Viera – Universidade Federal de Campina Grande
Prof. Dr. William Cleber Domingues Silva – Universidade Federal Rural do Rio de Janeiro
Prof. Dr. Willian Douglas Guilherme – Universidade Federal do Tocantins

Ciências Agrárias e Multidisciplinar

Prof. Dr. Alexandre Igor Azevedo Pereira – Instituto Federal Goiano
Prof. Dr. Antonio Pasqualetto – Pontifícia Universidade Católica de Goiás
Prof. Dr. Cleberton Correia Santos – Universidade Federal da Grande Dourados
Profª Drª Daiane Garabeli Trojan – Universidade Norte do Paraná
Profª Drª Diocléa Almeida Seabra Silva – Universidade Federal Rural da Amazônia
Prof. Dr. Écio Souza Diniz – Universidade Federal de Viçosa
Prof. Dr. Fábio Steiner – Universidade Estadual de Mato Grosso do Sul
Prof. Dr. Fágner Cavalcante Patrocínio dos Santos – Universidade Federal do Ceará
Profª Drª Girlene Santos de Souza – Universidade Federal do Recôncavo da Bahia
Prof. Dr. Jael Soares Batista – Universidade Federal Rural do Semi-Árido
Prof. Dr. Júlio César Ribeiro – Universidade Federal Rural do Rio de Janeiro
Profª Drª Lina Raquel Santos Araújo – Universidade Estadual do Ceará
Prof. Dr. Pedro Manuel Villa – Universidade Federal de Viçosa
Profª Drª Raissa Rachel Salustriano da Silva Matos – Universidade Federal do Maranhão
Prof. Dr. Ronilson Freitas de Souza – Universidade do Estado do Pará
Profª Drª Talita de Santos Matos – Universidade Federal Rural do Rio de Janeiro
Prof. Dr. Tiago da Silva Teófilo – Universidade Federal Rural do Semi-Árido
Prof. Dr. Valdemar Antonio Paffaro Junior – Universidade Federal de Alfenas

Ciências Biológicas e da Saúde

Prof. Dr. André Ribeiro da Silva – Universidade de Brasília
Profª Drª Anelise Levay Murari – Universidade Federal de Pelotas
Prof. Dr. Benedito Rodrigues da Silva Neto – Universidade Federal de Goiás
Prof. Dr. Douglas Siqueira de Almeida Chaves -Universidade Federal Rural do Rio de Janeiro
Prof. Dr. Edson da Silva – Universidade Federal dos Vales do Jequitinhonha e Mucuri
Profª Drª Eleuza Rodrigues Machado – Faculdade Anhanguera de Brasília
Profª Drª Elane Schwinden Prudêncio – Universidade Federal de Santa Catarina
Profª Drª Eysler Gonçalves Maia Brasil – Universidade da Integração Internacional da Lusofonia Afro-Brasileira
Prof. Dr. Ferlando Lima Santos – Universidade Federal do Recôncavo da Bahia

Profª Drª Gabriela Vieira do Amaral – Universidade de Vassouras
Prof. Dr. Gianfábio Pimentel Franco – Universidade Federal de Santa Maria
Prof. Dr. Helio Franklin Rodrigues de Almeida – Universidade Federal de Rondônia
Profª Drª Iara Lúcia Tescarollo – Universidade São Francisco
Prof. Dr. Igor Luiz Vieira de Lima Santos – Universidade Federal de Campina Grande
Prof. Dr. Jesus Rodrigues Lemos – Universidade Federal do Piauí
Prof. Dr. Jônatas de França Barros – Universidade Federal do Rio Grande do Norte
Prof. Dr. José Max Barbosa de Oliveira Junior – Universidade Federal do Oeste do Pará
Prof. Dr. Luís Paulo Souza e Souza – Universidade Federal do Amazonas
Profª Drª Magnólia de Araújo Campos – Universidade Federal de Campina Grande
Prof. Dr. Marcus Fernando da Silva Praxedes – Universidade Federal do Recôncavo da Bahia
Profª Drª Mylena Andréa Oliveira Torres – Universidade Ceuma
Profª Drª Natiéli Piovesan – Instituto Federal do Rio Grande do Norte
Prof. Dr. Paulo Inada – Universidade Estadual de Maringá
Profª Drª Regiane Luz Carvalho – Centro Universitário das Faculdades Associadas de Ensino
Profª Drª Renata Mendes de Freitas – Universidade Federal de Juiz de Fora
Profª Drª Vanessa Lima Gonçalves – Universidade Estadual de Ponta Grossa
Profª Drª Vanessa Bordin Viera – Universidade Federal de Campina Grande

Ciências Exatas e da Terra e Engenharias

Prof. Dr. Adélio Alcino Sampaio Castro Machado – Universidade do Porto
Prof. Dr. Alexandre Leite dos Santos Silva – Universidade Federal do Piauí
Prof. Dr. Carlos Eduardo Sanches de Andrade – Universidade Federal de Goiás
Profª Drª Carmen Lúcia Voigt – Universidade Norte do Paraná
Prof. Dr. Douglas Gonçalves da Silva – Universidade Estadual do Sudoeste da Bahia
Prof. Dr. Eloi Rufato Junior – Universidade Tecnológica Federal do Paraná
Prof. Dr. Fabrício Menezes Ramos – Instituto Federal do Pará
Profª Dra. Jéssica Verger Nardeli – Universidade Estadual Paulista Júlio de Mesquita Filho
Prof. Dr. Juliano Carlo Rufino de Freitas – Universidade Federal de Campina Grande
Profª Drª Luciana do Nascimento Mendes – Instituto Federal de Educação, Ciência e Tecnologia do Rio Grande do Norte
Prof. Dr. Marcelo Marques – Universidade Estadual de Maringá
Profª Drª Neiva Maria de Almeida – Universidade Federal da Paraíba
Profª Drª Natiéli Piovesan – Instituto Federal do Rio Grande do Norte
Prof. Dr. Takeshy Tachizawa – Faculdade de Campo Limpo Paulista

Linguística, Letras e Artes

Profª Drª Adriana Demite Stephani – Universidade Federal do Tocantins
Profª Drª Angeli Rose do Nascimento – Universidade Federal do Estado do Rio de Janeiro
Profª Drª Denise Rocha – Universidade Federal do Ceará
Prof. Dr. Fabiano Tadeu Grazioli – Universidade Regional Integrada do Alto Uruguai e das Missões
Prof. Dr. Gilmei Fleck – Universidade Estadual do Oeste do Paraná
Profª Drª Keyla Christina Almeida Portela – Instituto Federal de Educação, Ciência e Tecnologia de Mato Grosso
Profª Drª Miranilde Oliveira Neves – Instituto de Educação, Ciência e Tecnologia do Pará
Profª Drª Sandra Regina Gardacho Pietrobon – Universidade Estadual do Centro-Oeste
Profª Drª Sheila Marta Carregosa Rocha – Universidade do Estado da Bahia

Conselho Técnico Científico

- Prof. Me. Abrãao Carvalho Nogueira – Universidade Federal do Espírito Santo
Prof. Me. Adalberto Zorzo – Centro Estadual de Educação Tecnológica Paula Souza
Prof. Me. Adalto Moreira Braz – Universidade Federal de Goiás
Prof. Dr. Adaylson Wagner Sousa de Vasconcelos – Ordem dos Advogados do Brasil/Seccional Paraíba
Prof. Dr. Adilson Tadeu Basquerote Silva – Universidade para o Desenvolvimento do Alto Vale do Itajaí
Prof. Me. Alexsandro Teixeira Ribeiro – Centro Universitário Internacional
Prof. Me. André Flávio Gonçalves Silva – Universidade Federal do Maranhão
Prof^a Ma. Anne Karynne da Silva Barbosa – Universidade Federal do Maranhão
Prof^a Dr^a Andreza Lopes – Instituto de Pesquisa e Desenvolvimento Acadêmico
Prof^a Dr^a Andrezza Miguel da Silva – Universidade Estadual do Sudoeste da Bahia
Prof. Dr. Antonio Hot Pereira de Faria – Polícia Militar de Minas Gerais
Prof. Me. Armando Dias Duarte – Universidade Federal de Pernambuco
Prof^a Ma. Bianca Camargo Martins – UniCesumar
Prof^a Ma. Carolina Shimomura Nanya – Universidade Federal de São Carlos
Prof. Me. Carlos Antônio dos Santos – Universidade Federal Rural do Rio de Janeiro
Prof. Ma. Cláudia de Araújo Marques – Faculdade de Música do Espírito Santo
Prof^a Dr^a Cláudia Taís Siqueira Cagliari – Centro Universitário Dinâmica das Cataratas
Prof. Me. Daniel da Silva Miranda – Universidade Federal do Pará
Prof^a Ma. Daniela da Silva Rodrigues – Universidade de Brasília
Prof^a Ma. Daniela Remião de Macedo – Universidade de Lisboa
Prof^a Ma. Dayane de Melo Barros – Universidade Federal de Pernambuco
Prof. Me. Douglas Santos Mezacas – Universidade Estadual de Goiás
Prof. Me. Edevaldo de Castro Monteiro – Embrapa Agrobiologia
Prof. Me. Eduardo Gomes de Oliveira – Faculdades Unificadas Doctum de Cataguases
Prof. Me. Eduardo Henrique Ferreira – Faculdade Pitágoras de Londrina
Prof. Dr. Edwaldo Costa – Marinha do Brasil
Prof. Me. Eliel Constantino da Silva – Universidade Estadual Paulista Júlio de Mesquita
Prof. Me. Euvaldo de Sousa Costa Junior – Prefeitura Municipal de São João do Piauí
Prof^a Ma. Fabiana Coelho Couto Rocha Corrêa – Centro Universitário Estácio Juiz de Fora
Prof. Dr. Fabiano Lemos Pereira – Prefeitura Municipal de Macaé
Prof. Me. Felipe da Costa Negrão – Universidade Federal do Amazonas
Prof^a Dr^a Germana Ponce de Leon Ramírez – Centro Universitário Adventista de São Paulo
Prof. Me. Gevair Campos – Instituto Mineiro de Agropecuária
Prof. Dr. Guilherme Renato Gomes – Universidade Norte do Paraná
Prof. Me. Gustavo Krahl – Universidade do Oeste de Santa Catarina
Prof. Me. Helton Rangel Coutinho Junior – Tribunal de Justiça do Estado do Rio de Janeiro
Prof^a Ma. Isabelle Cerqueira Sousa – Universidade de Fortaleza
Prof^a Ma. Jaqueline Oliveira Rezende – Universidade Federal de Uberlândia
Prof. Me. Javier Antonio Albornoz – University of Miami and Miami Dade College
Prof. Me. Jhonatan da Silva Lima – Universidade Federal do Pará
Prof. Dr. José Carlos da Silva Mendes – Instituto de Psicologia Cognitiva, Desenvolvimento Humano e Social
Prof. Me. Jose Elyton Batista dos Santos – Universidade Federal de Sergipe
Prof. Me. José Luiz Leonardo de Araujo Pimenta – Instituto Nacional de Investigación Agropecuaria Uruguay
Prof. Me. José Messias Ribeiro Júnior – Instituto Federal de Educação Tecnológica de Pernambuco

Profª Drª Juliana Santana de Curcio – Universidade Federal de Goiás
Profª Ma. Juliana Thaisa Rodrigues Pacheco – Universidade Estadual de Ponta Grossa
Profª Drª Kamilly Souza do Vale – Núcleo de Pesquisas Fenomenológicas/UFPA
Prof. Dr. Kárpio Márcio de Siqueira – Universidade do Estado da Bahia
Profª Drª Karina de Araújo Dias – Prefeitura Municipal de Florianópolis
Prof. Dr. Lázaro Castro Silva Nascimento – Laboratório de Fenomenologia & Subjetividade/UFPR
Prof. Me. Leonardo Tullio – Universidade Estadual de Ponta Grossa
Profª Ma. Lilian Coelho de Freitas – Instituto Federal do Pará
Profª Ma. Liliani Aparecida Sereno Fontes de Medeiros – Consórcio CEDERJ
Profª Drª Lívia do Carmo Silva – Universidade Federal de Goiás
Prof. Me. Lucio Marques Vieira Souza – Secretaria de Estado da Educação, do Esporte e da Cultura de Sergipe
Prof. Me. Luis Henrique Almeida Castro – Universidade Federal da Grande Dourados
Prof. Dr. Luan Vinicius Bernardelli – Universidade Estadual do Paraná
Prof. Dr. Michel da Costa – Universidade Metropolitana de Santos
Prof. Dr. Marcelo Máximo Purificação – Fundação Integrada Municipal de Ensino Superior
Prof. Me. Marcos Aurelio Alves e Silva – Instituto Federal de Educação, Ciência e Tecnologia de São Paulo
Profª Ma. Maria Elanny Damasceno Silva – Universidade Federal do Ceará
Profª Ma. Marileila Marques Toledo – Universidade Federal dos Vales do Jequitinhonha e Mucuri
Prof. Me. Ricardo Sérgio da Silva – Universidade Federal de Pernambuco
Prof. Me. Rafael Henrique Silva – Hospital Universitário da Universidade Federal da Grande Dourados
Profª Ma. Renata Luciane Polsaque Young Blood – UniSecal
Prof. Me. Sebastião André Barbosa Junior – Universidade Federal Rural de Pernambuco
Profª Ma. Silene Ribeiro Miranda Barbosa – Consultoria Brasileira de Ensino, Pesquisa e Extensão
Profª Ma. Solange Aparecida de Souza Monteiro – Instituto Federal de São Paulo
Prof. Me. Tallys Newton Fernandes de Matos – Faculdade Regional Jaguaribana
Profª Ma. Thatianny Jasmine Castro Martins de Carvalho – Universidade Federal do Piauí
Prof. Me. Tiago Silvio Dedoné – Colégio ECEL Positivo
Prof. Dr. Welleson Feitosa Gazel – Universidade Paulista

Engenharia gráfica para artes e design: interfaces e aplicabilidades

Editora Chefe: Profª Drª Antonella Carvalho de Oliveira
Bibliotecário: Maurício Amormino Júnior
Diagramação: Natália Sandrini de Azevedo
Edição de Arte: Luiza Batista
Revisão: Os Autores
Organizador: Ernane Rosa Martins

Dados Internacionais de Catalogação na Publicação (CIP) (eDOC BRASIL, Belo Horizonte/MG)	
E57	Engenharia gráfica para artes e design [recurso eletrônico] : interfaces e aplicabilidades / Organizador Ernane Rosa Martins. – Ponta Grossa, PR: Atena, 2020. Formato: PDF Requisitos de sistema: Adobe Acrobat Reader. Modo de acesso: World Wide Web. Inclui bibliografia ISBN 978-65-5706-224-1 DOI 10.22533/at.ed.241202707 1. Engenharia gráfica. I. Martins, Ernane Rosa. CDD 604.2
Elaborado por Maurício Amormino Júnior – CRB6/2422	

Atena Editora
Ponta Grossa – Paraná – Brasil
Telefone: +55 (42) 3323-5493
www.atenaeditora.com.br
contato@atenaeditora.com.br

APRESENTAÇÃO

Os estudos e pesquisas presentes nesta obra permitem ao leitor obter uma visão teórica crítica clara e concisa do campo de conhecimento envolvendo a engenharia gráfica, em uma perspectiva totalmente interdisciplinar. Assim, este livro sintetiza 15 trabalhos relevantes, que servem como guia para qualquer um interessado nesta temática, especialmente para estudantes de Arquitetura, Design, Engenharia, Licenciaturas em Artes, Desenho, Matemática e áreas afins, assim como para pesquisadores, designers, professores, e profissionais.

Estes trabalhos trazem a reflexão abordagens importantes, tais como: a compreensão da lógica da trisseção do cubo, associada ao propósito de apropriação das técnicas de desenho paramétrico e fabricação digital, aplicação de um jogo lúdico para promover a conscientização e a mobilização da população sobre a temática da água, o dispositivo Chromoscope resultado de um exercício de representação com o propósito de compreender e interpretar a lógica de um modelo de distribuição espacial de cor luz, o color cube, utilizado para caracterizar o universo visual digital, um método capaz de reproduzir protótipos de ossos do corpo humano com o auxílio da modelagem 3D e da prototipagem rápida, o desenvolvimento de um ambiente web para a construção de poliedros de Arquimedes em Realidade Aumentada (RA) e Realidade Virtual (RV), a experiência de ensino de acústica urbana e de projeto de intervenção na paisagem, um método de ensino de projeto de arquitetura, que se apoia em conhecimentos e técnicas oriundos dos sistemas geométricos de representação, apresenta os conceitos matemáticos a partir de um recurso visual chamado caligrama, a produção de material didático tátil para utilização nas aulas de Ciências em turmas regulares do ensino fundamental com alunos deficientes visuais inclusos, um estudo sobre a importância da prototipagem rápida na joalheria e os avanços tecnológicos que têm auxiliado a manufatura atual, reduzindo o tempo de produção de uma peça, assim como o seu custo total e perda de materiais no processo, as potencialidades da modelagem arquitetônica no processo de ensino, incorporando novos métodos de aprendizados utilizando os processos de referências circulares, um projeto do protótipo de um veículo de exploração espacial (rover), uma aplicação que utiliza reconhecimento facial, inteligência artificial e redes neurais complexas juntamente com um processamento computacional, para reconhecimento de padrões e aprendizagem automática, uma reflexão epistemológica a respeito da Geometria Gráfica e o desenvolvimento de um ambiente web para visualizações dos planetas do Sistema Solar em Realidade Aumentada (RA) e Realidade Virtual (RV).

Aos autores dos capítulos desta obra, meus mais sinceros agradecimentos pela submissão de seus estudos na Atena Editora. Aos leitores, desejo que este livro possa colaborar e instigar novas e interessantes reflexões mais aprofundadas sobre esta temática.

Ernane Rosa Martins

SUMÁRIO

CAPÍTULO 1	1
A TRISSECÇÃO DO CUBO COMO LÓGICA EM AÇÕES PROJETUAIS DE ARQUITETURA	
Adriane Borda Almeida da Silva Gabriel Martins da Silva Valentina Toaldo Brum	
DOI 10.22533/at.ed.2412027071	
CAPÍTULO 2	13
APLICAÇÃO DE JOGO LÚDICO PARA CONSCIENTIZAÇÃO DE CRIANÇAS NA TEMÁTICA ÁGUA	
Ana Carolina da Silva Valença de Souza Camila de Abreu Correa Jádia Natividade Nunes de Oliveira Anna Virgínia Muniz Machado	
DOI 10.22533/at.ed.2412027072	
CAPÍTULO 3	19
CHROMOSCOPE: ATRIBUIÇÃO DE SENTIDOS A UM MODELO DE DISTRIBUIÇÃO ESPACIAL DE COR	
Adriane Borda Almeida da Silva Valentina Toaldo Brum Thiago Costa Guedes	
DOI 10.22533/at.ed.2412027073	
CAPÍTULO 4	30
DESENVOLVIMENTO DE PROTÓTIPOS DO CORPO HUMANO PARA ESTUDOS NA MEDICINA	
Bárbara de Cássia Xavier Cassins Aguiar Marcio Henrique de Sousa Carboni Caroline Valetton	
DOI 10.22533/at.ed.2412027074	
CAPÍTULO 5	35
DESENVOLVIMENTO DE UM AMBIENTE WEB DE REALIDADE AUMENTADA E REALIDADE VIRTUAL PARA A VISUALIZAÇÃO DOS POLIEDROS DE ARQUIMEDES	
Paulo Henrique Siqueira	
DOI 10.22533/at.ed.2412027075	
CAPÍTULO 6	48
ENSINO DE PROJETO E DE ACÚSTICA URBANA	
Tarciso Binoti Simas Carlos Mavíael Carvalho	
DOI 10.22533/at.ed.2412027076	
CAPÍTULO 7	60
ENSINO DO PROJETO DE ARQUITETURA E MODELAGEM ASSOCIADOS AOS SISTEMAS GEOMÉTRICOS DE REPRESENTAÇÃO	
Ivan Silvio de Lima Xavier Denise Vianna Nunes	
DOI 10.22533/at.ed.2412027077	

CAPÍTULO 8	71
MAIS COM MENOS – CRIANDO CALIGRAMAS A PARTIR DE CONCEITOS MATEMÁTICOS	
Marlon Amorim Tenório	
DOI 10.22533/at.ed.2412027078	
CAPÍTULO 9	75
MATERIAL DIDÁTICO ADAPTADO NO ENSINO DE CIÊNCIAS PARA PESSOAS COM DEFICIÊNCIA VISUAL	
Bárbara de Cássia Xavier Cassins Aguiar	
Andrea Faria Andrade	
Fernanda Dal Pasqual	
DOI 10.22533/at.ed.2412027079	
CAPÍTULO 10	86
MODELAGEM 3D E PROTOTIPAGEM RÁPIDA NA PRODUÇÃO DE JOIAS COM MATERIAIS ALTERNATIVOS	
Bárbara de Cássia Xavier Cassins Aguiar	
Giancarlo de França Aguiar	
Eduardo Augusto Goldbach	
DOI 10.22533/at.ed.24120270710	
CAPÍTULO 11	97
MODELAGEM ARQUITETÔNICA, PROJETO DIGITAL E AÇÕES COLABORATIVAS	
Ivan Silvio de Lima Xavier	
DOI 10.22533/at.ed.24120270711	
CAPÍTULO 12	109
PROJETANDO MARTE: DESENVOLVIMENTO DE UM VEÍCULO BRASILEIRO DE EXPLORAÇÃO ESPACIAL À TRAÇÃO HUMANA	
Karina Karim Gomes	
Fabiana Rodrigues Leta	
DOI 10.22533/at.ed.24120270712	
CAPÍTULO 13	122
QUALIDADE E EFICIÊNCIA EM RECONHECIMENTO FACIAL USANDO INTELIGÊNCIA ARTIFICIAL E REDES NEURAIS COMPLEXAS PARA ANIMAÇÕES AUDIOVISUAIS	
Daniel Rodrigues Ferraz Izario	
Yuzo Iano	
João Luiz Brancalhona Filho	
Karine Mendes Siqueira Rodrigues Ferraz Izario	
DOI 10.22533/at.ed.24120270713	
CAPÍTULO 14	134
QUEM SOMOS? O QUE FAZEMOS? PARA ONDE VAMOS? UMA REFLEXÃO EPISTEMOLÓGICA SOBRE A GEOMETRIA GRÁFICA	
Andiara Valentina de Freitas e Lopes	
Mariana Buarque Ribeiro de Gusmão	
Maximiliano Carneiro-da-Cunha	
DOI 10.22533/at.ed.24120270714	

CAPÍTULO 15	146
VISUALIZAÇÃO DOS PLANETAS DO SISTEMA SOLAR UTILIZANDO UM AMBIENTE WEB EM REALIDADE AUMENTADA E REALIDADE VIRTUAL	
Paulo Henrique Siqueira	
DOI 10.22533/at.ed.24120270715	
SOBRE O ORGANIZADOR	159
ÍNDICE REMISSÍVO	160

DESENVOLVIMENTO DE PROTÓTIPOS DO CORPO HUMANO PARA ESTUDOS NA MEDICINA

Data de aceite: 01/07/2020

Bárbara de Cássia Xavier Cassins Aguiar

Universidade Federal do Paraná

Curitiba- PR

<http://lattes.cnpq.br/4503060301357142>

Marcio Henrique de Sousa Carboni

Universidade Federal do Paraná

Curitiba- PR

<http://lattes.cnpq.br/6355737696051618>

Caroline Valetton

Pontifícia Universidade Católica do Paraná

Curitiba- PR

<http://lattes.cnpq.br/9744777530212080>

RESUMO: A utilização de modelos didáticos nos permite colaborar com o aprendizado dos estudantes. Entretanto, nem sempre é possível ter nas aulas de anatomia um modelo biológico. Nessa perspectiva, modelos 3D cumprem esse papel. Este trabalho apresenta um método capaz de reproduzir protótipos de ossos do corpo humano com o auxílio da modelagem 3D e da prototipagem rápida, tornando-se instrumento para a construção de material didático/pedagógico. Ademais, profissionais da área médica também encontram dificuldades, como a falta de modelos de representação

das partes do corpo para uma correta e clara explicação do problema ao paciente. Neste sentido, o presente trabalho contribui com a busca de soluções para este problema.

PALAVRAS-CHAVE: modelos didáticos; modelagem 3D; prototipagem rápida.

DEVELOPMENT OF HUMAN BODY

PROTOTYPES FOR MEDICAL STUDIES

ABSTRACT: The use of didactic models allows us to collaborate with students learning. However, it is not always possible to take anatomy classes in a biological model. From this perspective, 3D models fulfill this role. This work presents a method capable of reproducing prototypes of bones of the human body with the aid of 3D modeling and rapid prototyping, becoming an instrument for the construction of didactic / pedagogical material. In addition, medical professionals also have difficulties, such as the lack of models of body parts representation for a correct and clear explanation of the problem to the patient. In this sense, the present work with a search for solutions to this problem.

KEYWORDS: didactic models; 3D modeling; rapid prototyping.

1 | INTRODUÇÃO

Diante da introdução de novas tecnologias em ensino nos últimos anos, a utilização de modelos didáticos nos permite colaborar com o aprendizado dos estudantes. Com a modelagem 3D e a prototipagem rápida é possível reproduzir qualquer peça com rapidez e praticidade.

Segundo Matozinhos *et. al* (2017), a modelagem 3D consiste em construir superfícies tridimensionais que, por meio de softwares CAD especializados, compõe objetos poligonais, objetos curvos e esculturas digitais. A partir de um sistema de coordenadas (x, y, z) são dadas as primeiras medidas, iniciando sempre com sólidos geométricos simples (esferas, cilindros, paralelepípedos, entre outros) ou com desenhos 2D que devem ser extrudados.

Para uma boa visualização do produto final, é realizada uma renderização (processo onde é gerada uma imagem realista do objeto) ou a prototipagem rápida. Tendo a impressão 3D como método mais usual, a prototipagem rápida é um processo acelerado e econômico na produção em grande escala de objetos e utiliza os modelos de projeto CAD como base e, através do processo aditivo, os objetos são construídos camada a camada de acordo com a programação feita pelo software (MEDEIROS *et. al.*, 2016). Dentre os inúmeros softwares presentes no mercado, os mais utilizados para modelagem 3D são: *SketchUp*, *ZBrush*, *Blender*, *Rhinoceros*, *3Ds Max*, *Fusion*, *Revit* e *SolidWorks*.

Para Donderwinkel *et. al.* (2017), a modelagem 3D e a prototipagem rápida já possuem um amplo mercado e, ainda assim, continuam em processo de inovação constante, utilizando desde os polímeros mais usuais “ABS” e “PLA”, como também novos filamentos como o “*Bioinks*”, substância composta por células vivas utilizada na área da saúde.

Este trabalho apresenta um método capaz de reproduzir protótipos de ossos do corpo humano, com o auxílio da modelagem 3D e da prototipagem rápida, tornando-se instrumento para a construção de material didático/pedagógico. Ademais, profissionais da área médica também encontram dificuldades, como a falta de modelos de representação das partes do corpo, para uma correta e clara explicação do problema ao paciente. Neste sentido, o presente trabalho procura contribuir com a busca de soluções para este problema.

2 | A PELVE

Neste trabalho, o objeto de estudo será o osso da pelve humana feminina. Pretende-se criar um protótipo desta parte com a estrutura óssea e toda parte muscular que compõem o assoalho pélvico.

As disfunções do assoalho pélvico são um grupo de doenças crônicas que atingem principalmente as mulheres na idade reprodutiva e menopausa. Essas disfunções

englobam múltiplos diagnósticos, como: incontinência urinária, prolapsos de órgãos pélvicos, sintomas do trato urinário inferior e incontinência anal e impactam profundamente na qualidade de vida dessas mulheres. Estima-se que 24% das mulheres experimentarão pelo menos um episódio de disfunções do assoalho pélvico em suas vidas e, nos Estados Unidos, o impacto econômico ultrapassa os 20 bilhões de dólares por ano (ENGLISH; ROGO-GUPTA, 2017).

Segundo Ashton-Miller e Delancey (2007) e Neumann et. al. (2006), o assoalho pélvico feminino é uma estrutura do corpo com perspectivas biomecânicas que tem como função evitar as incontinências e os prolapsos durante o aumento da pressão intra-abdominal nas atividades físicas diárias e, ao mesmo tempo, permitir a micção e a evacuação. Sabe-se que em média, de 30 a 50% das mulheres não sabem contrair o seu assoalho pélvico corretamente e a base de treinamento desses músculos implicaria num aumento de força coordenação e velocidade para manter o colo vesical numa posição elevada durante o aumento da pressão intra-abdominal, associada a um adequado fechamento da uretra.

3 | DESENVOLVIMENTO

Muitos modelos 3D estão sendo desenvolvidos com o objetivo de tentar demonstrar os efeitos dos fatores de risco nas disfunções do assoalho pélvico (Parente *et. al.*, 2008). Entretanto, esses modelos ainda são deficitários quanto ao objetivo de educar e instruir as mulheres no entendimento de sua anatomia e funções e, desta forma, os modelos são extremamente escassos no mercado.

3.1 Digitalização do objeto real

A Figura 1 mostra a pelve humana, objeto de estudo, no laboratório para ser escaneada. O osso foi trazido do anatômico da Universidade Federal do Paraná para escaneamento 3D. O osso foi escolhido dentre os disponíveis, a partir de seu estado de conservação.

A Figura 2 mostra a pelve suspensa por fios sendo escaneada com a utilização do Scanner Kinect (Software *Skanect*). O processo de escaneamento levou cerca de 10 minutos.

A Figura 3 apresenta o modelo da pelve escaneada no Software *Skanect*. Devido a composição física dos ossos, o scanner não foi capaz de digitalizar a pelve com perfeição. Para solucionar o problema, técnicas de modelagem 3D estão sendo utilizadas.



Figura 1 - Pelve Humana Utilizada no Projeto

Fonte: Os autores



Figura 2 - Pelve em Laboratório sendo Escaneada

Fonte: Os autores



Figura 3 - Modelo Constituído no Software Skanect

Fonte: Os autores

Até o presente momento, o modelo desenvolvido por estudantes bolsistas do curso de Expressão Gráfica da Universidade Federal do Paraná, sob a supervisão e orientação de seus professores pesquisadores, está sendo corrigido com o auxílio do *Software Blender*, de forma a ser o mais fiel possível à pelve humana e assim, ser exportado em formato

“stl” para impressão 3D no Laboratório de modelagem e Prototipagem (LAMP) da UFPR.

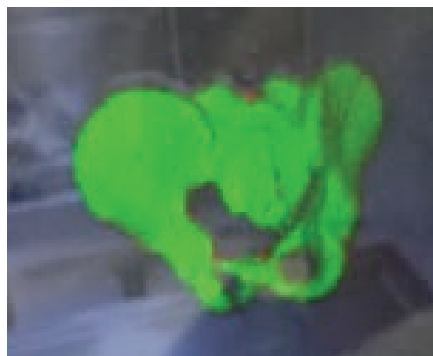
4 | CONCLUSÃO

O uso de scanners além de produzir resultados de alta precisão e detalhamento, acelerou, de forma geral, o processo de reprodução virtual dos ossos. Esta reprodução pode ser feita com qualquer tecnologia de escaneamento, mas é importante ressaltar que a resolução e precisão desta tecnologia será de grande importância à qualidade final do objeto 3D. A escolha dos softwares utilizados neste trabalho foi feita principalmente por questão de domínio e disponibilidade dos autores, podendo ser utilizados outros softwares para efetuar as mesmas tarefas. Este trabalho apresenta um método capaz de reproduzir protótipos de ossos do corpo humano, tornando-se instrumento para a construção de material didático/pedagógico e, também auxiliar profissionais da área da saúde, que encontram dificuldades, como a falta de modelos de representação das partes do corpo, para uma correta e clara explicação do problema ao paciente.

REFERÊNCIAS

- ASHTON-MILLER, J.A.; DELANCEY, J.O.L. *Function Anatomy of the Female Pelvic Floor*. Ann. N.Y. Acad. Sci. 1101: 266-296, 2007.
- DONDERWINKEL, I.; HEST, J. C. M. V.; CAMERON, N. R. *Bio-inks for 3D bioprinting: recent advances and future prospects*. Polymer Chemistry Journal, Issue 31, 2017.
- ENGLISH, E.; ROGO-GUPTA, L. *Impact of distance to treatment center on care seeking for pelvic floor disorders*. *Female Pelvic Medicine & Reconstructive surgery*, V.23, N.06. NOV/DEC 2017, P.438-443.
- MATOZINHOS, I. P. *et al. Impressões 3D: inovações no campo da medicina*. Revista Interdisciplinar Ciências Médicas. Belo Horizonte, p. 143-163, 2017.
- MEDEIROS, I. L. *et al. Impressora 3D tendências para a sociedade do hiperconsumo*. UFSC, 2016.
- NEUMANN, P.B. *et al. Pelvic floor muscle training and adjunctive therapies for the treatment of stress urinary incontinence in women: a systematic review*. BMC Women's health, v.6, 2006, p.6-11.
- PARENTE, M.P.L. *et al. Deformation of the pelvic floor muscles during a vaginal delivery*. International Urogynecology Journal, v.19, 2008, p.65-71.

ÍNDICE REMISSIVO

A

Acessibilidade 76, 85

Ações Colaborativas 61, 69, 97, 99, 102, 103, 106

Acústica Urbana 48, 49, 53, 57

Animações 122, 123, 124, 132

Arquitetura 1, 4, 5, 6, 7, 9, 11, 12, 19, 28, 29, 36, 48, 49, 50, 52, 53, 56, 57, 59, 60, 61, 62, 63, 64, 65, 66, 67, 68, 69, 70, 90, 97, 98, 99, 100, 101, 108, 139, 140, 142, 143, 144, 147

C

Caligramas 71, 72, 73, 74

Competição 17, 49, 52, 109, 110, 111, 112, 115, 119, 120

D

Deficiência Visual 19, 75, 76, 77, 78, 79, 82, 84, 85

Desenho 1, 3, 4, 5, 6, 11, 12, 13, 17, 19, 21, 22, 23, 28, 29, 36, 55, 59, 63, 66, 68, 77, 78, 91, 100, 101, 102, 103, 104, 106, 110, 126, 127, 134, 136, 137, 138, 139, 140, 141, 142, 143, 144, 145

Desenho Paramétrico 1, 3, 4, 5, 6, 11, 12, 19, 21, 22, 23, 28, 100, 101

Desenho Técnico 12, 13, 29, 36, 63, 134, 138, 145

Desenvolvimento Sustentável 14, 17, 18

Design 1, 2, 3, 4, 12, 20, 29, 46, 48, 49, 52, 59, 60, 63, 71, 85, 96, 97, 101, 102, 103, 109, 110, 112, 113, 116, 121, 133, 138, 139, 140, 142, 143, 157

E

Engenharia 13, 17, 36, 45, 47, 98, 99, 109, 110, 112, 113, 114, 115, 116, 117, 118, 119, 120, 121, 142, 145, 156, 158, 159

Espacialização 60, 61, 63, 67

Experimentação 1, 64, 69, 89, 101, 102, 103, 105, 112

Exploração Espacial 109, 110, 111, 120, 121

F

Fabricação Digital 1, 3, 4, 6, 11, 12, 19, 20, 21, 28, 100, 101, 142

Fotomontagem 48, 49, 55, 57

G

Geometria 1, 3, 5, 11, 12, 29, 35, 36, 45, 66, 67, 68, 69, 99, 116, 118, 134, 135, 136, 137, 138, 139, 140, 141, 142, 143, 144, 145, 147, 156

I

Inteligência Artificial 122, 123, 124, 128, 132

J

Jogo 11, 13, 14, 15, 16, 17, 56, 78

L

Lógica 1, 2, 4, 6, 7, 10, 11, 19, 20, 21, 22, 24, 27, 28, 136

M

Materiais Alternativos 36, 86, 87, 88, 90, 96

Material Didático 11, 21, 30, 31, 34, 75, 76, 77, 78, 79, 80

Materialização 1, 6, 60, 61, 62

Modelagem 6, 25, 30, 31, 32, 34, 36, 37, 41, 42, 43, 55, 57, 58, 60, 61, 63, 64, 65, 68, 69, 75, 76, 78, 79, 80, 81, 82, 84, 86, 90, 91, 95, 97, 98, 99, 100, 101, 103, 104, 105, 106, 107, 108, 114, 116, 117, 123, 125, 126, 127, 129, 132, 142, 147, 148, 151, 152, 154

N

NoiseTube 48, 49, 54, 55, 58, 59

P

Poliedros de Arquimedes 35, 37

Projeto 3, 1, 3, 4, 9, 11, 12, 25, 28, 31, 33, 48, 49, 50, 51, 52, 53, 54, 55, 56, 57, 58, 59, 60, 61, 62, 63, 64, 65, 66, 67, 68, 69, 70, 78, 79, 85, 91, 96, 97, 98, 99, 100, 101, 102, 103, 104, 105, 106, 107, 109, 110, 111, 112, 113, 114, 115, 116, 118, 119, 120, 121, 138, 145

Projeto da Paisagem 48, 49, 51, 53, 55, 57, 59

Projeto de Arquitetura 1, 4, 9, 11, 12, 49, 52, 59, 60, 61, 62, 63, 64, 65, 67, 68

Prototipagem Rápida 28, 30, 31, 75, 76, 78, 82, 84, 85, 86, 87, 88, 90, 95, 96

Protótipo 31, 80, 90, 91, 92, 109, 111, 113, 114, 118, 119, 120

R

Realidade Aumentada 35, 36, 41, 43, 45, 146, 147, 151, 154, 156

Realidade Virtual 35, 36, 37, 41, 43, 45, 47, 146, 147, 151, 154, 156, 158

Reconhecimento Facial 122, 123

Recursos Didáticos 76, 78, 85

Redes Neurais 122, 130, 132

Representação 1, 4, 5, 6, 9, 11, 12, 19, 20, 21, 22, 24, 27, 28, 30, 31, 34, 49, 53, 60, 61, 63, 64, 66, 67, 69, 78, 79, 84, 97, 99, 100, 101, 103, 107, 116, 120, 126, 128, 130, 134, 136, 137, 138, 139, 140, 141, 142, 143, 144, 145, 147, 149, 150

S

Sistema RGB 19

Sistemas Estruturais 61, 63, 64, 68, 69, 97, 98, 99, 100, 101, 104, 105, 106, 107, 108

Sistemas Geométricos 60, 61, 63, 64, 66, 67, 69, 99

Sistema Solar 78, 146, 147, 148, 151, 152, 153, 154, 155, 156

Software 5, 6, 23, 31, 32, 33, 48, 49, 50, 54, 57, 80, 82, 85, 91, 97, 102, 118, 129, 143, 159

T

Tecnologias 11, 28, 31, 36, 37, 82, 86, 87, 95, 96, 101, 110, 134, 140, 142, 143, 144, 147, 148, 159

Trisseção do Cubo 1, 4, 6, 10, 11, 12

V

Visualização 31, 35, 36, 37, 43, 44, 45, 47, 57, 60, 61, 91, 100, 146, 147, 148, 149, 153, 154, 155, 156, 158

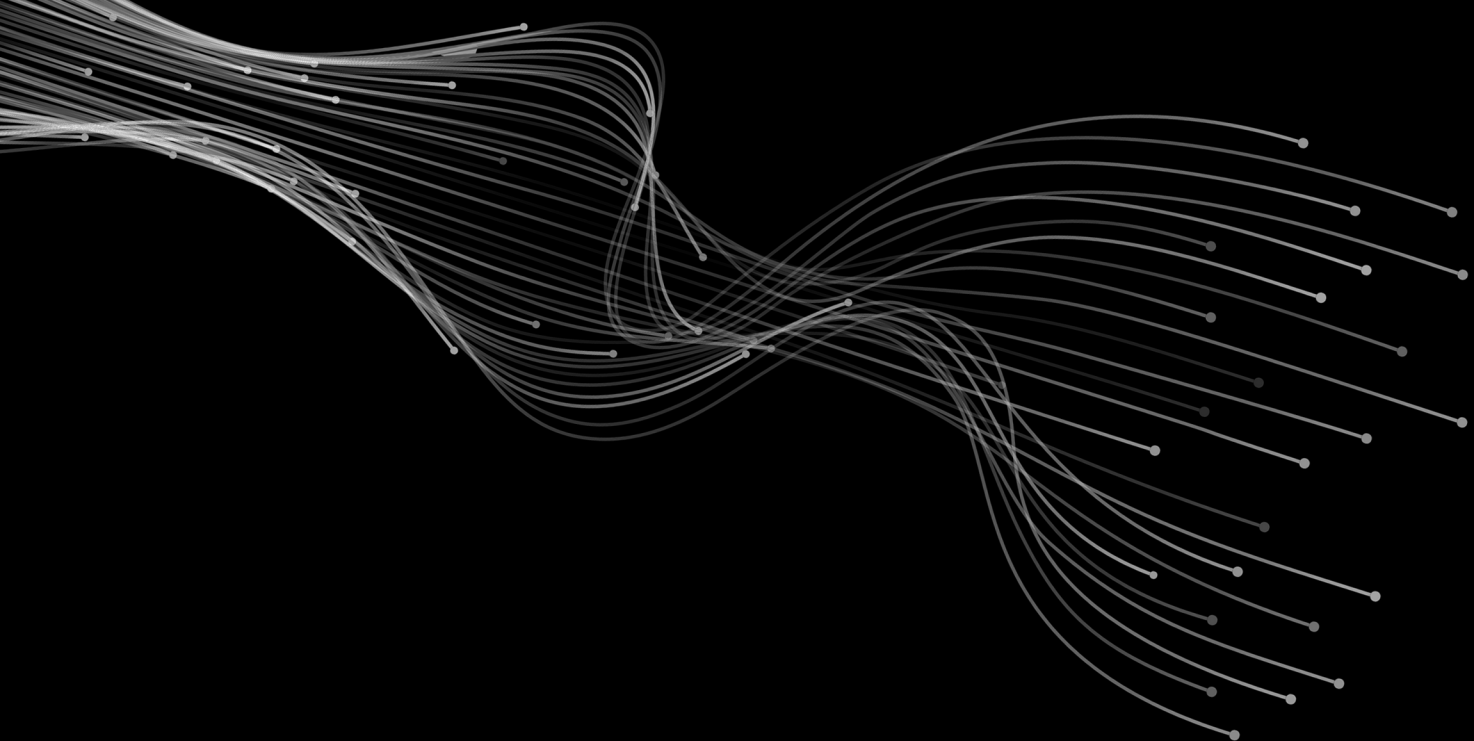

Engenharia Gráfica para Artes e Design: Interfaces e Aplicabilidades

www.atenaeditora.com.br 

contato@atenaeditora.com.br 

[@atenaeditora](https://www.instagram.com/atenaeditora) 

www.facebook.com/atenaeditora.com.br 

 **Atena**
Editora

Ano 2020

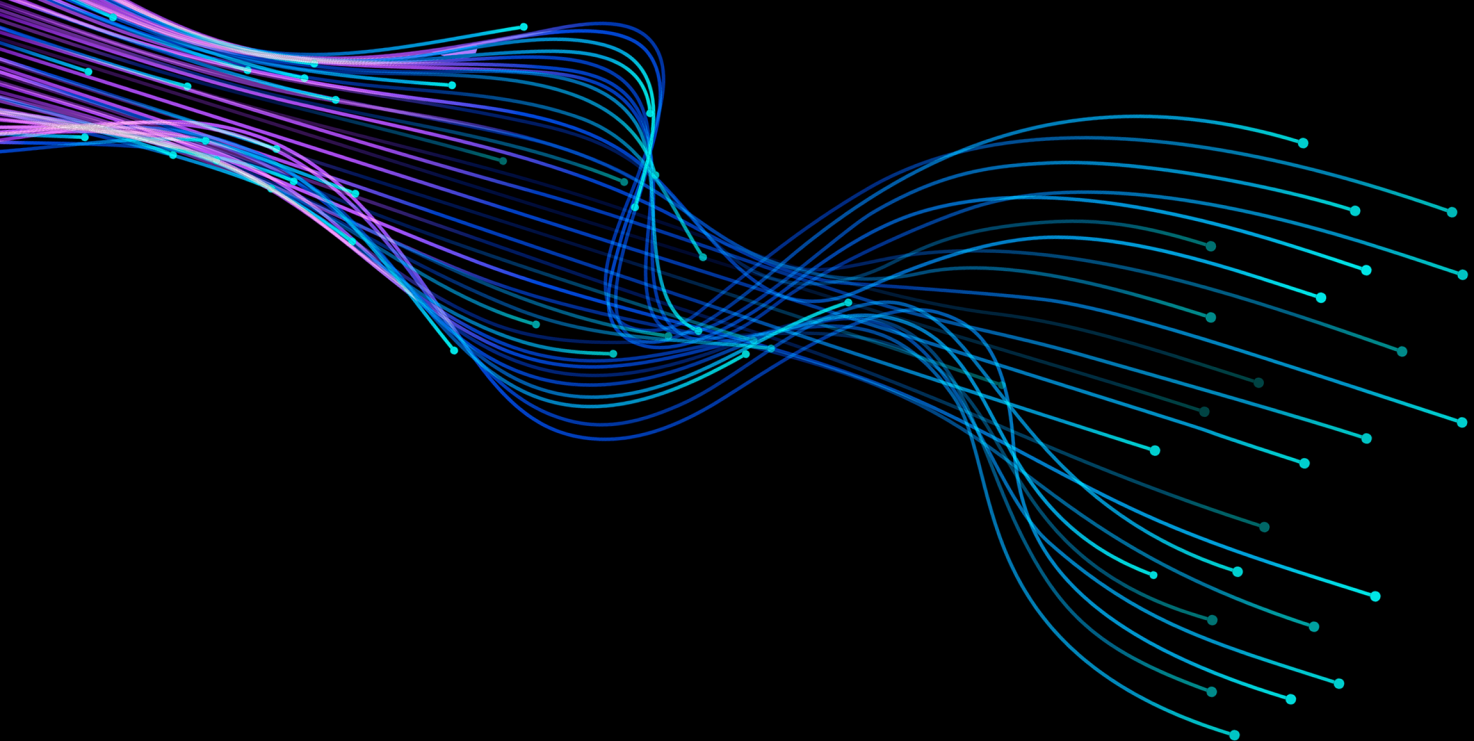

Engenharia Gráfica para Artes e Design: Interfaces e Aplicabilidades

www.atenaeditora.com.br 

contato@atenaeditora.com.br 

[@atenaeditora](#) 

www.facebook.com/atenaeditora.com.br 

 **Atena**
Editora

Ano 2020