

ESTUDOS EM CIÊNCIAS DA SAÚDE 2

EDSON DA SILVA
(ORGANIZADOR)

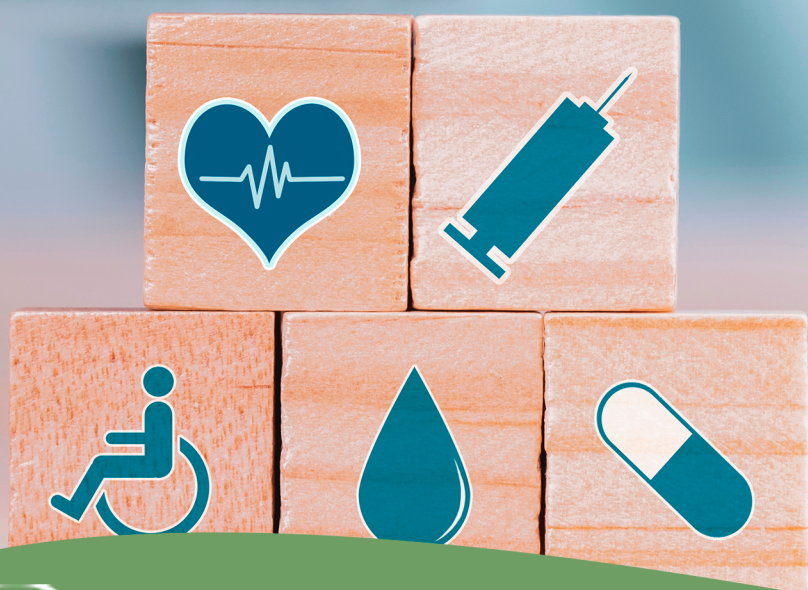

ESTUDOS EM CIÊNCIAS DA SAÚDE 2

EDSON DA SILVA
(ORGANIZADOR)

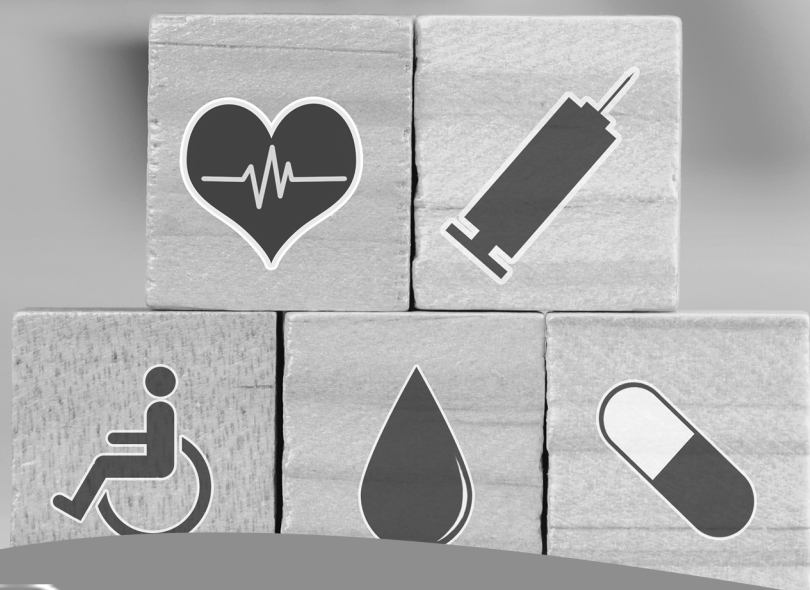

2020 by Atena Editora

Copyright © Atena Editora

Copyright do Texto © 2020 Os autores

Copyright da Edição © 2020 Atena Editora

Editora Chefe: Profª Drª Antonella Carvalho de Oliveira

Diagramação: Geraldo Alves

Edição de Arte: Lorena Prestes

Revisão: Os Autores



Todo o conteúdo deste livro está licenciado sob uma Licença de Atribuição *Creative Commons*. Atribuição 4.0 Internacional (CC BY 4.0).

O conteúdo dos artigos e seus dados em sua forma, correção e confiabilidade são de responsabilidade exclusiva dos autores. Permitido o download da obra e o compartilhamento desde que sejam atribuídos créditos aos autores, mas sem a possibilidade de alterá-la de nenhuma forma ou utilizá-la para fins comerciais.

Conselho Editorial

Ciências Humanas e Sociais Aplicadas

Profª Drª Adriana Demite Stephani – Universidade Federal do Tocantins
Prof. Dr. Álvaro Augusto de Borba Barreto – Universidade Federal de Pelotas
Prof. Dr. Alexandre Jose Schumacher – Instituto Federal de Educação, Ciência e Tecnologia de Mato Grosso
Prof. Dr. Antonio Carlos Frasson – Universidade Tecnológica Federal do Paraná
Prof. Dr. Antonio Gasparetto Júnior – Instituto Federal do Sudeste de Minas Gerais
Prof. Dr. Antonio Isidro-Filho – Universidade de Brasília
Prof. Dr. Carlos Antonio de Souza Moraes – Universidade Federal Fluminense
Prof. Dr. Constantino Ribeiro de Oliveira Junior – Universidade Estadual de Ponta Grossa
Profª Drª Cristina Gaio – Universidade de Lisboa
Profª Drª Denise Rocha – Universidade Federal do Ceará
Prof. Dr. Deyvison de Lima Oliveira – Universidade Federal de Rondônia
Prof. Dr. Edvaldo Antunes de Farias – Universidade Estácio de Sá
Prof. Dr. Eloi Martins Senhora – Universidade Federal de Roraima
Prof. Dr. Fabiano Tadeu Grazioli – Universidade Regional Integrada do Alto Uruguai e das Missões
Prof. Dr. Gilmei Fleck – Universidade Estadual do Oeste do Paraná
Profª Drª Ivone Goulart Lopes – Istituto Internazionale delle Figlie di Maria Ausiliatrice
Prof. Dr. Julio Candido de Meirelles Junior – Universidade Federal Fluminense
Profª Drª Keyla Christina Almeida Portela – Instituto Federal de Educação, Ciência e Tecnologia de Mato Grosso
Profª Drª Lina Maria Gonçalves – Universidade Federal do Tocantins
Profª Drª Natiéli Piovesan – Instituto Federal do Rio Grande do Norte
Prof. Dr. Marcelo Pereira da Silva – Universidade Federal do Maranhão
Profª Drª Miranilde Oliveira Neves – Instituto de Educação, Ciência e Tecnologia do Pará
Profª Drª Paola Andressa Scortegagna – Universidade Estadual de Ponta Grossa
Profª Drª Rita de Cássia da Silva Oliveira – Universidade Estadual de Ponta Grossa
Profª Drª Sandra Regina Gardacho Pietrobon – Universidade Estadual do Centro-Oeste
Profª Drª Sheila Marta Carregosa Rocha – Universidade do Estado da Bahia
Prof. Dr. Rui Maia Diamantino – Universidade Salvador
Prof. Dr. Urandi João Rodrigues Junior – Universidade Federal do Oeste do Pará
Profª Drª Vanessa Bordin Viera – Universidade Federal de Campina Grande
Prof. Dr. William Cleber Domingues Silva – Universidade Federal Rural do Rio de Janeiro
Prof. Dr. Willian Douglas Guilherme – Universidade Federal do Tocantins

Ciências Agrárias e Multidisciplinar

Prof. Dr. Alexandre Igor Azevedo Pereira – Instituto Federal Goiano
Prof. Dr. Antonio Pasqualetto – Pontifícia Universidade Católica de Goiás
Profª Drª Daiane Garabeli Trojan – Universidade Norte do Paraná

Profª Drª Diocléa Almeida Seabra Silva – Universidade Federal Rural da Amazônia
Prof. Dr. Écio Souza Diniz – Universidade Federal de Viçosa
Prof. Dr. Fábio Steiner – Universidade Estadual de Mato Grosso do Sul
Prof. Dr. Fágner Cavalcante Patrocínio dos Santos – Universidade Federal do Ceará
Profª Drª Girlene Santos de Souza – Universidade Federal do Recôncavo da Bahia
Prof. Dr. Júlio César Ribeiro – Universidade Federal Rural do Rio de Janeiro
Profª Drª Lina Raquel Santos Araújo – Universidade Estadual do Ceará
Prof. Dr. Pedro Manuel Villa – Universidade Federal de Viçosa
Profª Drª Raissa Rachel Salustriano da Silva Matos – Universidade Federal do Maranhão
Prof. Dr. Ronilson Freitas de Souza – Universidade do Estado do Pará
Profª Drª Talita de Santos Matos – Universidade Federal Rural do Rio de Janeiro
Prof. Dr. Tiago da Silva Teófilo – Universidade Federal Rural do Semi-Árido
Prof. Dr. Valdemar Antonio Paffaro Junior – Universidade Federal de Alfenas

Ciências Biológicas e da Saúde

Prof. Dr. André Ribeiro da Silva – Universidade de Brasília
Profª Drª Anelise Levay Murari – Universidade Federal de Pelotas
Prof. Dr. Benedito Rodrigues da Silva Neto – Universidade Federal de Goiás
Prof. Dr. Edson da Silva – Universidade Federal dos Vales do Jequitinhonha e Mucuri
Profª Drª Eleuza Rodrigues Machado – Faculdade Anhanguera de Brasília
Profª Drª Elane Schwinden Prudêncio – Universidade Federal de Santa Catarina
Prof. Dr. Ferlando Lima Santos – Universidade Federal do Recôncavo da Bahia
Prof. Dr. Gianfábio Pimentel Franco – Universidade Federal de Santa Maria
Prof. Dr. Igor Luiz Vieira de Lima Santos – Universidade Federal de Campina Grande
Prof. Dr. José Max Barbosa de Oliveira Junior – Universidade Federal do Oeste do Pará
Profª Drª Magnólia de Araújo Campos – Universidade Federal de Campina Grande
Profª Drª Mylena Andréa Oliveira Torres – Universidade Ceuma
Profª Drª Natiéli Piovesan – Instituto Federaci do Rio Grande do Norte
Prof. Dr. Paulo Inada – Universidade Estadual de Maringá
Profª Drª Vanessa Lima Gonçalves – Universidade Estadual de Ponta Grossa
Profª Drª Vanessa Bordin Viera – Universidade Federal de Campina Grande

Ciências Exatas e da Terra e Engenharias

Prof. Dr. Adélio Alcino Sampaio Castro Machado – Universidade do Porto
Prof. Dr. Alexandre Leite dos Santos Silva – Universidade Federal do Piauí
Prof. Dr. Carlos Eduardo Sanches de Andrade – Universidade Federal de Goiás
Profª Drª Carmen Lúcia Voigt – Universidade Norte do Paraná
Prof. Dr. Eloi Rufato Junior – Universidade Tecnológica Federal do Paraná
Prof. Dr. Fabrício Menezes Ramos – Instituto Federal do Pará
Prof. Dr. Juliano Carlo Rufino de Freitas – Universidade Federal de Campina Grande
Prof. Dr. Marcelo Marques – Universidade Estadual de Maringá
Profª Drª Neiva Maria de Almeida – Universidade Federal da Paraíba
Profª Drª Natiéli Piovesan – Instituto Federal do Rio Grande do Norte
Prof. Dr. Takeshy Tachizawa – Faculdade de Campo Limpo Paulista

Conselho Técnico Científico

Prof. Msc. Abrãao Carvalho Nogueira – Universidade Federal do Espírito Santo
Prof. Msc. Adalberto Zorzo – Centro Estadual de Educação Tecnológica Paula Souza
Prof. Dr. Adailson Wagner Sousa de Vasconcelos – Ordem dos Advogados do Brasil/Seccional Paraíba
Prof. Msc. André Flávio Gonçalves Silva – Universidade Federal do Maranhão
Profª Drª Andreza Lopes – Instituto de Pesquisa e Desenvolvimento Acadêmico
Profª Msc. Bianca Camargo Martins – UniCesumar
Prof. Msc. Carlos Antônio dos Santos – Universidade Federal Rural do Rio de Janeiro
Prof. Msc. Cláudia de Araújo Marques – Faculdade de Música do Espírito Santo
Prof. Msc. Daniel da Silva Miranda – Universidade Federal do Pará
Profª Msc. Dayane de Melo Barros – Universidade Federal de Pernambuco

Prof. Dr. Edwaldo Costa – Marinha do Brasil
 Prof. Msc. Eliel Constantino da Silva – Universidade Estadual Paulista Júlio de Mesquita
 Prof. Msc. Gevair Campos – Instituto Mineiro de Agropecuária
 Prof. Msc. Guilherme Renato Gomes – Universidade Norte do Paraná
 Prof^a Msc. Jaqueline Oliveira Rezende – Universidade Federal de Uberlândia
 Prof. Msc. José Messias Ribeiro Júnior – Instituto Federal de Educação Tecnológica de Pernambuco
 Prof. Msc. Leonardo Tullio – Universidade Estadual de Ponta Grossa
 Prof^a Msc. Lilian Coelho de Freitas – Instituto Federal do Pará
 Prof^a Msc. Liliani Aparecida Sereno Fontes de Medeiros – Consórcio CEDERJ
 Prof^a Dr^a Lívia do Carmo Silva – Universidade Federal de Goiás
 Prof. Msc. Luis Henrique Almeida Castro – Universidade Federal da Grande Dourados
 Prof. Msc. Luan Vinicius Bernardelli – Universidade Estadual de Maringá
 Prof. Msc. Rafael Henrique Silva – Hospital Universitário da Universidade Federal da Grande Dourados
 Prof^a Msc. Renata Luciane Polsaque Young Blood – UniSecal
 Prof^a Msc. Solange Aparecida de Souza Monteiro – Instituto Federal de São Paulo
 Prof. Dr. Welleson Feitosa Gazel – Universidade Paulista

**Dados Internacionais de Catalogação na Publicação (CIP)
(eDOC BRASIL, Belo Horizonte/MG)**

E82 Estudos em ciências da saúde 2 [recurso eletrônico] / Organizador Edson da Silva. – Ponta Grossa, PR: Atena, 2020.

Formato: PDF
 Requisitos de sistema: Adobe Acrobat Reader
 Modo de acesso: World Wide Web
 Inclui bibliografia
 ISBN 978-65-86002-24-9
 DOI 10.22533/at.ed.249200603

1. Ciências da saúde – Pesquisa – Brasil. 2. Saúde – Brasil.
I.Silva, Edson da.

CDD 362.1

Elaborado por Maurício Amormino Júnior – CRB6/2422

Atena Editora
 Ponta Grossa – Paraná - Brasil
www.atenaeditora.com.br
contato@atenaeditora.com.br

APRESENTAÇÃO

É com grande satisfação que celebro, com os demais autores e colaboradores, o lançamento da coletânea “Estudos em ciências da saúde”, objetivando acompanhar as atualizações no conhecimento acadêmico da área. É essencial lembrarmos que as ciências da saúde estudam todos os aspectos relacionados ao processo saúde-doença. Este campo de estudo tem como objetivo desenvolver conhecimentos, intervenções e tecnologias para uso em saúde com a finalidade de aprimorar o tratamento e a assistência de pacientes.

A obra foi organizada em dois volumes. O volume 2 contém 16 capítulos constituídos por trabalhos de revisão de literatura, relatos de caso e relatos de experiência vivenciados por universitários, profissionais de saúde e de áreas afins. Os capítulos desse volume também abordam temas relacionados à assistência ao paciente, ao desenvolvimento científico e tecnológico e aos fatores relacionados a determinadas doenças ou condições de saúde.

Espero que todos os acadêmicos e profissionais da área aproveitem o conhecimento compartilhado pelos autores neste e-book. Na certeza de que esta obra muito contribuirá para todos aqueles que se deparam com os temas abordados, desejo-lhe uma ótima leitura.

Edson da Silva

SUMÁRIO

CAPÍTULO 1	1
ÁRVORE DE PRÉ-REQUISITOS DA TEORIA DAS RESTRIÇÕES EM PROGRAMAÇÃO DE ATIVIDADES PARA HOSPITAL GERAL EM EXPANSÃO	
Daniel Writzl Zini Helena Barreto dos Santos Ana Paula Coutinho Denise Severo Santos Antonio Carlos Gruber Carlos Alberto Ribeiro Carlo Sasso Faccin Marisa Osorio Stumpf Simone Maria Schenatto Paula Juliana Silva Bittencourt	
DOI 10.22533/at.ed.2492006031	
CAPÍTULO 2	10
ASSOCIAÇÃO DO TRANSTORNO DEPRESSIVO COM AS CONDICIONANTES SOCIAIS DE SAÚDE: RELATO DE CASO	
Emanuela Lando Andreia da Rosa Karina Zenir Segalla	
DOI 10.22533/at.ed.2492006032	
CAPÍTULO 3	13
LINHAS DE TRATAMENTO PARA DEPENDÊNCIA DO TABACO: REVISÃO DE LITERATURA	
Emanuela Lando Andreia da Rosa Luiz Artur Rosa Filho	
DOI 10.22533/at.ed.2492006033	
CAPÍTULO 4	16
DOENÇA TROFOBLÁSTICA GESTACIONAL: ESTUDO DE CASO SOBRE SEGUIMENTO	
Andrezza Silvano Barreto Beatriz Moreira Alves Avelino Letícia de Carvalho Magalhães Cristina Poliana Rolim Saraiva dos Santos Claudia Rejane Pinheiro Maciel Vidal Régia Christina Moura Barbosa Castro	
DOI 10.22533/at.ed.2492006034	
CAPÍTULO 5	21
REALIDADE DO PARTO EM MATERNIDADE DO SUDOESTE GOIANO	
Sâmara Huang Bastos Ana Paula Fontana Beatriz Nascimento Vieira Giovana Vieira Nunes Leonardo Lima Batista João Lucas Ferreira Vaz	

Said Linhares Yassin
Jady Rodrigues de Oliveira
Ermônio Ernani Estanislau Oliveira
Amanda Ferreira França
Melyssa Evellin Costa Silva
Renato Tavares Vieira de Oliveira

DOI 10.22533/at.ed.2492006035

CAPÍTULO 6 32

PUBERDADE PRECOCE POR UM CISTO OVARIANO AUTÔNOMO – RELATO DE CASO

Ana Carolina de Macedo Carvalho
Erika Krogh

DOI 10.22533/at.ed.2492006036

CAPÍTULO 7 38

ASPECTOS CLÍNICOS QUE INTERFEREM NA DEGLUTIÇÃO EM CUIDADOS PALIATIVOS – UM FOCO NA DISFAGIA OROFARÍNGEA

Maria Luiza da Assunção Modesto
William César Alves Machado
Nébia Maria Almeida de Figueiredo

DOI 10.22533/at.ed.2492006037

CAPÍTULO 8 55

DIETA VEGETARIANA, SAÚDE E MEIO AMBIENTE: UMA REVISÃO

Heloísa Omodei Furlan
Élida Mara Braga Rocha
Aline Muniz Cruz Tavares
Fernanda Ribeiro da Silva
Maria Aldinês de Sousa Gabrie
Maria José de Oliveira Santana
Tatiane Leite Beserra
Talita Leite Beserra
Helder Cardoso Tavares

DOI 10.22533/at.ed.2492006038

CAPÍTULO 9 64

PREVENÇÃO DA SEPSE NEONATAL POR MEIO DA EDUCAÇÃO EM SAÚDE: UMA REVISÃO SISTEMÁTICA

Kamila Mayara Mendes
Bruna Pereira Madruga
Camila Marinelli Martins
Pollyanna Kássia de Oliveira Borges

DOI 10.22533/at.ed.2492006039

CAPÍTULO 10 75

AValiação e assistência de enfermagem a dor em recém-nascidos prematuros

Lohany Stéfany Alves dos Santos
Francisco de Assis Moura Batista
Maria do Socorro Santos de Oliveira
Cicero Rafael Lopes da Silva

Sabrina Martins Alves
Emanuel Cardoso Monte
Maria Elisa Regina Benjamin de Moura
Maria Leni Alves Silva
Eli Carlos Martiniano
Crystianne Samara Barbosa Araújo

DOI 10.22533/at.ed.24920060310

CAPÍTULO 11 87

FORMAÇÃO E TREINAMENTO EM SAÚDE: CONTEXTO DA ENFERMAGEM

Edileide da Anunciação Santos

DOI 10.22533/at.ed.24920060311

CAPÍTULO 12 97

GESTÃO DE PESSOAS EM SAÚDE: A ENFERMAGEM NA LIDERANÇA

Edileide da Anunciação Santos

DOI 10.22533/at.ed.24920060312

CAPÍTULO 13 110

IMPLANTAÇÃO DE UM PAINEL DE COMUNICAÇÃO PARA EQUIPE MULTIPROFISSIONAL NO HOSPITAL DE ENSINO NA CIDADE DE SÃO PAULO

Adriana Sousa Giovannetti
Jessica Aparecida Cardoso
Edmilson Lorenzoni

DOI 10.22533/at.ed.24920060313

CAPÍTULO 14 112

IMPLANTAÇÃO DO PLANO DE ALTA MULTIDISCIPLINAR – PAMD EM UM HOSPITAL PRIVADO NA CIDADE DE SÃO PAULO

Bruna Luiza Brito Amorim Beloto
Bruno Topis
Roberta Braga Pucci Vale

DOI 10.22533/at.ed.24920060314

CAPÍTULO 15 115

PRINCIPAIS ENFERMIDADES QUE ACOMETEM DOCENTES QUE LECIONAM NO ENSINO SUPERIOR: UMA REVISÃO INTEGRATIVA

Sheron Maria Silva Santos
José Cícero Cabral de Lima Júnior
Vanessa Stéffeny dos Santos Moreira
Sílvia Leticia Ferreira Pinheiro
João Márcio Fialho Sampaio
Keila Teixeira da Silva
Ygor Teixeira
Priscylla Tavares Almeida
Maria do Socorro Jesuíno Lacerda
Maria Jucilania Rodrigues Amarante
Yarlon Wagner da Silva Teixeira
Ivo Francisco de Sousa Neto

DOI 10.22533/at.ed.24920060315

CAPÍTULO 16 128

**ESTATUTO DA CRIANÇA E DO ADOLESCENTE: CONTRIBUIÇÕES PARA A
GARANTIA DOS DIREITOS DE SAÚDE**

Jefferson Nunes dos Santos
Nadja Maria Flerêncio Gouveia dos Santos
Dária Catarina Silva Santos
Cláudia Fabiane Gomes Gonçalves
Ana Karine Laranjeira de Sá
Raimundo Valmir de Oliveira
Valdirene Pereira da Silva Carvalho
Wendell Soares Carneiro
Marcelo Flávio Batista da Silva

DOI 10.22533/at.ed.24920060316

SOBRE O ORGANIZADOR..... 140

ÍNDICE REMISSIVO 141

ASSOCIAÇÃO DO TRANSTORNO DEPRESSIVO COM AS CONDICIONANTES SOCIAIS DE SAÚDE: RELATO DE CASO

Data de aceite: 20/02/2020

Data de submissão: 28/11/2019

Emanuela Lando

Acadêmica do Curso de Medicina da Faculdade Meridional- IMED.

Passo Fundo- Rio Grande do Sul.

Link Currículo Lattes: <http://lattes.cnpq.br/1896783952371089>

Andreia da Rosa

Acadêmica do Curso de Medicina da Universidade Federal Fronteira Sul –UFFS.

Passo Fundo- Rio Grande do Sul.

Link Currículo Lattes: <http://lattes.cnpq.br/9090234249803436>

Karina Zenir Segalla

Acadêmica do Curso de Medicina da Faculdade Meridional- IMED.

Passo Fundo- Rio Grande do Sul.

Link Currículo Lattes: <http://lattes.cnpq.br/2723065336392302>

RESUMO: INTRODUÇÃO

Para a Comissão Nacional sobre os Determinantes Sociais da Saúde (CNDSS), os determinantes sociais da saúde são os fatores sociais, econômicos, culturais, étnicos/ raciais, psicológicos e comportamentais que

influenciam a ocorrência de problemas de saúde e seus fatores de risco na população. A saúde do cuidador por muito tempo já foi negligenciada, o que de fato não é justo com quem por profissão cuida, acompanha pessoas que estão em quadros agravados de saúde. Na maioria das vezes os cuidadores sofrem com problemas emocionais, todavia esses também podem apresentar problemas físicos e sociais, sendo assim é muito importante acharmos formas, meios para poder ajudar esses a resolvê-los.

OBJETIVOS

Analisar de uma forma global as condições tanto físicas, emocionais, socioeconômicas as quais o cuidador, acompanhante está inserido, assim como o estado daqueles que tenham uma relação mais próxima com o enfermo, sempre relacionando com as condicionantes sociais a fim de poder melhorá-las. Além de uma análise geral, deve haver o acompanhamento multiprofissional, uma intervenção significativa para poder ajudar a resolver os possíveis problemas que esses cuidadores possam estar sofrendo como o estresse, baixa autoestima, ansiedade que em alguns casos podem

levar esses a quadros como a depressão e demais comorbidades não informadas, diagnosticadas anteriormente.

RELATO DE CASO

Paciente: Sexo feminino, 49 anos, branca, casada, natural da cidade de Viadutos (RS), residente da cidade de Passo Fundo (RS) há dezesseis anos, cuidadora de idosos, católica. Procedimentos cirúrgicos realizados: uma histerectomia parcial por nódulo, faz uso contínuo de sinvastatina, enalapril, losartana e também utilizava fluoxetina. Sofre de hipertensão (PA: 130x90 mmHg), sofria de depressão relacionada a morte paterna, pelo desgosto de seu marido ser alcoólatra e pelo fato de ter que deixar seu antigo emprego de cozinheira, para tornar-se a cuidadora de seus sogros. Relata sentir-se sobrecarregada com sua profissão e sem tempo para si mesma e para seus interesses, assim ocasionado estresse e nervosismo contínuo devido a mudança de sua rotina. Atualmente, não utiliza mais o medicamento fluoxetina e declara sua melhora através das idas a psicóloga, a fé e a oração. Segundo palavras de nossa paciente: “O auxílio da psicóloga foi até melhor do que os medicamentos do médico”.

DISCUSSÃO

Devido a hipercolesterolemia e hipertensão, foi citado a importância dos exercícios físicos, uma vez que a paciente se alimenta adequadamente, mas não pratica nenhum exercício nem esporte, mas gostaria de fazer academia, porém não faz essa, pois cuida de sua sogra, assim não podendo deixar essa sozinha. Também foi observado a falta de lugares públicos para lazer e atividades físicas no bairro onde essa reside. Assim, as avaliações das condicionantes sociais no caso da nossa paciente foram de conclusões positivas, de boa resolutividade de problemas de saúde e pouco determinantes para a o desenvolvimento das doenças apresentadas.

CONCLUSÃO

Tendo em vista a análise das condicionantes, pode-se observar a influência dessas no meio onde nossa paciente está inserida. Todavia, essa é um caso atípico, uma vez que apesar de todas as adversidades sofridas nossa paciente e sua família contornaram os obstáculos, tendo uma vida digna, estável, sempre levando em consideração as condicionantes, determinantes aplicáveis.

PALAVRAS-CHAVE: Depressão. Cuidador. Condicionantes. Saúde.

REFERÊNCIAS

BUSS, Paulo Marchiori; PELLEGRINI FILHO, Alberto. Health and its social determinants. **Physis: Revista de Saúde Coletiva**, v. 17, n. 1, p. 77-93, 2007. <http://dx.doi.org/10.1590/S0103-73312007000100006>.

BRASIL. Lei Nº 8.080, de 19 de setembro de 1990. **Dispõe sobre as condições para a promoção, proteção e recuperação da saúde, a organização e o funcionamento dos serviços correspondentes e dá outras providências**. Brasília: Casa Civil, 1990.

SANTOS, Adairson Alves dos. **Conceito de Saúde**: perspectiva histórica. 2011. Disponível em: <http://www.conteudojuridico.com.br/artigo,conceito-de-saude-perspectiva-historica,33521.html>. Acesso em: 17 nov. 2019.

AHLERT, Betina. **Cidade do estranhamento**: remoções involuntárias no espaço urbano. 2017, 212 f. Tese (Doutorado em Serviço Social) - Pontifícia Universidade Católica do Rio Grande do Sul. Porto Alegre, 2017. Disponível em: http://repositorio.ispa.pt/bitstream/10400.12/2176/1/1989_4_543.pdf. Acesso em: 17 nov. 2019.

CARRIJO, Danila. Oliveira, Cirlene Aparecida Hilário da Silva. Saúde pública: condicionantes sociais da hipertensão arterial sistêmica. SEMINÁRIO INTERNACIONAL DE PESQUISA EM POLÍTICAS PÚBLICAS E DESENVOLVIMENTO SOCIAL. 2014, 1. Franca. **Anais...** Franca: SÍPEDES, 2014. Disponível em: <http://www.franca.unesp.br/Home/Pos-graduacao/-planejamentoeanalisedepoliticaspublishas/isippedes/danila-carrijo-e-cirlene-aparecida-hilario-silva-oliveira.pdf>. Acesso em: 27 nov. 2019.

PREFEITURA MUNICIPAL DE PASSO FUNDO. **Saúde**: Responsável por desenvolver ações que visem o bem estar físico, mental e social. [2019]. Disponível em: <http://www.pmpf.rs.gov.br/secretaria.php?c=328>. Acesso em: 27 nov. 2019.

ÍNDICE REMISSIVO

A

Alimentos 51, 55, 57, 58, 62

C

Candidíase 67

D

Danos 58, 124, 125

Doença cardiovascular 58, 62

E

Emergência 3, 5, 18, 91, 102, 103, 109

Epidemiologia 35

H

Hemodiálise 3, 5

I

Inovação 114, 140

N

Nascidos vivos 66, 71

Nordeste 23, 28, 140

P

Política 90, 104, 106, 123, 130, 134, 138

Políticas públicas 12, 22, 24, 126, 128, 130, 134, 135, 139

Profissionais de saúde 28, 64, 79, 81, 83, 91, 93, 95, 98, 103, 130, 139

U

Urgência 35, 58, 60, 91

 **Atena**
Editora

2 0 2 0