

DISCUSSÕES INTERDISCIPLINARES NO CAMPO DAS CIÊNCIAS SOCIAIS APLICADAS 2

**CARLOS ANTONIO DE SOUZA MORAES
(ORGANIZADOR)**

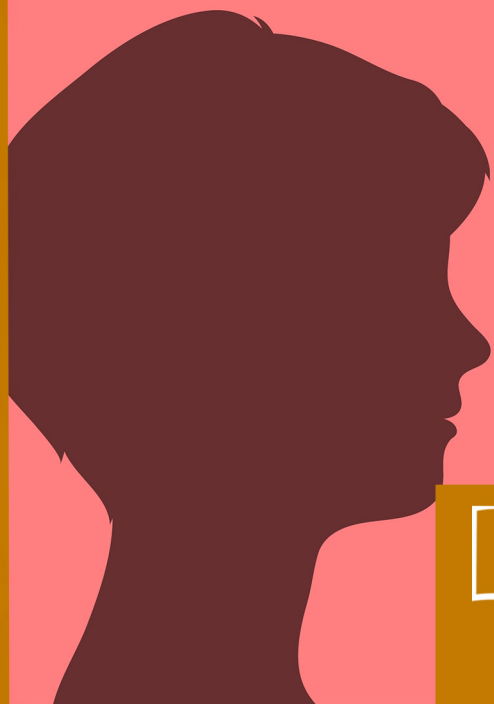

Atena
Editora

Ano 2020

DISCUSSÕES INTERDISCIPLINARES NO CAMPO DAS CIÊNCIAS SOCIAIS APLICADAS 2

**CARLOS ANTONIO DE SOUZA MORAES
(ORGANIZADOR)**



Atena
Editora

Ano 2020

2020 by Atena Editora

Copyright © Atena Editora

Copyright do Texto © 2020 Os autores

Copyright da Edição © 2020 Atena Editora

Editora Chefe: Profª Drª Antonella Carvalho de Oliveira

Diagramação: Geraldo Alves

Edição de Arte: Lorena Prestes

Revisão: Os Autores



Todo o conteúdo deste livro está licenciado sob uma Licença de Atribuição *Creative Commons*. Atribuição 4.0 Internacional (CC BY 4.0).

O conteúdo dos artigos e seus dados em sua forma, correção e confiabilidade são de responsabilidade exclusiva dos autores. Permitido o download da obra e o compartilhamento desde que sejam atribuídos créditos aos autores, mas sem a possibilidade de alterá-la de nenhuma forma ou utilizá-la para fins comerciais.

Conselho Editorial

Ciências Humanas e Sociais Aplicadas

Profª Drª Adriana Demite Stephani – Universidade Federal do Tocantins

Prof. Dr. Álvaro Augusto de Borba Barreto – Universidade Federal de Pelotas

Prof. Dr. Alexandre Jose Schumacher – Instituto Federal de Educação, Ciência e Tecnologia de Mato Grosso

Prof. Dr. Antonio Carlos Frasson – Universidade Tecnológica Federal do Paraná

Prof. Dr. Antonio Gasparetto Júnior – Instituto Federal do Sudeste de Minas Gerais

Prof. Dr. Antonio Isidro-Filho – Universidade de Brasília

Prof. Dr. Carlos Antonio de Souza Moraes – Universidade Federal Fluminense

Prof. Dr. Constantino Ribeiro de Oliveira Junior – Universidade Estadual de Ponta Grossa

Profª Drª Cristina Gaio – Universidade de Lisboa

Profª Drª Denise Rocha – Universidade Federal do Ceará

Prof. Dr. Deyvison de Lima Oliveira – Universidade Federal de Rondônia

Prof. Dr. Edvaldo Antunes de Farias – Universidade Estácio de Sá

Prof. Dr. Eloi Martins Senhora – Universidade Federal de Roraima

Prof. Dr. Fabiano Tadeu Grazioli – Universidade Regional Integrada do Alto Uruguai e das Missões

Prof. Dr. Gilmei Fleck – Universidade Estadual do Oeste do Paraná

Profª Drª Ivone Goulart Lopes – Istituto Internazionale delle Figlie di Maria Ausiliatrice

Prof. Dr. Julio Candido de Meirelles Junior – Universidade Federal Fluminense

Profª Drª Keyla Christina Almeida Portela – Instituto Federal de Educação, Ciência e Tecnologia de Mato Grosso

Profª Drª Lina Maria Gonçalves – Universidade Federal do Tocantins

Profª Drª Natiéli Piovesan – Instituto Federal do Rio Grande do Norte

Prof. Dr. Marcelo Pereira da Silva – Universidade Federal do Maranhão

Profª Drª Miranilde Oliveira Neves – Instituto de Educação, Ciência e Tecnologia do Pará

Profª Drª Paola Andressa Scortegagna – Universidade Estadual de Ponta Grossa

Profª Drª Rita de Cássia da Silva Oliveira – Universidade Estadual de Ponta Grossa

Profª Drª Sandra Regina Gardacho Pietrobon – Universidade Estadual do Centro-Oeste

Profª Drª Sheila Marta Carregosa Rocha – Universidade do Estado da Bahia

Prof. Dr. Rui Maia Diamantino – Universidade Salvador

Prof. Dr. Urandi João Rodrigues Junior – Universidade Federal do Oeste do Pará

Profª Drª Vanessa Bordin Viera – Universidade Federal de Campina Grande

Prof. Dr. William Cleber Domingues Silva – Universidade Federal Rural do Rio de Janeiro

Prof. Dr. Willian Douglas Guilherme – Universidade Federal do Tocantins

Ciências Agrárias e Multidisciplinar

Prof. Dr. Alexandre Igor Azevedo Pereira – Instituto Federal Goiano

Prof. Dr. Antonio Pasqualetto – Pontifícia Universidade Católica de Goiás

Profª Drª Daiane Garabeli Trojan – Universidade Norte do Paraná

Profª Drª Diocléa Almeida Seabra Silva – Universidade Federal Rural da Amazônia
Prof. Dr. Écio Souza Diniz – Universidade Federal de Viçosa
Prof. Dr. Fábio Steiner – Universidade Estadual de Mato Grosso do Sul
Prof. Dr. Fágner Cavalcante Patrocínio dos Santos – Universidade Federal do Ceará
Profª Drª Girlene Santos de Souza – Universidade Federal do Recôncavo da Bahia
Prof. Dr. Júlio César Ribeiro – Universidade Federal Rural do Rio de Janeiro
Profª Drª Lina Raquel Santos Araújo – Universidade Estadual do Ceará
Prof. Dr. Pedro Manuel Villa – Universidade Federal de Viçosa
Profª Drª Raissa Rachel Salustriano da Silva Matos – Universidade Federal do Maranhão
Prof. Dr. Ronilson Freitas de Souza – Universidade do Estado do Pará
Profª Drª Talita de Santos Matos – Universidade Federal Rural do Rio de Janeiro
Prof. Dr. Tiago da Silva Teófilo – Universidade Federal Rural do Semi-Árido
Prof. Dr. Valdemar Antonio Paffaro Junior – Universidade Federal de Alfenas

Ciências Biológicas e da Saúde

Prof. Dr. André Ribeiro da Silva – Universidade de Brasília
Profª Drª Anelise Levay Murari – Universidade Federal de Pelotas
Prof. Dr. Benedito Rodrigues da Silva Neto – Universidade Federal de Goiás
Prof. Dr. Edson da Silva – Universidade Federal dos Vales do Jequitinhonha e Mucuri
Profª Drª Eleuza Rodrigues Machado – Faculdade Anhanguera de Brasília
Profª Drª Elane Schwinden Prudêncio – Universidade Federal de Santa Catarina
Prof. Dr. Ferlando Lima Santos – Universidade Federal do Recôncavo da Bahia
Prof. Dr. Gianfábio Pimentel Franco – Universidade Federal de Santa Maria
Prof. Dr. Igor Luiz Vieira de Lima Santos – Universidade Federal de Campina Grande
Prof. Dr. José Max Barbosa de Oliveira Junior – Universidade Federal do Oeste do Pará
Profª Drª Magnólia de Araújo Campos – Universidade Federal de Campina Grande
Profª Drª Mylena Andréa Oliveira Torres – Universidade Ceuma
Profª Drª Natiéli Piovesan – Instituto Federaci do Rio Grande do Norte
Prof. Dr. Paulo Inada – Universidade Estadual de Maringá
Profª Drª Vanessa Lima Gonçalves – Universidade Estadual de Ponta Grossa
Profª Drª Vanessa Bordin Viera – Universidade Federal de Campina Grande

Ciências Exatas e da Terra e Engenharias

Prof. Dr. Adélio Alcino Sampaio Castro Machado – Universidade do Porto
Prof. Dr. Alexandre Leite dos Santos Silva – Universidade Federal do Piauí
Prof. Dr. Carlos Eduardo Sanches de Andrade – Universidade Federal de Goiás
Profª Drª Carmen Lúcia Voigt – Universidade Norte do Paraná
Prof. Dr. Eloi Rufato Junior – Universidade Tecnológica Federal do Paraná
Prof. Dr. Fabrício Menezes Ramos – Instituto Federal do Pará
Prof. Dr. Juliano Carlo Rufino de Freitas – Universidade Federal de Campina Grande
Prof. Dr. Marcelo Marques – Universidade Estadual de Maringá
Profª Drª Neiva Maria de Almeida – Universidade Federal da Paraíba
Profª Drª Natiéli Piovesan – Instituto Federal do Rio Grande do Norte
Prof. Dr. Takeshy Tachizawa – Faculdade de Campo Limpo Paulista

Conselho Técnico Científico

Prof. Msc. Abrãao Carvalho Nogueira – Universidade Federal do Espírito Santo
Prof. Msc. Adalberto Zorzo – Centro Estadual de Educação Tecnológica Paula Souza
Prof. Dr. Adailson Wagner Sousa de Vasconcelos – Ordem dos Advogados do Brasil/Seccional Paraíba
Prof. Msc. André Flávio Gonçalves Silva – Universidade Federal do Maranhão
Profª Drª Andreza Lopes – Instituto de Pesquisa e Desenvolvimento Acadêmico
Profª Msc. Bianca Camargo Martins – UniCesumar
Prof. Msc. Carlos Antônio dos Santos – Universidade Federal Rural do Rio de Janeiro
Prof. Msc. Cláudia de Araújo Marques – Faculdade de Música do Espírito Santo
Prof. Msc. Daniel da Silva Miranda – Universidade Federal do Pará
Profª Msc. Dayane de Melo Barros – Universidade Federal de Pernambuco

Prof. Dr. Edwaldo Costa – Marinha do Brasil
 Prof. Msc. Eliel Constantino da Silva – Universidade Estadual Paulista Júlio de Mesquita
 Prof. Msc. Gevair Campos – Instituto Mineiro de Agropecuária
 Prof. Msc. Guilherme Renato Gomes – Universidade Norte do Paraná
 Prof^a Msc. Jaqueline Oliveira Rezende – Universidade Federal de Uberlândia
 Prof. Msc. José Messias Ribeiro Júnior – Instituto Federal de Educação Tecnológica de Pernambuco
 Prof. Msc. Leonardo Tullio – Universidade Estadual de Ponta Grossa
 Prof^a Msc. Lilian Coelho de Freitas – Instituto Federal do Pará
 Prof^a Msc. Liliani Aparecida Sereno Fontes de Medeiros – Consórcio CEDERJ
 Prof^a Dr^a Lívia do Carmo Silva – Universidade Federal de Goiás
 Prof. Msc. Luis Henrique Almeida Castro – Universidade Federal da Grande Dourados
 Prof. Msc. Luan Vinicius Bernardelli – Universidade Estadual de Maringá
 Prof. Msc. Rafael Henrique Silva – Hospital Universitário da Universidade Federal da Grande Dourados
 Prof^a Msc. Renata Luciane Polsaque Young Blood – UniSecal
 Prof^a Msc. Solange Aparecida de Souza Monteiro – Instituto Federal de São Paulo
 Prof. Dr. Welleson Feitosa Gazel – Universidade Paulista

**Dados Internacionais de Catalogação na Publicação (CIP)
(eDOC BRASIL, Belo Horizonte/MG)**

D611 Discussões interdisciplinares no campo da ciências sociais aplicadas
2 [recurso eletrônico] / Organizador Carlos Antonio de Souza
Moraes. – Ponta Grossa, PR: Atena Editora, 2020.

Formato: PDF

Requisitos de sistemas: Adobe Acrobat Reader

Modo de acesso: World Wide Web

Inclui bibliografia

ISBN 978-85-7247-946-2

DOI 10.22533/at.ed.461202101

1. Ciências sociais. 2. Investigação científica. 3. Pesquisa social.
I. Moraes, Carlos Antonio de Souza.

CDD 300.72

Elaborado por Maurício Amormino Júnior – CRB6/2422

Atena Editora
 Ponta Grossa – Paraná - Brasil
www.atenaeditora.com.br
contato@atenaeditora.com.br

APRESENTAÇÃO

A Obra “Discussões Interdisciplinares no Campo das Ciências Sociais Aplicadas” objetiva promover o debate científico através de problematizações totalizando 50 capítulos. De forma geral, a obra tem, predominantemente como linha condutora, o tema da desigualdade social e das políticas públicas. A desigualdade abordada, em alguns capítulos, a partir do debate em espaços urbanos e rurais, problematizando nestes espaços, a participação de sujeitos sociais, com destaque para as mulheres, assistentes sociais, profissionais de educação, estudantes, trabalhadores rurais, homossexuais, imigrantes, dentre outros. Tais estudos foram desenvolvidos em instituições de ensino e pesquisa de diferentes regiões do Brasil, que apresentam análises pautadas em relevância acadêmica e impacto social, possibilitando-nos sua categorização em 2 volumes e 10 blocos, a saber:

O primeiro bloco do volume 1, compreendido entre o capítulo 01 e 09, problematiza a desigualdade social, as migrações contemporâneas e as políticas públicas; o segundo, organizado entre os capítulos 10 e 14 aborda temas vinculados ao trabalho precário, suas implicações para a saúde dos trabalhadores, além do exercício profissional de assistentes sociais em hospital. Posteriormente, o bloco 03, problematiza, entre os capítulos 15 e 19, a violência obstétrica, sexual, psicológica e física sofrida por mulheres, bem como, aborda, a qualidade de vida de estomizados. O bloco 04 discute, entre os capítulos 20 e 23, a gestão estratégica e o diagnóstico organizacional centrados no reconhecimento institucional, na eficiência administrativa e no capital psicológico.

O bloco 05 do volume 2, compreendido entre os capítulos 01 e 12 apresenta significativas contribuições sobre o debate da cidade, do planejamento urbano, da mobilidade urbana e da segurança pública. O bloco 06 aborda, entre os capítulos 13 e 16, o rural, as práticas e a produção agrícola. O bloco 07, compreendido entre os capítulos 17 e 18, discute a agroindústria e o agronegócio da avicultura; O bloco 08, problematiza entre os capítulos 19 e 23, elementos vinculados a educação básica, ao ensino médio, técnico e superior. Posteriormente, o bloco 09 apresenta, entre os capítulos 24 a 26, estudos que mediam o debate da educação com a cultura, além daqueles relacionados à arte, a diplomacia midiática e o jornalismo internacional; Por fim, o bloco 10, organizado no capítulo 27, recorre a sociologia da arte, para reconstruir a trajetória de juventude do poeta e intelectual, Ferreira Gullar.

Para construção dos capítulos, metodologicamente, os autores recorreram a pesquisas bibliográficas, empíricas, estudos de caso, dentre outros, a fim de contribuir para descortinar aparências e fundamentar o conhecimento de todos aqueles que se interessam pelos temas ora apresentados.

Por fim, o livro que o leitor tem em mãos, merece sua leitura atenta e cuidadosa,

capaz de germinar novas perguntas de pesquisa e contribuir para construção de novos tempos, por meio do enfrentamento da desigualdade social e do fortalecimento da democracia, da justiça social, dos direitos humanos, da política pública e do empenho no enfrentamento da violência e da discriminação, temas abordados ao longo deste volume e que nos desafiam para a tarefa de repensar o mundo.

Carlos Antonio de Souza Moraes

SUMÁRIO

CAPÍTULO 1	1
GENERALIDADES DEPOIS DO MOVIMENTO MODERNO: PÓS-MODERNISMO E SUAS VERTENTES	
Eduarda Dal Forno Osmari Eduarda Wernz Lagreca Pereira Hellena Mengue Nogueira Pâmela Santanna Motta Gularte Thalia Pacheco Silva Fernanda Peron Gaspary	
DOI 10.22533/at.ed.4612021011	
CAPÍTULO 2	8
O PLANO DIRETOR ESTRATÉGICO DE SÃO PAULO E OS DESAFIOS PARA A DEMOCRACIA NA METRÓPOLE NA PERIFERIA DO CAPITALISMO	
Jacques Iatchuk	
DOI 10.22533/at.ed.4612021012	
CAPÍTULO 3	23
SISTEMA PARA PREVENÇÃO DE INCIDENTES DE SEGURANÇA PÚBLICA: CONSTRUINDO CIDADES INTELIGENTES	
Fernando Posser Pinheiro Tháisa Leal da Silva	
DOI 10.22533/at.ed.4612021013	
CAPÍTULO 4	33
ANÁLISE DA MOBILIDADE URBANA NÃO MOTORIZADA NA ÁREA CENTRAL DA CIDADE DE PATOS, PARAÍBA, BRASIL	
Alexandre Augusto Bezerra da Cunha Castro Andreza de Medeiros Batista Ane Francisca Lima de Oliveira Ana Caroline Fernandes Caldas Daniel de Oliveira Figueiredo	
DOI 10.22533/at.ed.4612021014	
CAPÍTULO 5	51
USO DA SINTAXE ESPACIAL COMO FERRAMENTA PARA ELABORAÇÃO DE UM PROJETO PAISAGÍSTICO PARA A CIDADE DE PATOS, PARAÍBA, BRASIL	
Alexandre Augusto Bezerra da Cunha Castro Danniely Alves Benício Borges Allanna Rayssa Almeida Fonseca Lawanda Laurentino Ferreira Matheus da Silva Ribeiro Nariaelly Rodrigues Escarião da Silva	
DOI 10.22533/at.ed.4612021015	
CAPÍTULO 6	65
PERCEPÇÃO AMBIENTAL NA GESTÃO DE ESPAÇOS PÚBLICOS: PRAÇA MIGUEL ABRÃO (ANTIGA PRAÇA PAULO DE FRONTIM) MUNICÍPIO DE NILÓPOLIS/RJ	
Yasmin Rodrigues Gomes	

CAPÍTULO 7 74

**APLICAÇÃO DO MÉTODO SWOT EM UM PARQUE VERDE URBANO COMO
SUBSÍDIO PARA ELABORAÇÃO DE PLANOS DE AÇÃO**

Emerson Machado de Carvalho
Ana Paula Lemke
Rosilda Mara Mussury

DOI 10.22533/at.ed.4612021017

CAPÍTULO 8 88

PANORAMA DO *GREENWASHING* NO COMÉRCIO VIRTUAL BRASILEIRO

Romari Alejandra Martinez Montano
Rodrigo Moraes Haun
Lucas Santana Santos

DOI 10.22533/at.ed.4612021018

CAPÍTULO 9 100

**DIVERSIDADE FLORÍSTICA UTILIZADA NA ARBORIZAÇÃO URBANA DO BAIRRO
SANTA CLARA, MUNICÍPIO DE SANTARÉM-PARÁ**

Marina Gabriela Cardoso de Aquino
Jaiton Jaime das Neves Silva
Wallace Campos de Jesus
Ademir Gonçalves Ficagna
Pedro Ives Sousa
Mayra Piloni Maestri
Francimary da Silva Carneiro
Larissa D'Arace

DOI 10.22533/at.ed.4612021019

CAPÍTULO 10 106

**ANTEPROJETO ARQUITETÔNICO DE RESIDÊNCIA PARA IDOSOS NA CIDADE
DE PATOS-PB**

Diana de Souza Santos
Marcella Viana Portela de Oliveira Cunha

DOI 10.22533/at.ed.46120210110

CAPÍTULO 11 122

**A COMUNICAÇÃO NO “MERCADO SUL VIVE!”, TAGUATINGA – DF: OBSERVAÇÃO
E ANÁLISE DA ESTÉTICA DE COMUNICAÇÃO VISUAL LOCAL**

Rodrigo de Oliveira Rodrigues
Cezar Augusto Camilo Silva
Ursula Betina Diesel

DOI 10.22533/at.ed.46120210111

CAPÍTULO 12 130

RE (EXISTIR): O ENCONTRO COM O CONGADO MINEIRO

Nayara Cristina Almeida
Adilson Siqueira
Rhaysa Jacob Caroline Santos

DOI 10.22533/at.ed.46120210112

CAPÍTULO 13	140
PRINCIPAIS GARGALOS, POTENCIALIDADES E PERSPECTIVAS DA CADEIA PRODUTIVA DA CASTANHA-DO-BRASIL (<i>BERTHOLLETIA EXCELSA</i> H. B. K) COLETADA NA RESERVA BIOLÓGICA DO RIO TROMBETAS, ORIXIMINÁ, PARÁ, BRASIL	
Carlos Adriano Siqueira Picanço Reinaldo Corrêa Costa	
DOI 10.22533/at.ed.46120210113	
CAPÍTULO 14	158
PROCESSO DE PRODUÇÃO DO ABACAXI: UM ESTUDO EM TANGARÁ DA SERRA-MT	
Rita Camila Keserle de Oliveira Willian Krause Cleci Grzebieluckas Adelice Minetto Sznitowski	
DOI 10.22533/at.ed.46120210114	
CAPÍTULO 15	174
VIABILIDADE ECONÔMICA DA TERMINAÇÃO DE BOVINOS EM CONFINAMENTOS NO ESTADO DE SÃO PAULO	
Kaio Expedito Rodrigues Queiroz Janderson Damaceno dos Reis André Rozemberg Peixoto Simões	
DOI 10.22533/at.ed.46120210115	
CAPÍTULO 16	186
TRANSMISSÃO DE PREÇOS DOS INSUMOS PARA A CARNE SUÍNA: ANÁLISE COM REGIME SWITCHING DE MARKOV	
Laércio Juarez Melz Tiane Alves Rocha Gastardelo Camyla Piran Stiegler Leitner Roberta Leal Raye Cargnin	
DOI 10.22533/at.ed.46120210116	
CAPÍTULO 17	205
DESAFIOS PARA O DESENVOLVIMENTO DO COMPLEXO AGROINDUSTRIAL DO EUCALIPTO PARA AGROENERGIA NA REGIÃO NORTE DO BRASIL	
Antônio Maria Gomes de Castro Flávia Lucila Tonani Siqueira Suzana Maria Valle Lima Micaele Rodrigues de Souza	
DOI 10.22533/at.ed.46120210117	
CAPÍTULO 18	218
AVICULTURA DE POSTURA NO ESTADO DE PERNAMBUCO: ESTRATÉGIAS COMERCIAIS DE GRANDES EMPRESAS	
Tales Wanderley Vital Ana Paula Amazonas Soares André de Souza Melo Carlos Bôa-Viagem Rabello	

Yony de Sá Barreto Sampaio

DOI 10.22533/at.ed.46120210118

CAPÍTULO 19 241

RELAÇÃO DO PERFIL ACADÊMICO DOCENTE COM AS ESTRATÉGIAS DE AVALIAÇÃO DA APRENDIZAGEM DE ALUNOS DE ENSINO MÉDIO

Karllos Augusto Sampaio Junior

DOI 10.22533/at.ed.46120210119

CAPÍTULO 20 254

ANÁLISE DE FATORES MOTIVACIONAIS NA PRÁTICA PEDAGÓGICA DOCENTE: ESTUDO DE CASO NA ESCOLA ESTADUAL J.K.ASSAF

Andréia Rosely Cardoso Bindá
Thomas Michael da Silva Corrêa
Yonária Verusca Alves da Silva
Enily Vieira do Nascimento
Marcello Pires Fonseca

DOI 10.22533/at.ed.46120210120

CAPÍTULO 21 265

REPRESENTAÇÕES SOCIAIS DE CIÊNCIA, TECNOLOGIA E SOCIEDADE NO ENSINO MÉDIO

Emerson Machado de Carvalho
Gleyce Hellen de Almeida de Souza
Renata Marchiori
Isabelle Azevedo Borges
Rodrigo Matheus Pereira
Liliam Silvia Candido

DOI 10.22533/at.ed.46120210121

CAPÍTULO 22 279

FORMAÇÃO TÉCNICA INTEGRADA E DESENVOLVIMENTO SOCIAL: AS PROPOSTAS DE UM CURSO DE INFORMÁTICA, O PERFIL E AS EXPECTATIVAS DE ESTUDANTES

Ednéia Martins Ferreira de Souza
Maria Izabel Rodrigues Tognato

DOI 10.22533/at.ed.46120210122

CAPÍTULO 23 291

O ENSINO SUPERIOR COMO FATOR DE DESENVOLVIMENTO REGIONAL: A CONCEPÇÃO DA CRIAÇÃO DA FACILCAM E SEU LEGADO

Dalva Helena de Medeiros

DOI 10.22533/at.ed.46120210123

CAPÍTULO 24 299

A CULTURA ABRANGE A EDUCAÇÃO?

Adelcio Machado dos Santos
Suzana Alves de Moraes Franco

DOI 10.22533/at.ed.46120210124

CAPÍTULO 25	306
CONTEXTO MUSEALIZAÇÃO/PATRIMONIALIZAÇÃO E O PROJETO MODERNO REPRESENTADO NO MUSEU DE ARTE MODERNA DO RIO DE JANEIRO	
Tatiana da Costa Martins Diana Farjalla Correia Lima	
DOI 10.22533/at.ed.46120210125	
CAPÍTULO 26	325
DIPLOMACIA MUDIÁTICA E OS TEMAS DA AGENDA INTERNACIONAL NOS NOTICIÁRIOS DAS REVISTAS DE GRANDE CIRCULAÇÃO DO BRASIL – ESTUDO DE CASO NAS REVISTAS VEJA E ÉPOCA NO PRIMEIRO SEMESTRE DE 2018	
Marco Paulo Bastos Souto Vieira Sales	
DOI 10.22533/at.ed.46120210126	
CAPÍTULO 27	345
RECONSTRUINDO <i>REDES INVISÍVEIS</i> : A JUVENTUDE DE FERREIRA GULLAR EM SÃO LUÍS/MA	
Walmir de Faria Júnior	
DOI 10.22533/at.ed.46120210127	
SOBRE O ORGANIZADOR	358
ÍNDICE REMISSIVO	359

GENERALIDADES DEPOIS DO MOVIMENTO MODERNO: PÓS-MODERNISMO E SUAS VERTENTES

Data de aceite: 06/01/2020

Eduarda Dal Forno Osmari

Universidade Franciscana
Santa Maria – RS

Eduarda Wernz Lagreca Pereira

Universidade Franciscana
Santa Maria – RS

Hellena Mengue Nogueira

Universidade Franciscana
Santa Maria – RS

Pâmela Santanna Motta Gularte

Universidade Franciscana
Santa Maria – RS

Thalia Pacheco Silva

Universidade Franciscana
Santa Maria – RS

Fernanda Peron Gaspar

Universidade Franciscana
Santa Maria – RS

RESUMO: O artigo analisa o movimento Pós-modernista, sua complexidade, correntes e suas influências na arquitetura em escala mundial. Apresenta a importância de seu significado, para fins de compreender, as razões do surgimento do movimento, seus efeitos e estratégias tomadas por arquitetos da época.

PALAVRAS-CHAVE: Pós-moderno, Constraste, Pesquisa.

ABSTRACT: The article analyzes the Post modernist movement, its complexity, currents and its influences of architecture in a world's scale. The importance of their meaning is presented, in order to understand, the reasons for the emergence of the movement, its effects and strategies taken by architects of that time.

KEYWORDS: Postmodern, Contrast, Research.

1 | INTRODUÇÃO

Através da compreensão do pós-modernismo, objetiva-se interpretar seus conceitos introduzidos a época, revelar a importância da arquitetura para a consolidação desse estilo e arquitetos mais influentes a partir da metade do século XX. Trata-se de um movimento muito amplo, pois os arquitetos nem sempre possuíam tendências comuns, estabelecendo assim a diversidade.

- Apresentar o princípio do pós-modernismo que faz à crítica do movimento moderno.
- Ressaltar as características predominantes desse período.
- Destacar os principais arquitetos e obras da arquitetura pós-moderna.
- Mostrar as três vertentes do pós-mo-

dero na construção civil.

- Apresentar os reflexos dos elementos arquitetônicos para os indivíduos, cidade e mundo.

Esta pesquisa foi realizada por meio de bibliografia específica, livros, artigos, sites e resumos. Tendo como tema principal, a análise da arquitetura pós-modernista. Nessa linearidade, enfatiza-se a importância das vertentes que consolidaram o movimento pós-moderno.

2 | DA CRISE MODERNISTA AO PÓS-MODERNISMO

Após a Segunda Guerra Mundial, em meados da década 60 houve o declínio do modernismo, o qual apresentava traços antirregionalistas e anti-historicistas, foram fundamentados por conceitos representados pela produção em série- impulsionados pela modelo fordista capitalista da época-, esses tornaram-se insuficientes pelo fato de não levar em consideração os fatores externos(entorno). Na crise modernista surgem questões sobre relacionamento da sociedade e cultura, esquecidos até então pelas correntes de homogenia impostos pelo movimento moderno, pois as pessoas buscavam por personalidade e autenticidade, como citado por, Giedion (1943), integrante do Congresso Internacional de Arquitetura Moderna: “As pessoas querem prédios que representem sua vida social, que seja algo mais que uma simples satisfação funcional.”

O movimento pós-moderno evidencia a importância da conexão da arquitetura com a sociedade da época dando extrema importância a suas verdadeiras necessidades ligados à memória, contexto e entorno, entre outros.

Venturi defende que os espaços devem ser existenciais e propõe uma interpretação de toda a história da arquitetura desde sua capacidade para criar significados; os símbolos constituem a primeira necessidade do homem. (MONTANER, 2001, p. 152)

Destacam-se os principais arquitetos da época: Michael Graves, Robert Venturi, Charles Moore, James Stirling e Richard Meier. As edificações do estilo pós-moderno, apresentavam grande foco em uma arquitetura em escala monumental, instigadas pela ironia, marcadas principalmente nas edificações do arquiteto Robert Venturi, o pioneiro da Pop Art, como também da fachada Propaganda, o que demonstra a cultura vernacular capitalista incentivando, gradativamente os padrões de consumo. A sátira, também é presente nas obras do mesmo, pois o arquiteto tem a pretensão de contrapor a “forma segue a função” (LOUIS SULLIVAN, 1896).



Figura 1: The Big Duck, ROBERT VENTURI.

.KOHLESTEDT, K. Lessons from Sin City: The Architecture of “Ducks” Versus “Decorated Sheds”. ArchDaily, 2016.

Dentro desse contexto, passa-se de uma arquitetura purista para uma arquitetura pluralista. O pós-modernismo se iniciou como um movimento de contraposição ao movimento moderno com novos princípios, evidenciando fortes características de subjetividade, e principalmente lançando três correntes que consolidaram o movimento: Historicismo Abstrato, Regionalismo Crítico e High Tech.

2.1 Historicismo Abstrato

Os arquitetos pós-modernos eram marcados pela ausência de base teórica, ou seja, não tinha uma linha semelhante aos modernos. Esse fato é demonstrado por meio de suas obras arquitetônicas, onde os elementos da composição perderam a função vinda do classicismo e passaram a apresentar características apenas decorativas. Percebe-se assim, o falso historicismo.

Um exemplo, dessa vertente refere-se a Praça Piazza D'Itália, em Nova Orleans de Charles Moore. A composição dessa obra é uma montagem cenográfica com acentuada ascendência barroca, como também classicista. Vale-se mencionar que os elementos da arquitetura dos períodos passados e expostos na obra, perdem a identidade, como as colunas e arcos que foram representados de gesso e aço.

As características perceptíveis da Praça referem-se, principalmente, nas

diversidade de cores em tons neon na proposta do arquiteto, além de criticar os modernos com as colunas e arcos, tinha o intuito de transmitir a alegria por meio da obra, com o lema “deixa os bons tempos passarem”.



Figura 2: Piazza d'Itália, CHARLES MOORE.

Fonte: RAY. D. Por que a mais recente popularidade do pós-modernismo é sobre olhar para a frente, não para trás. ArchDaily, 2017.

2.2 Regionalismo Crítico

Simultaneamente com a corrente recém citada, surgiu também o Regionalismo Crítico, porém com um enfoque diferenciado do outro. O termo foi dado por Kenneth Frampton, em seu artigo “Por um regionalismo crítico: seis pontos para uma arquitetura de resistência. Nessa linearidade, enfatiza-se assim a identidade do lugar,- que pode ser crença, cultura, clima, paisagem, histórias locais e etc – e tenta fazer a relação entre local e usuário. Diferente do Moderno, com a universalização de edificações, o Regionalismo crítico propõe a individualidade do objeto construído, logo assim tem-se o intuito de fazer a localidade conhecida em escala “mundo” com a sua própria especulariedade.

Baseado no conceito acima, trata-se de uma arquitetura que pode ser representada não só pela uma região, pode se considerar uma cidade e, até mesmo, uma escala menor como bairro. Manifesta-se como também consciente delimitada, sendo estabelecida por limites temporais e físicos.

Durante a pesquisa sobre o tema abordado, é crucial salientar que os arquitetos dessa vertente respeitavam não só a topografia, como também os materiais locais, as peculiaridades do lugar. Além dos fatores citados, trata-se de considerar a arquitetura

recebida para o local a ideia de prosperidade e a descentralização, ou seja, tornar o próprio independente na cultura, sociedade e economia.

Nesse contexto, destaca-se como um ícone muito importante dessa vertente: Alvar Aalto. Na obra realizado pelo arquiteto, a Prefeitura de de Säynätsalo (1952). Essa edificação é composta por dois edifícios de tijolos estruturados em madeira, os quais os dois são diferenciados pela sua forma: a biblioteca é retangular e o edifício do governo em forma de U. Para Frampton, a obra consiste na resistência à dominação da tecnologia universal, além da exploração das qualidades táteis dos materiais vernaculares.



Figura 3: Câmara Municipal de Säynätsalo, ALVAR AALTO.

Fonte: FIEDERER, L. Clássicos da Arquitetura: Câmara Municipal de Säynätsalo / Alvar Aalto. ArchDaily, 2017.

Também faz referência ao Barragán, no México –com a sua diversidade de cores-, Alvaro Siza- inclui a paisagem na obra e, até mesmo Lúcio Costa – com a volta de características de casas coloniais-.

2.3 High Tech

Refere-se uma das vertentes da arquitetura pós-moderna, a qual caracteriza-se pela elevada tecnologia presente nas suas obras. Evidencia-se por meio dessa um exibicionismo exacerbado, pois não só exigia o conhecimento tecnológico, sobretudo um custo muito alto. Os materiais utilizados dessa tendência, dá destaque em maior parte para o aço, o qual, muitas vezes, era utilizado aparente nas edificações além de composição estrutural, como estética. Logo assim, além do material anteriormente citado ser muito caro era necessário uma mão-de-obra qualificada, como também

uma elevada manutenção.

Vale ressaltar que o High-Tech tira partido dos sistemas técnicos –elétricos, hidráulicos, climatização e circulação- das edificações para ser parte da composição visual do mesmo. Um dos exemplos que possui essas características é o primeiro edifício da vertente nos anos 70, o Centro Pompidou feito por Renzo Piano e Richard Rogers. Também, a ideia de” exoesqueleto” é presente em outras obras do movimento, o que reforça a percepção de maior tecnologia, custo e verticalidade.



Figura 4: Centro George Pompidou, RENZO PIANO+RICHARD ROGERS

Fonte: FRACALLOSSI, I. Clássicos da Arquitetura: Centro Georges Pompidou / Renzo Piano + Richard Rogers. ArchDaily, 2012.

3 | CONCLUSÃO

Obtém-se como conclusões do trabalho proposto, que a Arquitetura Pós-Moderna ilustra um cenário de forte cultura de consumo, a qual almejava bens por meio do sistema capitalista. Em muitos países emergentes, esse movimento na arquitetura foi mais tardio, porém muito das construções dos países desenvolvidos não foram inseridos nos emergentes, por exemplo, a exacerbada tecnologia do High-Tec.

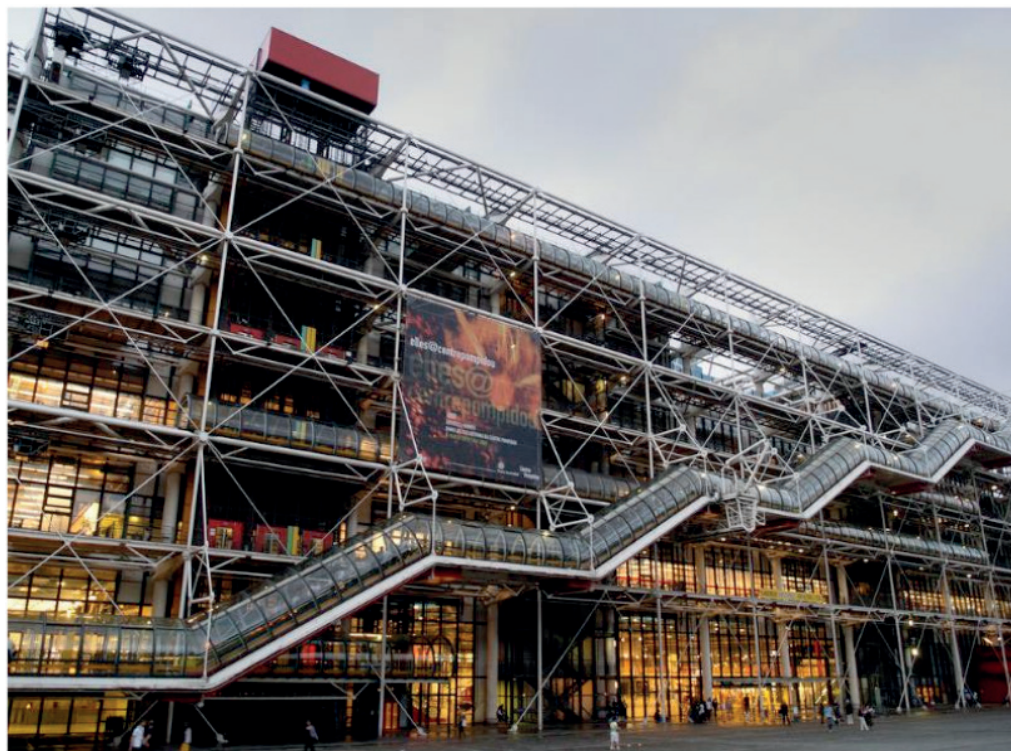
É crucial destacar que o período trouxe aos usuários por meio do Regionalismo Crítico, o “sentido de lugar” novamente, sem a padronização de edificação dentro do próprio espaço.

Suma, muitos arquitetos dessa fase, não englobava todas essas vertentes e características em uma única edificação, então percebe-se, muitas vezes, a

segregação dentro do movimento.

Ao longo do artigo vimos que algumas construções Pós-Moderna passavam ao observador a ideia de que pode-se ter uma casa de pato, por exemplo. Essa tamanha ironia dentro do período, repassava a sensação de deboche, ou até mesmo, a confusão do indivíduo observador ao entorno, principalmente também com as construções pseudo-históricas.

Infelizmente, muitas dessas construções do Pós-Modernismo, principalmente em Nova Iorque, não estão protegidas pelo Patrimônio Nacional dos EUA.

REFERÊNCIAS

ARAUJO, M. E. P. **A arquitetura do lugar na segunda metade do século XX**. Universidade de Brasília. Brasília, 2009.

COLIN, S. **Pos-Modernismo: Repensando a Arquitetura**. São Paulo: UAPE, 2004.

FIEDERER, L. **Clássicos da Arquitetura: Câmara Municipal de Säynätsalo / Alvar Aalto**. ArchDaily, 2017.

FRACALOSSO, I. **Clássicos da Arquitetura: Centro Georges Pompidou / Renzo Piano + Richard Rogers**. ArchDaily, 2012.

FRACALOSSO, I. **Clássicos da Arquitetura: Centro Pompidou/ Renzo Piano e Richard Rogers**. ArchDaily, 2012.

JESUS, A. F. R. **Michel Graves e o Pós-modernismo historicista**. Arquitetura e Urbanismo da Universidade do Oeste Paulista- UNOESTE. São Paulo, 2013.

KOHLSTEDT, K. **Lessons from Sin City: The Architecture of “Ducks” Versus “Decorated Sheds”**. ArchDaily, 2016.

RAY, D. **Por que a mais recente popularidade do pós-modernismo é sobre olhar para a frente, não para trás**. ArchDaily, 2017.

SILVA, T. **Regionalismo Crítico**. São Paulo, 2012.

ÍNDICE REMISSIVO

A

Abacaxi 158, 159, 160, 162, 163, 164, 165, 166, 167, 168, 169, 170, 171, 172, 173
Acolhimento 106, 109
Afetividade urbana 122
Anteprojeto arquitetônico 106, 115
Arborização urbana 64, 65, 72, 73, 86, 100, 101, 102, 103, 104
Área central 33, 34, 59, 73, 77
Áreas verdes urbanas 74, 75, 76, 86
Arquitetura 1, 2, 3, 4, 5, 6, 7, 21, 23, 51, 53, 54, 64, 103, 111, 120, 130, 139, 306, 307, 308, 309, 310, 311, 313, 314, 316, 317, 318, 320, 321, 322, 323
Avaliação ambiental 74, 87

B

Bovinocultura de corte 174, 176, 177, 184, 185

C

Cidades inteligentes 23, 24, 25, 26, 32
Comércio virtual 88, 89, 90, 92, 94, 95
Comunicação 24, 25, 26, 27, 90, 95, 122, 123, 124, 125, 127, 128, 129, 131, 133, 134, 147, 172, 173, 238, 267, 307, 308, 319, 326, 327, 328, 329, 330, 331, 332, 333, 334, 336, 341, 342, 343, 350, 351
Comunidade 26, 65, 67, 72, 74, 76, 80, 81, 85, 103, 122, 123, 124, 125, 126, 127, 128, 146, 147, 153, 243, 272, 285, 293, 315, 334, 340
Confinamento 174, 175, 176, 177, 178, 179, 180, 184, 185
Congado 130, 131, 132, 133, 134, 135, 136, 137, 138, 139
Contraste 1
Consumidor 88, 89, 90, 94, 95, 96, 98, 124, 144, 150, 157, 164, 165, 166, 169, 190, 205, 208, 209, 219, 235
Cultivo 104, 123, 141, 158, 159, 160, 162, 163, 164, 166, 170, 173, 205, 210, 214, 216

D

Dança 130, 135, 136, 137, 138
Democracia 8, 10, 11, 264, 304, 337, 339, 356
Direito à cidade 8, 14, 19, 133
Direito urbanístico 8

E

Ecologia 88, 89, 91, 100, 101
Espaços públicos 16, 52, 53, 54, 63, 65, 66, 86, 124
Estética comunicacional 122

F

Fitossociologia 100, 101, 104

G

Gestão ambiental 73, 74, 76, 80, 86, 87, 98, 278

I

Idoso 106, 107, 108, 109, 110, 111, 113, 115, 120, 121, 131

M

Marketing 89, 90, 92, 97, 98, 99, 201, 203, 217, 223, 224, 235, 237, 238

Mercado sul vive 122, 123, 124, 126, 127

Mineração de dados 24, 25, 26

Mobilidade urbana 33, 34, 35, 37, 38, 39, 40, 41, 49, 50

Modelos não lineares 186

P

Paisagismo 11, 52, 53, 55, 64, 110, 314

Patos 33, 34, 35, 36, 37, 40, 41, 42, 43, 44, 45, 46, 47, 49, 51, 53, 55, 56, 63, 106, 107, 109, 111, 114, 121

Percepção ambiental 65, 66, 72, 278

Pesquisa 1, 2, 4, 27, 33, 34, 40, 42, 49, 55, 64, 72, 74, 77, 78, 79, 80, 81, 84, 85, 87, 88, 91, 109, 110, 113, 121, 122, 123, 127, 129, 136, 140, 145, 146, 147, 152, 155, 157, 158, 160, 165, 168, 170, 171, 172, 173, 180, 182, 183, 184, 185, 186, 188, 192, 193, 194, 195, 196, 197, 198, 199, 200, 202, 208, 215, 216, 217, 222, 223, 225, 236, 238, 242, 243, 246, 247, 248, 249, 250, 251, 253, 260, 261, 264, 265, 266, 268, 269, 272, 275, 276, 277, 278, 279, 280, 281, 282, 283, 292, 293, 294, 297, 306, 307, 308, 311, 321, 323, 325, 336, 337, 338, 339, 341, 347, 349, 352, 357, 358

Planejamento ambiental 74

Plano diretor 8, 14, 15, 17, 18, 19, 21, 22

Pós-moderno 1, 2

Praça 3, 41, 51, 52, 55, 56, 57, 58, 61, 65, 66, 67, 68, 69, 70, 71, 73, 103, 104, 105, 351

Processo 8, 11, 14, 15, 21, 22, 28, 33, 34, 35, 51, 75, 76, 77, 78, 82, 84, 90, 92, 94, 98, 108, 122, 123, 126, 132, 141, 144, 149, 150, 154, 158, 159, 160, 161, 162, 163, 164, 166, 167, 168, 169, 170, 171, 209, 213, 223, 225, 233, 242, 249, 251, 252, 254, 256, 257, 258, 259, 261, 262, 263, 267, 274, 281, 291, 292, 293, 294, 301, 302, 303, 304, 306, 308, 311, 317, 318, 319, 328, 330, 332, 333, 349, 356

R

Regimes de markov 186

Residência para idosos 106, 120

Resistência 4, 5, 127, 130, 131, 132, 133, 134, 141, 157, 296

Revivação 122

S

Segurança pública 23, 24, 26, 30, 31, 32

Silvicultura urbana 100

Sintaxe espacial 51, 52, 53, 54, 55, 56, 58, 59, 63, 64

Sociologia urbana 8

Suinocultura 186, 187, 188, 201, 202, 203

T

Tecnologia 5, 6, 24, 25, 27, 95, 125, 140, 155, 156, 162, 172, 173, 213, 217, 223, 224, 229, 254, 263, 265, 266, 267, 268, 269, 270, 271, 272, 273, 275, 276, 277, 278, 280, 283, 287, 289, 308, 335

V

Viabilidade econômica 174, 175, 176, 185

 **Atena**
Editora

2 0 2 0