

Benedito Rodrigues da Silva Neto  
(Organizador)



# Prevenção e Promoção de Saúde

Benedito Rodrigues da Silva Neto  
(Organizador)



# Prevenção e Promoção de Saúde

2019 by Atena Editora  
Copyright © Atena Editora  
Copyright do Texto © 2019 Os Autores  
Copyright da Edição © 2019 Atena Editora  
Editora Chefe: Profª Drª Antonella Carvalho de Oliveira  
Diagramação: Natália Sandrini  
Edição de Arte: Lorena Prestes  
Revisão: Os Autores



Todo o conteúdo deste livro está licenciado sob uma Licença de Atribuição Creative Commons. Atribuição 4.0 Internacional (CC BY 4.0).

O conteúdo dos artigos e seus dados em sua forma, correção e confiabilidade são de responsabilidade exclusiva dos autores. Permitido o download da obra e o compartilhamento desde que sejam atribuídos créditos aos autores, mas sem a possibilidade de alterá-la de nenhuma forma ou utilizá-la para fins comerciais.

### **Conselho Editorial**

#### **Ciências Humanas e Sociais Aplicadas**

Profª Drª Adriana Demite Stephani – Universidade Federal do Tocantins  
Prof. Dr. Álvaro Augusto de Borba Barreto – Universidade Federal de Pelotas  
Prof. Dr. Alexandre Jose Schumacher – Instituto Federal de Educação, Ciência e Tecnologia de Mato Grosso  
Prof. Dr. Antonio Carlos Frasson – Universidade Tecnológica Federal do Paraná  
Prof. Dr. Antonio Gasparetto Júnior – Instituto Federal do Sudeste de Minas Gerais  
Prof. Dr. Antonio Isidro-Filho – Universidade de Brasília  
Prof. Dr. Constantino Ribeiro de Oliveira Junior – Universidade Estadual de Ponta Grossa  
Profª Drª Cristina Gaio – Universidade de Lisboa  
Prof. Dr. Deyvison de Lima Oliveira – Universidade Federal de Rondônia  
Prof. Dr. Edvaldo Antunes de Farias – Universidade Estácio de Sá  
Prof. Dr. Eloi Martins Senhora – Universidade Federal de Roraima  
Prof. Dr. Fabiano Tadeu Grazioli – Universidade Regional Integrada do Alto Uruguai e das Missões  
Prof. Dr. Gilmei Fleck – Universidade Estadual do Oeste do Paraná  
Profª Drª Ivone Goulart Lopes – Istituto Internazionale delle Figlie de Maria Ausiliatrice  
Prof. Dr. Julio Candido de Meirelles Junior – Universidade Federal Fluminense  
Profª Drª Keyla Christina Almeida Portela – Instituto Federal de Educação, Ciência e Tecnologia de Mato Grosso  
Profª Drª Lina Maria Gonçalves – Universidade Federal do Tocantins  
Profª Drª Natiéli Piovesan – Instituto Federal do Rio Grande do Norte  
Prof. Dr. Marcelo Pereira da Silva – Universidade Federal do Maranhão  
Profª Drª Miranilde Oliveira Neves – Instituto de Educação, Ciência e Tecnologia do Pará  
Profª Drª Paola Andressa Scortegagna – Universidade Estadual de Ponta Grossa  
Profª Drª Rita de Cássia da Silva Oliveira – Universidade Estadual de Ponta Grossa  
Profª Drª Sandra Regina Gardacho Pietrobon – Universidade Estadual do Centro-Oeste  
Profª Drª Sheila Marta Carregosa Rocha – Universidade do Estado da Bahia  
Prof. Dr. Rui Maia Diamantino – Universidade Salvador  
Prof. Dr. Urandi João Rodrigues Junior – Universidade Federal do Oeste do Pará  
Profª Drª Vanessa Bordin Viera – Universidade Federal de Campina Grande  
Prof. Dr. Willian Douglas Guilherme – Universidade Federal do Tocantins

#### **Ciências Agrárias e Multidisciplinar**

Prof. Dr. Alexandre Igor Azevedo Pereira – Instituto Federal Goiano  
Prof. Dr. Antonio Pasqualetto – Pontifícia Universidade Católica de Goiás  
Profª Drª Daiane Garabeli Trojan – Universidade Norte do Paraná  
Profª Drª Diocléa Almeida Seabra Silva – Universidade Federal Rural da Amazônia  
Prof. Dr. Écio Souza Diniz – Universidade Federal de Viçosa  
Prof. Dr. Fábio Steiner – Universidade Estadual de Mato Grosso do Sul  
Profª Drª Girlene Santos de Souza – Universidade Federal do Recôncavo da Bahia  
Prof. Dr. Jorge González Aguilera – Universidade Federal de Mato Grosso do Sul  
Prof. Dr. Júlio César Ribeiro – Universidade Federal Rural do Rio de Janeiro  
Profª Drª Raissa Rachel Salustriano da Silva Matos – Universidade Federal do Maranhão  
Prof. Dr. Ronilson Freitas de Souza – Universidade do Estado do Pará  
Prof. Dr. Valdemar Antonio Paffaro Junior – Universidade Federal de Alfenas

### Ciências Biológicas e da Saúde

Prof. Dr. Benedito Rodrigues da Silva Neto – Universidade Federal de Goiás  
Prof. Dr. Edson da Silva – Universidade Federal dos Vales do Jequitinhonha e Mucuri  
Profª Drª Elane Schwinden Prudêncio – Universidade Federal de Santa Catarina  
Prof. Dr. Gianfábio Pimentel Franco – Universidade Federal de Santa Maria  
Prof. Dr. José Max Barbosa de Oliveira Junior – Universidade Federal do Oeste do Pará  
Profª Drª Magnólia de Araújo Campos – Universidade Federal de Campina Grande  
Profª Drª Natiéli Piovesan – Instituto Federal do Rio Grande do Norte  
Profª Drª Vanessa Lima Gonçalves – Universidade Estadual de Ponta Grossa  
Profª Drª Vanessa Bordin Viera – Universidade Federal de Campina Grande

### Ciências Exatas e da Terra e Engenharias

Prof. Dr. Adélio Alcino Sampaio Castro Machado – Universidade do Porto  
Prof. Dr. Alexandre Leite dos Santos Silva – Universidade Federal do Piauí  
Profª Drª Carmen Lúcia Voigt – Universidade Norte do Paraná  
Prof. Dr. Eloi Rufato Junior – Universidade Tecnológica Federal do Paraná  
Prof. Dr. Fabrício Menezes Ramos – Instituto Federal do Pará  
Prof. Dr. Juliano Carlo Rufino de Freitas – Universidade Federal de Campina Grande  
Profª Drª Neiva Maria de Almeida – Universidade Federal da Paraíba  
Profª Drª Natiéli Piovesan – Instituto Federal do Rio Grande do Norte  
Prof. Dr. Takeshy Tachizawa – Faculdade de Campo Limpo Paulista

<b>Dados Internacionais de Catalogação na Publicação (CIP) (eDOC BRASIL, Belo Horizonte/MG)</b>	
P944	Prevenção e promoção de saúde 1 [recurso eletrônico] / Organizador Benedito Rodrigues da Silva Neto. – Ponta Grossa, PR: Atena Editora, 2019. – (Prevenção e promoção de saúde; v. 1)  Formato: PDF Requisitos de sistema: Adobe Acrobat Reader Modo de acesso: World Wide Web Inclui bibliografia ISBN 978-85-7247-827-4 DOI 10.22533/at.ed.274190912  1. Política de saúde. 2. Saúde pública. I. Silva Neto, Benedito Rodrigues da. II. Série.  CDD 362.1
<b>Elaborado por Maurício Amormino Júnior – CRB6/2422</b>	

Atena Editora  
Ponta Grossa – Paraná - Brasil  
[www.atenaeditora.com.br](http://www.atenaeditora.com.br)  
contato@atenaeditora.com.br

Atena  
Editora

Ano 2019

## APRESENTAÇÃO

A coleção “Prevenção e Promoção de Saúde” é uma obra composta de onze volumes que apresenta de forma multidisciplinar artigos e trabalhos desenvolvidos em todo o território nacional estruturados de forma à oferecer ao leitor conhecimentos nos diversos campos da prevenção como educação, epidemiologia e novas tecnologias, assim como no aspecto da promoção à saúde girando em torno da saúde física e mental, das pesquisas básicas e das áreas fundamentais da promoção tais como a medicina, enfermagem dentre outras.

Iniciamos esta coleção abordando temáticas de ensino, pesquisa e extensão, observando a prevenção e promoção da saúde em seus aspectos fundamentais. Portanto, são reunidos aqui no volume de número 1 trabalhos muito bem fundamentados e contextualizados.

O ensino em saúde tem sido cada vez mais debatido e discutido nas instituições de ensino superior, já que a evolução de alguns conceitos avança juntamente com as novas metodologias ativas de ensino. Deste modo, o conteúdo inicial desta obra auxiliará e ampliará a visão daqueles que atuam ou pretendem atuar na saúde.

Assim, a coleção “Prevenção e Promoção de Saúde” apresenta uma teoria bem fundamentada seja nas revisões, estudos de caso ou nos resultados práticos obtidos pelos pesquisadores, técnicos, docentes e discentes que desenvolveram seus trabalhos aqui apresentados. Ressaltamos mais uma vez o quão importante é a divulgação científica para o avanço da educação, e a Atena Editora torna esse processo acessível oferecendo uma plataforma consolidada e confiável para que diversos pesquisadores exponham e divulguem seus resultados.

Benedito Rodrigues da Silva Neto

## SUMÁRIO

<b>CAPÍTULO 1</b> .....	<b>1</b>
A EDUCAÇÃO EM SAÚDE COMO INSTRUMENTO DE PREVENÇÃO DE ESQUISTOSSOMOSE NA COMUNIDADE DO GUAMÁ- BELÉM	
Kelem Bianca Costa Barros	
Flávia Rodrigues Neiva	
Ana Rosa Botelho Pontes	
Gal Caroline Alho Lobão	
<b>DOI 10.22533/at.ed.2741909121</b>	
<b>CAPÍTULO 2</b> .....	<b>7</b>
A IMPORTÂNCIA DO AGENTE COMUNITÁRIO DE SAÚDE (ACS): UM ELO ENTRE COMUNIDADE, SERVIÇOS DE SAÚDE E ENSINO	
Maiza Silva de Sousa	
Georgia Helena de Oliveira Sotirakis	
Rosiane Pinheiro Rogrigues	
Beatriz Stephany Conceição	
Thais Scerni Antunes	
Ewellyn Natália Assunção Ferreira	
Leilane Almeida de Moraes	
Ana Caroline Oliveira Almeida	
Ricardo Luiz Saldanha da Silva	
Laíze Rúbia Silva Corrêa	
Stephany Siqueira Braga	
Raíssa Pereira Barata	
<b>DOI 10.22533/at.ed.2741909122</b>	
<b>CAPÍTULO 3</b> .....	<b>13</b>
AÇÃO DE EDUCAÇÃO EM SAÚDE NO COMBATE À DOENÇA DE CHAGAS NO MUNICÍPIO DE CHÃ GRANDE- PERNAMBUCO, NO ANO DE 2016	
Larissa Lima Ribeiro	
Katiuscia Araújo de Miranda Lopes	
Cintia Michele Gondim de Brito	
Laura Esteves Pereira	
Gabriela Araújo Tabosa de Vasconcelos	
Joane Otávio Farias Barreto	
Larissa Lins do Egito Vasconcelos	
Letícia Oliveira de Almeida	
Maria Gabriela Santa Cruz Albuquerque	
Mylene Paulina Malaquias Silva Lemos	
Rafaela Almeida Silva	
Maria Theresa Camilo de Lima	
Maria Beatriz Araújo Silva	
<b>DOI 10.22533/at.ed.2741909123</b>	
<b>CAPÍTULO 4</b> .....	<b>20</b>
ADEQUAÇÃO DOS ACADÊMICOS DE MEDICINA DO CENTRO UNIVERSITÁRIO TIRADENTES EM AÇÕES DE PROMOÇÃO À SAÚDE, EM ACORDO ÀS DIRETRIZES CURRICULARES NACIONAIS DE 2014	
Alfredo Aurélio Marinho Rosa Filho	
Cicero Felipe Paes de Araujo Costa	
Alice Wanderley Rosa	
Caio César Tenório Alves da Silva	
Henrique César Tenório Alves da Silva	

Emanoela da Silva Gonçalves  
Wilson Spinillo Rodrigues dos Santos  
Alfredo Aurélio Marinho Rosa

**DOI 10.22533/at.ed.2741909124**

**CAPÍTULO 5 ..... 28**

ANÁLISE DA SAÚDE NO ÂMBITO SOCIAL: UMA VISÃO DO ALTO DO MANDÚ

Gabriella Feliciano da Silva  
Itamar Lages  
Raissa Bezerra Barros

**DOI 10.22533/at.ed.2741909125**

**CAPÍTULO 6 ..... 32**

CONHECIMENTO DAS GESTANTES SOBRE O ALEITAMENTO MATERNO: ARTIGO ORIGINAL

Natália dos Santos Almeida  
Willma José de Santana  
Yolanda Gomes Duarte  
Maria Eduarda Correia dos Santos  
Dayse Christina Rodrigues Pereira Luz  
José Leonardo Gomes Coelho  
Alberto Malta Junior  
Elida Mara Braga Rocha  
Suiany Emídia Timóteo da Silva  
Steffane Caroliny Sampaio Ribeiro  
Arthur Silva Pereira  
Cícera Luana Victor da Silva

**DOI 10.22533/at.ed.2741909126**

**CAPÍTULO 7 ..... 41**

CONHECIMENTO POPULACIONAL ACERCA DAS TIREOIDEOPATIAS NA GESTAÇÃO

Marina de Miranda Rocha  
Maria Emília Feitosa Bandeira de Oliveira  
Gustavo Henrique de Góes Cavalcanti  
Natália Gomes de Souza  
Maria Clara Nogueira Rodrigues  
Débora du Bocage Lima  
Maria Luíza Braga de Castro Chaves  
Anne Vitória Vieira de Medeiros Moura  
Oscar Rodolfo de Meira Lins Haack  
Luiz Felipe Yuiti Aihara  
Amanda de Souza Cavalcanti  
Lúcia Helena Oliveira Cordeiro

**DOI 10.22533/at.ed.2741909127**

**CAPÍTULO 8 ..... 53**

CONVERSA AO PÉ DO LEITO – APROXIMANDO ESTUDANTES DE MEDICINA E PACIENTES

Gerson Gomes da Nóbrega Filho  
Ana Luíza de Alencar Viana Melo  
Andréa Melo Cavalcanti de Albuquerque  
Bruna Gonçalves dos Santos Oliveira  
Eclair Aymee Morais Kirniew  
Fernanda Paiva da Cunha  
Filipe Maia Ferreira Gomes  
Giselle de Azevedo Santos Valença  
Isabela Cristina Araújo de Macêdo

Tânia Maria Lago Falcão  
DOI 10.22533/at.ed.2741909128

**CAPÍTULO 9 ..... 61**

DEMANDAS DO OPRIMIDO: NECESSIDADES EDUCATIVAS DE IDOSOS

Célia Maria Gomes Labegalini  
Poliana Ávila Silva  
Iara Sescon Nogueira  
Marina Bennemann de Moura  
Lígia Carreira  
Vanessa Denardi Antoniassi Baldissera

DOI 10.22533/at.ed.2741909129

**CAPÍTULO 10 ..... 71**

DIAGNÓSTICO SITUACIONAL: UMA FERRAMENTA DE AVALIAÇÃO DE SAÚDE

Dharah Puck Cordeiro Ferreira Bispo  
Patricia Ivanca de Espindola Gonçalves

DOI 10.22533/at.ed.27419091210

**CAPÍTULO 11 ..... 84**

EQUOTERAPIA - PROMOÇÃO À SAÚDE, À (RE) EDUCAÇÃO E À (RE) INSERÇÃO SOCIAL

Silvia Luci De Almeida Dias  
Gisele Silveira Blanco  
Luana Perdiz Duarte

DOI 10.22533/at.ed.27419091211

**CAPÍTULO 12 ..... 96**

EXPERIÊNCIA EM PROJETO DE EXTENSÃO NA ASSOCIAÇÃO DE AGENTES ECOLÓGICOS DE DOURADOS (AGECOLD)

Daniel Souza Benites  
Elaine Aparecida Mye Takamatu Watanabe  
Fabiane Melo Heinen Ganassin  
Vivian Rahmeier Fietz  
Caroline Gonçalves Fernandes Siqueira  
Náira Suele da Conceição Santos

DOI 10.22533/at.ed.27419091212

**CAPÍTULO 13 ..... 107**

GESTÃO DE LEITO: KANBAN UMA FERRAMENTA POTENTE

Avanilde Paes Miranda  
Ariangela Teixeira Cavalcanti da Fonseca  
Ludmilla Carmen de Sousa Oliveira Carvalho  
Andresa Paula Rodrigues do Nascimento  
Ivone Maria Correia de Lima  
Magna Severina Teixeira Magalhães  
Kelly Cristina Torres Lemes  
Christina Tavares Dantas  
Ana Manoela de Oliveira Leite  
Maria Imaculada Salustiano Soares  
Lenira Roberto do Nascimento Soares  
Berenice Garcês Santos

DOI 10.22533/at.ed.27419091213



**CAPÍTULO 14 ..... 119**

GRUPO AMIGUINHO DA SAÚDE: PROMOÇÃO DE AÇÕES EM SAÚDE DIRECIONADO PARA CRIANÇAS DE DOIS ANOS COMPLETOS HÁ TRÊS ANOS

Vanessa Nalin Vanassi  
Elisangela Argenta Zanatta  
Lenita de Cassia Moura Stefani  
Cheila Karei Siega  
Ingrid Pujol Hansen  
Lucimare Ferraz

**DOI 10.22533/at.ed.27419091214**

**CAPÍTULO 15 ..... 125**

HUMANIZAÇÃO HOSPITALAR PEDIÁTRICA ATRAVÉS DO PROJETO RISOS DA FISIO: O IMPACTO PARA O PACIENTE E FAMILIAR

David Andrade Borges  
Tainan Andrade Santos  
Iandra Geovana Dantas dos Santos  
Jamilly Thais Souza Sena  
Aida Carla de Santana Melo Costa

**DOI 10.22533/at.ed.27419091215**

**CAPÍTULO 16 ..... 137**

INTERSEÇÕES ENTRE EDUCAÇÃO MUSICAL E A MUSICOTERAPIA

José Henrique Nogueira

**DOI 10.22533/at.ed.27419091216**

**CAPÍTULO 17 ..... 144**

METODOLOGIAS ATIVAS DE APRENDIZAGEM E O ENSINO DE BIOQUÍMICA E BIOLOGIA MOLECULAR

Kamilla de Faria Santos  
Caroline Christine Pincela da Costa  
Carlos Antônio Pereira Júnior  
Benedito Rodrigues da Silva Neto  
Angela Adamski da Silva Reis  
Rodrigo da Silva Santos

**DOI 10.22533/at.ed.27419091217**

**CAPÍTULO 18 ..... 156**

JOGO EDUCATIVO: UMA ESTRATÉGIA DE EDUCAÇÃO ALIMENTAR E NUTRICIONAL EM CRIANÇAS DE SEIS A DEZ ANOS EM ESCOLAS PÚBLICAS E PARTICULARES

Wlândia Silva de Oliveira  
Valéria Silva de Lima  
Natasha Vasconcelos Albuquerque  
Alane Nogueira Bezerra  
Isabela Limaverde Gomes  
Camila Pinheiro Pereira

**DOI 10.22533/at.ed.27419091218**

**CAPÍTULO 19 ..... 163**

MEDIDA PSICOMÉTRICA DA EMPATIA E METODOLOGIAS DE ENSINO: RELAÇÃO ENTRE MÉDICOS FORMADOS EM METODOLOGIAS DE ENSINO ATIVAS E TRADICIONAIS

Ana Clara Putrick Martins  
Luiza Meireles de Castro  
Thiago Vilela de Freitas

Carlos Renato dos Santos  
Erika Kaneta Ferri  
Edneia Albino Nunes Cerchiari

**DOI 10.22533/at.ed.27419091219**

**CAPÍTULO 20 ..... 173**

PERCEPÇÃO DOS PROFISSIONAIS DE SAÚDE QUE ATUAM NO PRÉ-NATAL E NA MATERNIDADE SOBRE A 'HUMANIZAÇÃO' DA ASSISTÊNCIA À MULHER

Isabele Fernanda Rios de Oliveira  
Joice Pereira Ribeiro  
Valdina Marins Pereira

**DOI 10.22533/at.ed.27419091220**

**CAPÍTULO 21 ..... 185**

PERFIL E DISCURSO DOS DISCENTES SOBRE AS DIRETRIZES CURRICULARES NACIONAIS E DO PROJETO PEDAGÓGICO DO CURSO DE GRADUAÇÃO EM SAÚDE COLETIVA DA UNIVERSIDADE DE PERNAMBUCO

Luana Salvador de Lemos  
Joselma Cavalcanti Cordeiro

**DOI 10.22533/at.ed.27419091221**

**CAPÍTULO 22 ..... 198**

PRÁTICAS INTEGRATIVAS E COMPLEMENTARES NO CONTEXTO DA PREVENÇÃO E PROMOÇÃO DA SAÚDE: REFLEXÕES BIOÉTICAS

Juliane dos Santos Almeida  
Sérgio Donha Yarid  
Rita Narriman Silva de Oliveira Boery  
Edite Lago da Silva Sena

**DOI 10.22533/at.ed.27419091222**

**CAPÍTULO 23 ..... 210**

PROJETO DE EXTENSÃO PELO DIREITO DE DECIDIR: SAÚDE SEXUAL E REPRODUTIVA

Caroline Eloisa da Silva Sousa  
Maria Benitta Alves da Silva Spinelli

**DOI 10.22533/at.ed.27419091223**

**CAPÍTULO 24 ..... 217**

QUALIDADE NO ATENDIMENTO AO PÚBLICO EM HOSPITAIS PÚBLICOS

Tais Fabiane Mendes Nascimento  
Juciara Ramos Pereira  
Romeu Espindola Lefundes  
Heleno Viriato de Alencar Vilar  
Manuella Serra Tanan  
Marta Lúcia Silva  
Valéria Gomes da Silva  
Maiara Norberto de Souza  
Claudio da Silva Almeida  
Angélica da Silva Calefano  
Maria Edna Santos de Novaes Miranda  
Lays Santos França

**DOI 10.22533/at.ed.27419091224**

<b>CAPÍTULO 25</b> .....	<b>226</b>
UMA AVALIAÇÃO COMBINADA ENTRE ESTUDANTES DE MEDICINA DO PROJETO DE EXTENSÃO ENTRELAÇADOS PALHAÇOTERAPIA DA UNIVERSIDADE DE PERNAMBUCO – UPE	
Doron Reginatto	
Cecília Coelho Moraes de Brito	
Osvaldo Carlos Rodrigues Júnior	
Thiago de Oliveira Silva	
Patrícia Muniz Mendes Freire de Moura	
<b>DOI 10.22533/at.ed.27419091225</b>	
<b>CAPÍTULO 26</b> .....	<b>234</b>
VASECTOMIA: OPÇÃO DE PLANEJAMENTO FAMILIAR NO COMPLEXO UPE	
Lucas Lessa Nunes	
Taciana Andrade de Abreu	
Priscylla Marinho dos Santos	
Bruna Sampaio de Sá	
Ralph Ruy Demy da Silva de Souto	
Breno Arcanjo Chaves	
Jamal Mohamed Salem Junior	
Guilherme Tiburtino de Queiroz Sales	
Danilo Luiz Brandão Regis	
Roberto Aarão Cohen Foinquinos	
Tibério Moreno de Siqueira Júnior	
Francisco José Cardoso Cavalcanti	
<b>DOI 10.22533/at.ed.27419091226</b>	
<b>CAPÍTULO 27</b> .....	<b>236</b>
VIOLÊNCIA SEXUAL INFANTIL: AÇÕES NA ATENÇÃO PRIMÁRIA À SAÚDE	
Francisco Fernandes Abel Manguera	
Gustavo Correia Basto da Silva	
Amanda Soares	
Joanna Monique Fernandes de Almeida	
Rondinele Antunes de Araújo	
Osires de Medeiros Melo Neto	
Olímpia Maria Teixeira Ribeiro	
<b>DOI 10.22533/at.ed.27419091227</b>	
<b>SOBRE O ORGANIZADOR</b> .....	<b>243</b>
<b>ÍNDICE REMISSIVO</b> .....	<b>244</b>

## UMA AVALIAÇÃO COMBINADA ENTRE ESTUDANTES DE MEDICINA DO PROJETO DE EXTENSÃO ENTRELAÇADOS PALHAÇOTERAPIA DA UNIVERSIDADE DE PERNAMBUCO – UPE

### **Doron Reginatto**

Universidade de Pernambuco – Faculdade de Ciências Médicas  
Recife – Pernambuco

### **Cecília Coelho Moraes de Brito**

Universidade de Pernambuco – Faculdade de Ciências Médicas  
Recife – Pernambuco

### **Oswaldo Carlos Rodrigues Júnior**

Universidade de Pernambuco – Faculdade de Ciências Médicas  
Recife – Pernambuco

### **Thiago de Oliveira Silva**

Universidade de Pernambuco – Faculdade de Ciências Médicas  
Recife – Pernambuco

### **Patrícia Muniz Mendes Freire de Moura**

Universidade de Pernambuco  
Recife – Pernambuco

**RESUMO:** O estudante de medicina se depara com vários agentes estressores ao longo da formação acadêmica, prejudicando não somente a sua qualidade de vida, como a construção de um profissional de saúde mais humanizado. Diversos estudos propõem que atividades lúdicas desenvolvidas por projetos de Palhaçoterapia, por exemplo, possam minimizar tais níveis de estresse. O presente

estudo realizou uma análise qualitativa, através da aplicação de um questionário sobre qualidade de vida entre 90 estudantes, divididos em participantes e não-participantes do projeto Entrelaçados Palhaçoterapia, da Universidade de Pernambuco. Os resultados encontrados sugerem que ações desta modalidade se justificam e devam ser incentivadas objetivando a formação de um médico menos sobrecarregado pelo estresse acadêmico e mais empático.

**PALAVRAS-CHAVE:** Estudantes de Medicina; Avaliação de Estresse; Estresse acadêmico; Palhaçoterapia.

### A COMBINED EVALUATION BETWEEN MEDICAL STUDENTS OF THE EXTENSION PROJECT ENTRELAÇADOS PALHAÇOTERAPIA FROM UNIVERSIDADE DE PERNAMBUCO – UPE

**ABSTRACT:** The medical student faces with various stressors throughout the academic education, harming not only their quality of life, but also the construction of a more humanized health professional. Several studies propose that playful activities developed by Clowntherapy projects, for example, can minimize such stress levels. The present study conducted a qualitative

analysis, by applying a questionnaire on quality of life among 90 students, divided into participants and non-participants of the project Entrelaçados Palhaçoterapia, of Universidade de Pernambuco. The results suggest that actions of this modality are justified and should be encouraged aiming the formation of a physician less burdened by academic stress and more empathetic.

**KEYWORDS:** Medical Students; Stress Evaluation; Academical stress; Clowntherapy

## 1 | INTRODUÇÃO

As ideias de “Patch Adams” são consideradas um grande marco para produções de estudos acerca das mudanças provocadas em pacientes por intervenções lúdicas em ambiente hospitalar por Palhaços-Terapeutas [3]. Seguindo essas ideias surgiu, em 2007, o projeto Palhaçoterapia, posteriormente chamado Entrelaçados Palhaçoterapia, formado por acadêmicos do curso de Medicina da Faculdade de Ciências Médicas (FCM) da Universidade de Pernambuco (UPE), tendo como objetivo o encontro, de uma forma mais profunda e humana, atingindo pacientes, acompanhantes, profissionais de saúde e até mesmo os próprios “palhaços-estudantes”, diminuindo os níveis de estresse dos envolvidos nas atuações hospitalares.

Em 1997, Capra et al já propuseram, que o estresse é um desequilíbrio do organismo secundário à influência ambiental, sendo essencial para a homeostase do organismo em doses moderadas. Porém, ao se expor ao estresse de forma prolongada, há um desequilíbrio constante, ocasionando sinais e sintomas físicos e psicológicos, até culminar em doenças orgânicas ou no âmbito da psique [1,6,7]. Como exemplo, há evidências de uma associação entre o estresse emocional e a queda na concentração salivar de imunoglobulinas, especialmente a imunoglobulina A secretora (S-IgA), agente protetor das mucosas. Assim, a mucosa passa a ficar vulnerável ao ataque de vários agentes patogênicos, favorecendo a instalação, sobretudo, de infecções do trato respiratório, comprovando a suscetibilidade a infecções a partir do estresse psicológico [6].

A todos fatores que podem desencadear desregulações da homeostase e causar estresse físico e/ou psicológico dá-se o nome de estressor [1], que podem ser externos ou internos ao indivíduo. De acordo com Lipp, já em 1996, o estresse se divide em quatro fases: alerta, resistência, quase exaustão e, por fim, a exaustão [8]. Desta forma, há uma progressão gradual do estresse, culminando com o desenvolvimento de “desgaste funcional” e sinais e sintomas físicos, até o momento em que a pessoa perde sua “funcionalidade”, atingindo a fase final do estresse.

No curso de medicina, é perceptível a negligência de algumas faculdades em relação ao cuidado com o estresse no estudante. A educação médica possui uma

densa carga de estressores, impactando em uma população jovem e, por muitas vezes, vulnerável. Assim, ao invés de serem criados médicos empáticos com seus pacientes – o que se espera de um profissional da saúde – os futuros médicos acabam assimilando características contrárias a estas devido ao estresse ao qual são expostos durante os seis anos de curso médico [1], não se conseguindo formar o “médico humanizado”. Em estudo realizado na Universidade Católica do Chile (PALLAVICINI et al), evidenciou-se que 91% dos estudantes haviam passado por situação de estresse que podia durar meses. Os sintomas relatados estão entre ansiedade, tensão muscular, irritabilidade intensa, somatização em diversos órgãos, cansaço ou esgotamento permanente, desinteresse ou falta de concentração mental. Os sintomas aumentavam a partir do terceiro período com um pico no quinto ano de curso. Esta pesquisa mostrou que as principais causas de estresse eram o excesso de exigências acadêmicas e falta de tempo para se dedicar a atividades afetivas e espirituais [1].

Furtado et al chama atenção para as características do estudante de medicina que o torna vulnerável ao estresse: perfeccionismo e traços obsessivo-compulsivos de personalidade [1]. Assim, o aluno com perfil mais perfeccionista, ao falhar ou não corresponder com as expectativas, passa a sentir falta de controle, desesperança, fracasso, raiva, desespero e até mesmo ideação suicida. Neste contexto, o estudante de medicina pode se sentir paralisado pelo medo de errar, fazendo-o sentir-se impotente e com ideias de abandono do curso.

Diante deste contexto, acredita-se que haja uma necessidade da implantação de programas que abordem o caráter do estresse nos cursos de medicina [1], acreditando-se que a participação no projeto Entrelaçados Palhaçoterapia, projeto de humanização na saúde, atua de forma a reduzir a intensidade do impacto de estressores durante o curso médico. Uma das ideias predominantes neste projeto é de que os benefícios que os “palhaços-estudantes” trazem para o paciente são pequenos em relação aos benefícios que trazem para si próprios. Além disso, a participação no projeto faz com que o estudante passe a ter uma visão diferenciada do curso durante todo ele, contribuindo para a formação de um profissional de saúde mais empático e humanizado, que enxerga e se preocupa com o paciente de uma forma diferente.

## 2 | OBJETIVOS

- Objetivo Geral:
  - Investigar o percentual de estresse em estudantes que participam do projeto Entrelaçados Palhaçoterapia e os não-participantes.

- Objetivos específicos:
  - Caracterizar quanto ao sexo, os grupos de estudantes que participam do programa da Entrelaçados Palhaçoterapia e os não-participantes;
  - Aplicar escala de estresse nos grupos de estudantes que participam do programa da Entrelaçados Palhaçoterapia e os não-participantes;
  - Investigar se existe diferenças no percentual de estresse entre os grupos de estudantes que participam do programa da Entrelaçados Palhaçoterapia e os não-participantes.

### 3 | METODOLOGIA

A pesquisa foi realizada a partir da aplicação de questionário para avaliação de nível de estresse desenvolvido por Vasconcellos (1985), com duração de Novembro/2015 à Abril/2016. Após a aplicação dos questionários, levou-se 02 meses para a interpretação dos dados e discussão.

- O questionário para avaliação de nível de estresse

O teste consta de 60 itens com respostas que variam de 0 a 3 de acordo com a frequência de cada sintoma relatado no questionário. O score total varia de 0 a 180 pontos, sendo os de menor pontuação relacionados à ausência ou baixa frequência dos sintomas de estresse, enquanto os de alta pontuação estão associados à alta frequência destes sintomas.

- Caracterização dos Grupos:

Período/Frequência	Semanal	Quinzenal	Mensal	Total
2º	6	0	0	6
3º	5	0	0	5
4º	2	1	0	3
5º	5	4	0	9
6º	6	9	4	19
7º	2	5	3	10
8º	0	1	1	2
9º	0	0	2	2
<b>Total</b>	26	20	10	56

Tabela 1: Organização dos estudantes do Grupo Teste quanto ao período acadêmico e à frequência de atuações

	Grupo Teste		Grupo Controle	
	Feminino	Masculino	Feminino	Masculino
2º	2	4	2	4
3º	3	2	3	3
4º	3	0	3	0
5º	6	3	6	4
6º	13	6	9	2

7º	6	4	1	1
8º	0	0	0	0
9º	0	0	0	0
<b>Total</b>	52		38	

Tabela 2: Distribuição dos participantes conforme o período acadêmico e o sexo

## 4 | RESULTADOS

Este projeto de pesquisa conta com a formação de dois grupos distintos: (1) o Grupo Teste, composto por estudantes participantes do projeto Entrelaçados Palhaçoterapia; (2) Grupo o Controle, composto por estudantes não participantes do projeto. Inicialmente o estudo tinha como objetivo encontrar um N total de 168 participantes, de forma que ficassem pareados da seguinte de forma 1:2, com 56 estudantes no Grupo Controle, a fim de não haver distorção dos resultados ao se comparar os grupos. Os autores, porém, não conseguiram alcançar o espaço amostral pré-determinado ao longo dos seis meses de acompanhamento.

Foram respondidos 90 questionários, sendo 52 do Grupo Teste e 38 do Grupo Controle. A análise dos dados permitiu a elaboração dos Gráficos a seguir, sendo realizada a comparação entre as médias dos *scores* de cada período entre os grupos e comparação entre o sexo dos participantes – Gráficos 1, 2 e 3.

Na avaliação dos resultados, tem-se que o Grupo Controle possui uma pontuação mais elevada, levando a um maior nível de estresse nestes estudantes (médias de 36,63 do Grupo Controle *versus* 33,91 do Grupo Teste). Pode-se observar, ainda, a grande diferença entre os grupos no 4º Período do curso médico. Algumas hipóteses podem ser levantadas para justificar este aspecto, sendo a principal hipótese o fato dos acadêmicos entrarem no ciclo médico nesta etapa, com maior contato com os diversos agentes estressores presentes na Faculdade de Medicina – um grande salto de responsabilidades, maior interação com os pacientes, relação mais próxima entre médico/paciente/doença, mais intensa “vivência médica” – e o fato de que, neste período, os participantes do projeto (Grupo Teste) atuam com maior frequência, em sua maioria.





Gráfico 1 - Comparação entre as médias de cada período



Gráfico 2 - Comparação entre as médias totais entre Grupo Teste e Grupo Controle

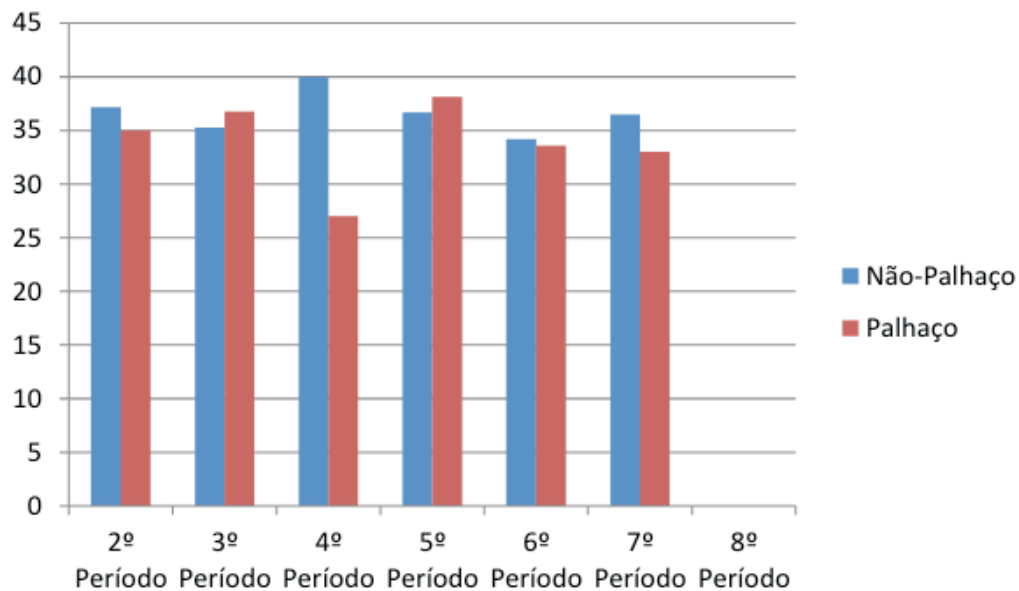

Gráfico 3 - Comparação entre os sexos dos grupos do estudo

## 5 | CONCLUSÃO

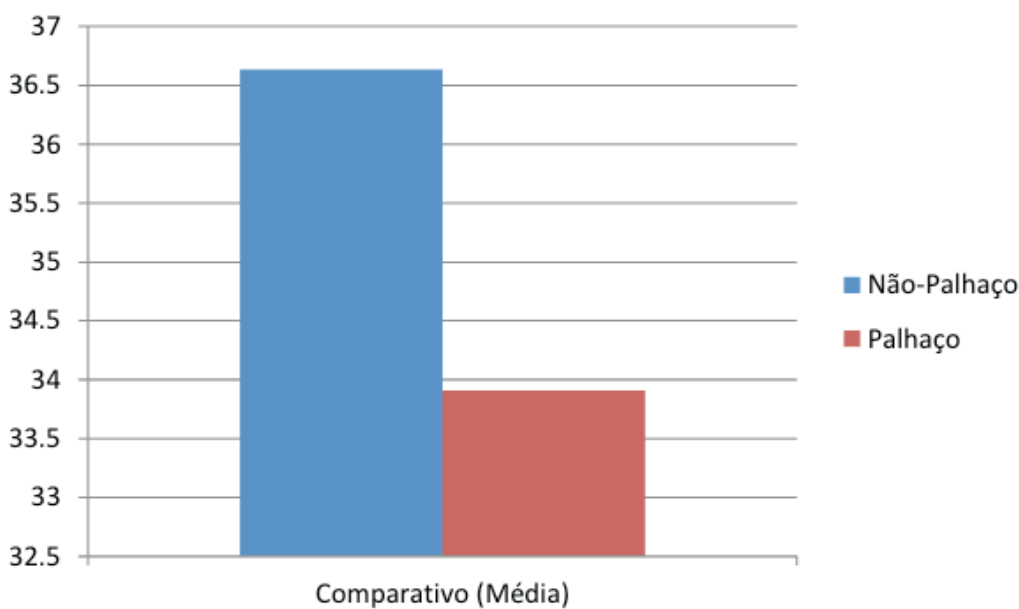
Algumas hipóteses foram levantadas para se justificar o não atingimento do número esperado de participantes. Entre elas, a mais aceitável foi o próprio fardo de estressores durante a formação médica, compondo uma vasta carga de atributos e ocupações, em diversos ambientes de aprendizado, que exigem a maior parte do tempo do estudante. Não raro, observa-se estudantes de medicina se dedicando as atividades acadêmicas em detrimento de momentos de descanso, lazer ou até mesmo com seus familiares.

Embora o estudo não tenha atingido o espaço amostral inicialmente planejado, foi possível identificar diferença significativa entre os grupos analisados. Desta forma, ratifica-se hipóteses levantadas em outros trabalhos, levando a conclusão da sobrecarga física e emocional que o curso médico traz para os estudantes. O alto nível e intensidade de estressores ao longo do curso pode atuar de forma dramática no desenvolvimento de futuros profissionais de saúde que frequentemente negligenciam a própria saúde em prol da formação médica os mais diversos atributos e exigências.

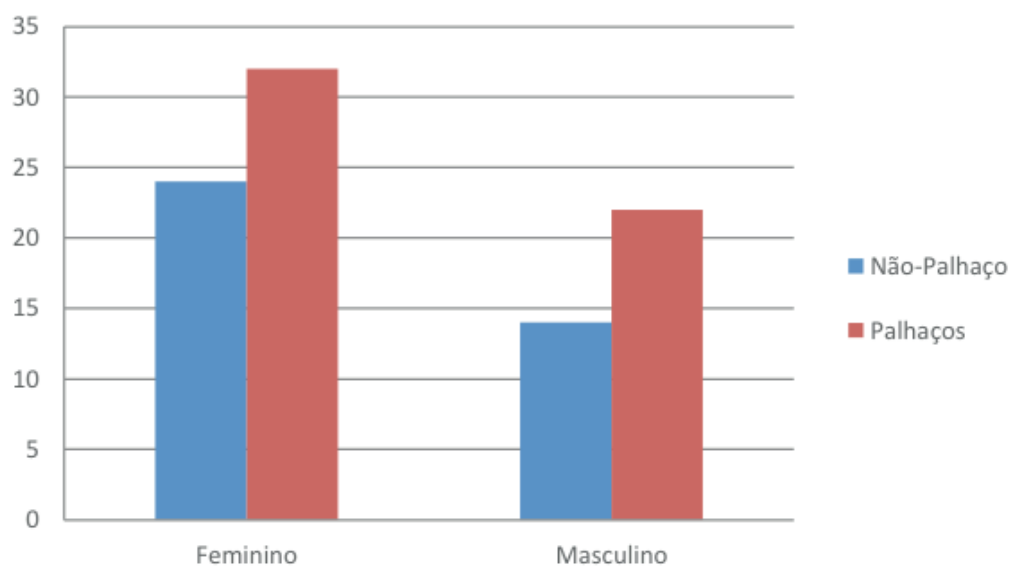
Por outro lado, é possível evidenciar, ainda, como atividades no âmbito da humanização e exercício de empatia e ressignificação, como as que são propostas nas atividades lúdicas do Entrelaçados Palhaçoterapia, pode gerar um impacto positivo na amenização dos estressores durante o curso médico.

## REFERÊNCIAS

1. FURTADO, E.S.; FALCONE, E.M.O.; CLARK, C. Avaliação do estresse e das habilidades sociais na experiência acadêmica de estudantes de medicina de uma universidade do Rio de Janeiro. **Interação em Psicologia**. 2003;7(2):43-51.
2. BENNETT, M.P.; LENGAVHER, C.A. Human and laughter may influence health. II. Complementary therapies and humor in a clinical population. **eCAM**. 2006; 3(2)187-90
3. AIRES, P.P.; GUEDES, A.; GOMES R.C.C.; BRASILEIRO R.S.F.; DIÓGENES S.G.; OLIVEIRA C.P.V.; AZEVEDO M.F.V.; Projeto Y de riso, sorriso e saúde: 5 anos de Palhaçoterapia na universidade federal do Ceará. **Rev. Extensão em ação**. 2011; 1(1)59-68
4. SOUZA A.L.; RODRIGUES M.O.C.; CARNAÚBA F.P., BARBOSA L.R. A utilização da terapia do humor no ambiente hospitalar: revisão integrativa. **Revista Saúde**. Santa Maria. 2013; 39(2)49- 56
5. COHEN S.; TYRREL D.A.J.; SMITH A.P. Psychological stress and susceptibility to the common cold. **N Engl J Med**. 1991; 325(9)606-12
6. NASCIMENTO, G.G. **O efeito do estresse psicológico na imunidade salivar secretória** [S.l.] LUME Repositório Digital, 2009. Disponível em < <https://lume.ufrgs.br/handle/10183/18463>>. Acesso em Dez/2015.
7. AMENÁBAR, J.M. **Níveis de cortisol salivar, grau de estresse e de ansiedade em indivíduos**

**com síndrome de ardência bucal.** Porto Alegre: Faculdade de Odontologia da Pontifícia Universidade Católica do Rio Grande do Sul; 2006.

8. BENNETT, M.P.; LENGAVHER, C.A. Human and laughter may influence health. I. History and background. **eCAM.** 2006; 3(1)61–63

9. ZONTA, R. Estratégias de Enfrentamento do Estresse Desenvolvidas por Estudantes de Medicina da Universidade Federal de Santa Catarina. **Revista brasileira de educação médica.** Rio de Janeiro, v.29,nº 1, jan./abr. 2005

## **SOBRE O ORGANIZADOR**

**BENEDITO RODRIGUES DA SILVA NETO** - Possui graduação em Ciências Biológicas pela Universidade do Estado de Mato Grosso (2005), com especialização na modalidade médica em Análises Clínicas e Microbiologia (Universidade Candido Mendes - RJ). Em 2006 se especializou em Educação no Instituto Araguaia de Pós graduação Pesquisa e Extensão. Obteve seu Mestrado em Biologia Celular e Molecular pelo Instituto de Ciências Biológicas (2009) e o Doutorado em Medicina Tropical e Saúde Pública pelo Instituto de Patologia Tropical e Saúde Pública (2013) da Universidade Federal de Goiás. Pós-Doutorado em Genética Molecular com concentração em Proteômica e Bioinformática (2014). O segundo Pós doutoramento foi realizado pelo Programa de Pós-Graduação Stricto Sensu em Ciências Aplicadas a Produtos para a Saúde da Universidade Estadual de Goiás (2015), trabalhando com o projeto Análise Global da Genômica Funcional do Fungo *Trichoderma Harzianum* e período de aperfeiçoamento no Institute of Transfusion Medicine at the Hospital Universitätsklinikum Essen, Germany. Seu terceiro Pós-Doutorado foi concluído em 2018 na linha de bioinformática aplicada à descoberta de novos agentes antifúngicos para fungos patogênicos de interesse médico. Palestrante internacional com experiência nas áreas de Genética e Biologia Molecular aplicada à Microbiologia, atuando principalmente com os seguintes temas: Micologia Médica, Biotecnologia, Bioinformática Estrutural e Funcional, Proteômica, Bioquímica, interação Patógeno-Hospedeiro. Sócio fundador da Sociedade Brasileira de Ciências aplicadas à Saúde (SBCSaúde) onde exerce o cargo de Diretor Executivo, e idealizador do projeto “Congresso Nacional Multidisciplinar da Saúde” (CoNMSaúde) realizado anualmente, desde 2016, no centro-oeste do país. Atua como Pesquisador consultor da Fundação de Amparo e Pesquisa do Estado de Goiás - FAPEG. Atuou como Professor Doutor de Tutoria e Habilidades Profissionais da Faculdade de Medicina Alfredo Nasser (FAMED-UNIFAN); Microbiologia, Biotecnologia, Fisiologia Humana, Biologia Celular, Biologia Molecular, Micologia e Bacteriologia nos cursos de Biomedicina, Fisioterapia e Enfermagem na Sociedade Goiana de Educação e Cultura (Faculdade Padrão). Professor substituto de Microbiologia/Micologia junto ao Departamento de Microbiologia, Parasitologia, Imunologia e Patologia do Instituto de Patologia Tropical e Saúde Pública (IPTSP) da Universidade Federal de Goiás. Coordenador do curso de Especialização em Medicina Genômica e Coordenador do curso de Biotecnologia e Inovações em Saúde no Instituto Nacional de Cursos. Atualmente o autor tem se dedicado à medicina tropical desenvolvendo estudos na área da micologia médica com publicações relevantes em periódicos nacionais e internacionais. Contato: dr.neto@ufg.br ou neto@doctor.com

## ÍNDICE REMISSIVO

### A

Acolhimento 33, 38, 53, 54, 55, 58, 122, 123, 124, 139, 177, 182, 210, 212, 213, 236, 238, 240, 241  
Agente Comunitário de Saúde 7, 8, 11, 75  
Agressão Sexual 236  
Alimentação saudável 101, 102, 104, 119, 121, 122, 123, 156, 158, 159, 160, 161  
Amamentação 33, 39, 45, 48, 179  
Assistência materno-infantil 173  
Atenção Primária à Saúde 8, 12, 21, 27, 70, 81, 82, 120, 124  
Atenção Primária em Saúde 77, 236  
Atendimento ao público 218, 219  
Auxiliares em Cuidados em Saúde 236  
Avaliação de Estresse 226  
Avaliação em saúde 71

### B

Bioética 25, 28, 29, 31, 206, 207, 208

### C

Ciências 6, 26, 53, 61, 84, 110, 125, 135, 144, 145, 146, 147, 148, 149, 152, 153, 154, 155, 165, 185, 188, 201, 217, 226, 227, 234, 243  
Comunicação 11, 20, 24, 26, 27, 38, 54, 55, 56, 57, 59, 60, 64, 92, 116, 117, 135, 136, 149, 157, 170, 198, 206, 207, 237  
Comunidade 3, 7, 8, 9, 10, 11, 20, 21, 22, 23, 24, 25, 28, 29, 30, 73, 75, 79, 81, 98, 100, 104, 112, 123, 145, 157, 164, 165, 166, 218, 221, 222, 237, 238, 242  
Cuidado 3, 5, 10, 11, 12, 21, 24, 25, 28, 29, 30, 31, 33, 38, 55, 62, 63, 66, 80, 98, 108, 109, 111, 113, 114, 115, 117, 118, 121, 122, 123, 127, 148, 160, 171, 172, 178, 182, 183, 198, 199, 200, 201, 202, 203, 204, 205, 207, 208, 220, 227, 236, 240, 241  
Cultura 3, 6, 10, 28, 67, 87, 97, 100, 101, 178, 183, 236, 241, 243

### D

Demandas Educativas 61, 63, 64, 65, 67, 69  
Diabetes Mellitus 96, 97, 99  
Direitos da mulher 210, 215  
Diretrizes Curriculares Nacionais 20, 22, 25, 55, 163, 164, 169, 185, 186, 187, 192, 193, 194  
Discentes 23, 26, 55, 56, 185, 187, 188, 190, 191, 193, 196, 213, 214, 215  
Doença de Chagas 13, 14, 15, 16, 17, 18

## E

Educação 3, 5, 6, 11, 13, 14, 15, 16, 17, 18, 21, 23, 26, 27, 58, 62, 66, 67, 70, 76, 77, 83, 84, 85, 87, 88, 91, 92, 94, 96, 97, 98, 99, 100, 102, 104, 105, 106, 116, 119, 121, 122, 123, 124, 129, 135, 136, 137, 138, 142, 144, 145, 146, 147, 148, 153, 154, 155, 156, 157, 158, 159, 160, 161, 163, 164, 165, 171, 172, 179, 187, 190, 193, 195, 197, 199, 208, 209, 210, 213, 215, 219, 227, 233, 243

Educação em Saúde 3, 5, 6, 11, 13, 14, 15, 16, 17, 18, 21, 23, 67, 70, 83, 96, 97, 98, 99, 100, 102, 104, 105, 106, 119, 121, 122, 123, 124, 187, 210, 213, 215

Educação Médica 21, 26, 155, 163, 165, 172, 227, 233

Educação Musical 137, 138, 142

Empatia 91, 100, 163, 165, 166, 167, 168, 169, 170, 171, 172, 177, 182, 232

Enfermagem 1, 3, 5, 6, 7, 9, 11, 12, 13, 14, 16, 17, 18, 28, 40, 61, 62, 70, 75, 82, 98, 99, 100, 104, 106, 122, 124, 135, 136, 154, 155, 161, 173, 175, 178, 181, 182, 183, 184, 192, 196, 198, 208, 210, 214, 235, 240, 242, 243

Enfermagem obstétrica 173

Ensino 3, 8, 12, 13, 16, 18, 20, 22, 23, 24, 25, 26, 36, 38, 45, 65, 79, 91, 98, 119, 121, 124, 139, 142, 144, 145, 146, 147, 148, 149, 150, 152, 153, 154, 155, 158, 160, 161, 162, 163, 164, 165, 166, 167, 168, 169, 170, 172, 183, 185, 189, 190, 191, 196, 197

Ensino-aprendizagem 3, 20, 22, 25, 145, 146, 147, 148, 152, 155, 163, 170

Equoterapia 84, 85, 86, 87, 88, 89, 90, 91, 92, 94, 95

Esquistossomose 1, 2, 3, 5, 6

Estratégia Saúde da Família 2, 8, 11, 24, 26, 61, 71, 72, 73, 76, 77, 78, 81, 209, 238, 242

Estresse acadêmico 226

Estudantes de Medicina 56, 226, 232, 233

Ética 20, 21, 22, 25, 31, 35, 64, 84, 127, 129, 146, 158, 164, 165, 169, 176, 179, 198, 200, 201, 205, 206, 207, 208, 240

## F

Fisioterapia 70, 84, 94, 126, 128, 136, 243

## G

Gestação 34, 41, 42, 43, 44, 45, 46, 47, 48, 49, 50, 51, 52, 127, 173, 174, 175, 176, 177, 210, 211, 212, 213

Gestão de Leitos 107, 108, 109, 110, 111, 113, 114, 115, 116

Gravidez 33, 43, 45, 51, 52, 80, 127, 173, 175, 210, 211, 212, 213, 214, 215, 239

## H

Hipertensão 47, 48, 61, 65, 92, 96, 99, 105, 115

Hospitalização 58, 115, 125, 126, 127, 128, 129, 131, 133, 134, 135, 136

Humanismo 28

Humanização 25, 53, 54, 55, 56, 125, 126, 127, 128, 129, 130, 134, 136, 173, 174, 175, 176, 177, 178, 179, 180, 181, 182, 183, 184, 199, 201, 208, 228, 232

Humanização na assistência ao parto 173

## I

Idosos 4, 6, 61, 62, 63, 64, 65, 66, 67, 69, 70, 79, 82

Inserção social 84, 89

## K

KANBAN 107, 108, 109, 110, 111, 112, 113, 114, 115, 116, 117

## L

Logística Hospitalar 107, 110

## M

Medicina 18, 20, 21, 22, 23, 25, 26, 27, 53, 54, 55, 56, 57, 58, 94, 155, 164, 165, 166, 167, 169, 170, 172, 192, 201, 202, 203, 204, 205, 208, 209, 210, 220, 225, 226, 227, 228, 230, 232, 233, 243

Medicina Comunitária 21

Medida Psicométrica 163, 166, 168

Metodologias de Ensino 152, 163, 166

Métodos 41, 44, 81, 82, 86, 145, 147, 170, 181, 204, 212, 234, 241

Modelos de assistência à saúde 71

## P

Palhaçoterapia 226, 227, 228, 229, 230, 232

Pediatria 39, 126, 127, 129, 135

Perfil 2, 8, 18, 21, 22, 25, 70, 79, 109, 135, 163, 164, 165, 166, 167, 169, 170, 176, 177, 178, 185, 187, 188, 189, 190, 195, 196, 197, 224, 228

Pessoa com deficiência 84

Planejamento familiar 80, 81, 212, 234, 235

Prevenção 3, 4, 5, 6, 11, 14, 15, 23, 24, 33, 36, 66, 67, 72, 76, 77, 96, 97, 99, 100, 101, 102, 103, 175, 179, 187, 198, 199, 200, 201, 203, 205, 213, 214, 215, 239

Projeto Pedagógico 185, 186, 187, 192, 193, 194, 195, 196

Promoção a saúde 84

## R

Repercussão Fetal 42

Repercussão Materna 42

## S

Saúde coletiva 12, 59, 70, 105, 184, 189, 190, 191, 192, 196, 197

Saúde Coletiva 26, 59, 117, 135, 136, 155, 161, 185, 186, 187, 188, 189, 190, 191, 192, 193, 194, 195, 196, 197, 207

Saúde pública 1, 13, 14, 17, 72, 127

Saúde Pública 12, 18, 39, 105, 144, 154, 161, 162, 183, 184, 189, 191, 198, 208, 209, 220, 236, 243

Serviços de saúde 9, 11, 22, 24, 26, 39, 57, 62, 69, 71, 81, 105, 108, 111, 195, 196, 203, 204, 206, 218, 221, 237, 239

Social 5, 6, 9, 10, 16, 20, 21, 25, 28, 29, 53, 54, 55, 56, 57, 58, 62, 63, 72, 79, 81, 82, 83, 84, 85, 86, 87, 88, 89, 90, 99, 107, 108, 113, 121, 130, 148, 149, 150, 151, 155, 157, 159, 160, 165, 166, 169, 171, 177, 178, 190, 191, 192, 196, 202, 206, 209, 213, 218, 219, 220, 221, 222, 235, 236, 237, 239, 240, 241

## T

Terapias Complementares 198, 201

Tireoidopatias 41, 42, 44, 51, 52

## V

Vasectomia 234, 235



Agência Brasileira do ISBN  
ISBN 978-85-7247-827-4



9 788572 478274