

Ensaio nas Ciências Agrárias e Ambientais

 **Atena** Editora

Ano 2018

Atena Editora

Ensaaios nas Ciências Agrárias e Ambientais

Atena Editora
2018

2018 by Atena Editora

Copyright © da Atena Editora

Editora Chefe: Profª Drª Antonella Carvalho de Oliveira

Edição de Arte e Capa: Geraldo Alves

Revisão: Os autores

Conselho Editorial

Prof. Dr. Alan Mario Zuffo – Universidade Estadual de Mato Grosso do Sul
Prof. Dr. Álvaro Augusto de Borba Barreto – Universidade Federal de Pelotas
Prof. Dr. Antonio Carlos Frasson – Universidade Tecnológica Federal do Paraná
Prof. Dr. Antonio Isidro-Filho – Universidade de Brasília
Prof. Dr. Constantino Ribeiro de Oliveira Junior – Universidade Estadual de Ponta Grossa
Profª Drª Daiane Garabeli Trojan – Universidade Norte do Paraná
Profª Drª Deusilene Souza Vieira Dall’Acqua – Universidade Federal de Rondônia
Prof. Dr. Eloi Rufato Junior – Universidade Tecnológica Federal do Paraná
Prof. Dr. Fábio Steiner – Universidade Estadual de Mato Grosso do Sul
Prof. Dr. Gianfábio Pimentel Franco – Universidade Federal de Santa Maria
Prof. Dr. Gilmei Fleck – Universidade Estadual do Oeste do Paraná
Profª Drª Girlene Santos de Souza – Universidade Federal do Recôncavo da Bahia
Profª Drª Ivone Goulart Lopes – Istituto Internazionale delle Figlie de Maria Ausiliatrice
Prof. Dr. Jorge González Aguilera – Universidade Federal de Mato Grosso do Sul
Prof. Dr. Julio Candido de Meirelles Junior – Universidade Federal Fluminense
Profª Drª Lina Maria Gonçalves – Universidade Federal do Tocantins
Profª Drª Natiéli Piovesan – Instituto Federal do Rio Grande do Norte
Profª Drª Paola Andressa Scortegagna – Universidade Estadual de Ponta Grossa
Profª Drª Raissa Rachel Salustriano da Silva Matos – Universidade Federal do Maranhão
Prof. Dr. Ronilson Freitas de Souza – Universidade do Estado do Pará
Prof. Dr. Takeshy Tachizawa – Faculdade de Campo Limpo Paulista
Prof. Dr. Urandi João Rodrigues Junior – Universidade Federal do Oeste do Pará
Prof. Dr. Valdemar Antonio Paffaro Junior – Universidade Federal de Alfenas
Profª Drª Vanessa Bordin Viera – Universidade Federal de Campina Grande
Prof. Dr. Willian Douglas Guilherme – Universidade Federal do Tocantins

Dados Internacionais de Catalogação na Publicação (CIP) (eDOC BRASIL, Belo Horizonte/MG)

E59	Ensaio nas ciências agrárias e ambientais [recurso eletrônico] / Organização Atena Editora. – Ponta Grossa (PR): Atena Editora, 2018. 8.653 kbytes Formato: PDF Requisitos de sistema: Adobe Acrobat Reader. Modo de acesso: World Wide Web. Inclui bibliografia ISBN 978-85-85107-07-9 DOI 10.22533/at.ed.079182907 1. Agricultura. 2. Ciências ambientais. 3. Pesquisa agrária - Brasil. I. Atena Editora
-----	--

CDD 630

O conteúdo do livro e seus dados em sua forma, correção e confiabilidade são de responsabilidade exclusiva dos autores.

2018

Permitido o download da obra e o compartilhamento desde que sejam atribuídos créditos aos autores, mas sem a possibilidade de alterá-la de nenhuma forma ou utilizá-la para fins comerciais.

www.atenaeditora.com.br

E-mail: contato@atenaeditora.com.br

SUMÁRIO

CAPÍTULO 1	1
A EDUCAÇÃO AMBIENTAL COMO FORMA DE GARANTIR A SUSTENTABILIDADE DE NASCENTES EM SENTO-SÉ (BA)	
<i>Adilson Rodrigues Ribeiro</i> <i>Clecia Simone Gonçalves Rosa Pacheco</i>	
CAPÍTULO 2	18
A EDUCAÇÃO AMBIENTAL E O CONHECIMENTO DE PLANTAS MEDICINAIS PARA ALUNOS DO ENSINO FUNDAMENTAL NA ZONA OESTE, REALENGO-RJ	
<i>João Carlos Silva</i> <i>Sonia Cristina de Souza Pantoja</i> <i>Jeferson Ambrósio Gonçalves</i> <i>Tamiris Pereira Ferreira</i> <i>Tamires Silva de Assunção</i>	
CAPÍTULO 3	29
ADOLESCENTES DE UM CENTRO DE REABILITAÇÃO PRATICAM A COMPOSTAGEM DE RESÍDUOS SÓLIDOS, ATRAVÉS DA SENSIBILIZAÇÃO AMBIENTAL	
<i>Edneia Aparecida de Souza Paccola.</i> <i>Natan Estevon Volpato.</i> <i>Eduardo Chierrito de Arruda.</i> <i>Aparecida de Fatima Cracco Rodrigues.</i> <i>Francielli Gasparotto.</i> <i>Rute Grossi Milani.</i>	
CAPÍTULO 4	37
AGRICULTURA FAMILIAR E A CONSERVAÇÃO DA BIODIVERSIDADE NOS LAGOS DO PARU E CALADO, MUNICÍPIO DE MANACAPURU, AM	
<i>Gizele Melo Uchoa</i> <i>Hiroshi Noda</i> <i>Elisabete Brocki</i>	
CAPÍTULO 5	45
AGRICULTURA SUSTENTÁVEL E ATRIBUTOS BIOLÓGICOS DO SOLO: UMA BREVE REVISÃO SOBRE OS INDICADORES DA QUALIDADE AGRÍCOLA-AMBIENTAL	
<i>Wanderson Benerval de Lucena</i> <i>Maciel Alves Tavares</i> <i>Paulo Henrique Oliveira Carmo</i> <i>Bruno Wallace do Carmo Perônico</i> <i>José Marques dos Santos</i> <i>Gizelia Barbosa Ferreira</i>	
CAPÍTULO 6	53
ANÁLISE DOS DESASTRES NATURAIS E EVENTOS EXTREMOS PARA O MUNICÍPIO DE BAURU-SP ENTRE OS ANOS DE 2001 E 2017	
<i>Jeferson Prietsch Machado</i> <i>Cristiane Ferrari Canez Machado</i> <i>Caio Brandão Schiewaldt</i>	

CAPÍTULO 7	69
ANÁLISE QUALI-QUANTITATIVA DA ARBORIZAÇÃO DA PRAÇA EUCLIDES DA CUNHA, RECIFE, PE	
<i>Camila Costa da Nóbrega</i>	
<i>Luan Henrique Barbosa de Araújo</i>	
<i>César Henrique Alves Borges</i>	
<i>Lyanne dos Santos Alencar</i>	
CAPÍTULO 8	78
AVALIAÇÃO DA CORRELAÇÃO DE DADOS DE QUALIDADE DA ÁGUA DO RIO COCÓ EM FORTALEZA-CE	
<i>Thiago de Norões Albuquerque</i>	
<i>Eliete Felipe de Oliveira</i>	
<i>Belarmino Ferreira de Albuquerque</i>	
CAPÍTULO 9	96
AVALIAÇÃO DA EXPOSIÇÃO DOS TRABALHADORES AOS RISCOS AMBIENTAIS NA COOPERATIVA DE TRIAGEM DE RESÍDUOS SÓLIDOS COOPERSUL – POÇOS DE CALDAS- MINAS GERAIS	
<i>Jaqueline Cristina Martins</i>	
<i>Tamires Akemi Nikaido Ferreira</i>	
<i>Yula de Lima Merola</i>	
CAPÍTULO 10	102
AVALIAÇÃO DA QUALIDADE DA ÁGUA DE NASCENTES NA BACIA DO ARROIO ANDRÉAS, RS, BRASIL, ATRAVÉS DE ENSAIOS ECOTOXICOLÓGICOS E GENTOXICOLÓGICOS UTILIZANDO O ENSAIO COMETA	
<i>Daiane Cristina de Moura</i>	
<i>Cristiane Márcia Miranda Sousa</i>	
<i>Alexandre Rieger</i>	
<i>Eduardo Alcayaga Lobo</i>	
CAPÍTULO 11	121
AVALIAÇÃO DO CRESCIMENTO RADICULAR DA SOJA RR SOB TRATAMENTO DE SEMENTES COM DIFERENTES BIOESTIMULANTES	
<i>Evandro Luiz Corrêa de Souza</i>	
<i>Alencar Chagas Caixeta</i>	
<i>Ricardo de Souza Pires</i>	
<i>Thiago Silvestre Saraiva</i>	
<i>Thiago Rodrigues da Rocha</i>	
CAPÍTULO 12	133
AVALIAÇÃO DO NÍVEL DE ILUMINAÇÃO EM AMBIENTE DE ENSINO	
<i>Raphael Nogueira Rezende</i>	
<i>Luana Elís de Ramos e Paula</i>	
<i>Geraldo Gomes de Oliveira Júnior</i>	
<i>Bráulio Luciano Alves Rezende</i>	
<i>Renilson Luiz Teixeira</i>	
CAPÍTULO 13	139
AVALIAÇÃO DO NÍVEL DE RUÍDO OCUPACIONAL NO SISTEMA DE PÓS-COLHEITA DO CAFÉ	
<i>Gleice Aparecida Dias</i>	
<i>Geraldo Gomes de Oliveira Júnior</i>	
<i>Raphael Nogueira Rezende</i>	
<i>Luana Elís de Ramos e Paula</i>	
<i>Lucas Eduardo de Oliveira Aparecido</i>	
<i>Adriano Bortolotti da Silva</i>	
<i>Eder José Luz Ferreira</i>	

CAPÍTULO 14..... 146

CICLO DE VIDA DE *HELICOVERPA ARMIGERA* (LEPIDOPTERA: NOCTUIDAE) EM FOLHAS DE MORANGUEIRO – SWEET CHARLIE TRATADAS COM ÁCIDO SALICÍLICO

Ely Cristina Negrelli Cordeiro
Juliano Tadeu Vilela de Resende
Renata Favaro
Jorge Luis Favaro Junior
Orlando Vilas Boas Maciel
Daniele Aparecida Nascimento

CAPÍTULO 15..... 153

COMPOSTAGEM EM PEQUENA ESCALA DE RESÍDUOS SÓLIDOS DE RESTAURANTE UNIVERSITÁRIO ASSOCIADO A PODA DE ÁRVORES

Luís Fernando Firmino Demetrio
Danielle Hiromi Nakagawa
Ana Alícia de Sá Pinto
Pedro Henrique Presumido
Janksyn Bertozzi
Roger Nabeyama Michels
Tatiane Cristina Dal Bosco
Kátia Valéria Marques Cardoso Prates

CAPÍTULO 16..... 161

CONSCIENTIZAÇÃO AMBIENTAL E LEVANTAMENTO DO USO DE PLANTAS MEDICINAIS NO RECREIO DOS BANDEIRANTES - RJ

Sonia Cristina de Souza Pantoja
João Carlos Silva
Jeferson Ambrósio Gonçalves
Tamiris Pereira Ferreira
Tamires Silva de Assunção

CAPÍTULO 17..... 175

CRESCIMENTO DE RÚCULA (*ERUCA SATIVA MILLER*) SOB DIFERENTES FONTES DE NITROGÊNIO EM SOLUÇÃO NUTRITIVA

Thamara Peixoto Mendonça
Carlos Antônio dos Santos
Gustavo Feitosa de Matos
Jorge Jacob Neto

CAPÍTULO 18..... 186

DESCARTE DO OLÉO LUBRIFICANTE AUTOMOTIVO PELAS OFICINAS MECÂNICAS DA CIDADE DE VOLTA REDONDA, RJ

Ana Paula Martinazzo
Taiane Menezes de Rezende
Leticia de Paula Dias
Wellington Kiffer de Freitas
Kelly Alonso Costa
Luiz Guilherme de Andrade Aguiar

CAPÍTULO 19..... 193

DIAGNÓSTICO PARA IDENTIFICAÇÃO DE IMPACTOS AMBIENTAIS NA BACIA HIDROGRÁFICA DO RIO SÃO LAMBERTO, MONTES CLAROS, MG

Fernanda Maria Guedes Ramalho
Lucas Rafael de Souza
Nilza de Lima Pereira Sales

CAPÍTULO 20 202

EDUCAÇÃO AMBIENTAL: PROPOSTA DE IMPLANTAÇÃO DA COLETA SELETIVA NA ESCOLA ESTADUAL DEOCLECIANO ALVES MOREIRA, NO MUNICÍPIO DE CONCEIÇÃO DO ARAGUAIA, PARÁ.

Rodrigo Nunes da Rocha
Selma Ferreira Pimentel
Joandson Fernandes Campos
Mucio Soares Sanches
Allan Nunes Costa
Maicon Oliveira Miranda
Bráulio Veloso Galvão
Clauton Fonseca Sampaio

CAPÍTULO 21 210

EFEITO DO ÁCIDO GIBERÉLICO NA GERMINAÇÃO E VIGOR DE SEMENTES DE *ANNONA CACANS WARM*

MSc. Leila Leal da Silva Bonetti
Rafaella Gouveia Mendes
Patrine Bárbara Felix Araújo
Andressa Maria Moreira Vitor
Dra. Vania Alves Nascimento

CAPÍTULO 22 221

ESTUDO DA DORMÊNCIA EM SEMENTES DE *ACACIA FARNESIANA (L.) WILLD. - FABACEAE*

Ailton Batista Oliveira Junior
Danielle Rodrigues dos Reis
Izabela Nascimento Rodrigues Santos
João Edáclio Escobar Neto
Luiz Henrique Arimura Figueiredo
Cristiane Alves Fogaça

CAPÍTULO 23 228

EXTRAÇÃO E APLICAÇÃO DA MUCILAGEM DE TARO (*COLOCASIA ESCULENTA (L.) SCHOTT*) EM IOGURTE

Márcia Alves Chaves
Andressa Padilha
Eliana Maria Baldissera

CAPÍTULO 24 238

GESTÃO AMBIENTAL: O CASO DE UMA INDÚSTRIA DE ALIMENTOS LOCALIZADA NO MUNICÍPIO DE SINOP-MT

Fernanda Laís Matiussi Paixão Schmidt
Daíse Maria Bagnara
Luciana Sotolani da Silva
Maria Aparecida Sotolani da Silva

CAPÍTULO 25 248

INFLUÊNCIA DE VARIÁVEIS AMBIENTAIS NA DISTRIBUIÇÃO DE *E. ERYTRHOPAPPUS* (CANDEIA) NO SUDESTE DO BRASIL E SUA IMPORTÂNCIA PARA CONSERVAÇÃO DA ESPÉCIE

Fernanda Leite Cunha
Vanessa Leite Rezende

CAPÍTULO 26 254

PLANTAS MEDICINAIS E FITOTERÁPICOS UTILIZADOS POR IDOSOS PARA TRATAMENTO DA HIPERTENSÃO E SEUS POTENCIAIS RISCOS NA ZONA OESTE DO RIO DE JANEIRO - RJ.

Jeferson Ambrósio Gonçalves
Tamiris Pereira Ferreira
Tamires Silva de Assunção
João Carlos Silva
Sonia Cristina de Souza Pantoja

CAPÍTULO 27	267
PRODUÇÃO DE BIOMASSA EM MUDAS DE MARACUJAZEIRO AMARELO UTILIZANDO DOSES DE POTÁSSIO E NITROGÊNIO	
<i>José Ivo Oliveira de Aragão</i>	
<i>André Santos de Oliveira</i>	
<i>Anacleto Ranulfo dos Santos</i>	
CAPÍTULO 28	274
PROJETO DE EDUCAÇÃO ESCOLAR: POSSE RESPONSÁVEL E ZONOSSES – PITANGA-PR	
<i>Kate Aparecida Buzi</i>	
<i>Sharlenne Leite da Silva Monteiro</i>	
<i>Helcya Mime Ishiy Hulse</i>	
<i>Laís C. Werner</i>	
CAPÍTULO 29	279
RELAÇÃO HIPSOMÉTRICA DE ESPÉCIES ARBÓREAS EM FRAGMENTO DE FLORESTA OMBRÓFILA Densa NO RIO GRANDE DO NORTE, BRASIL	
<i>Luan Henrique Barbosa de Araújo</i>	
<i>Camila Costa da Nóbrega</i>	
<i>Ane Cristine Fortes da Silva</i>	
<i>Marcelo da Silva Rebouças</i>	
<i>Fábio de Almeida Vieira</i>	
<i>José Augusto da Silva Santana</i>	
CAPÍTULO 30	290
REMOÇÃO DE MATÉRIA ORGÂNICA E SÓLIDOS DE ESGOTO SANITÁRIO BRUTO EM REATOR EM BATELADAS SEQUENCIAIS AERADO	
<i>Danielle Hiromi Nakagawa</i>	
<i>Camila Zoe Correa</i>	
<i>Luís Fernando Firmino Demetrio</i>	
<i>Bruno de Oliveira Freitas</i>	
<i>Kátia Valéria Marques Cardoso Prates</i>	
CAPÍTULO 31	398
REQUERIMENTO HÍDRICO DE CULTIVOS	
<i>Priscilla Tavares Nascimento</i>	
<i>Gustavo Franco de Castro</i>	
<i>João Carlos Ferreira Borges Júnior</i>	
CAPÍTULO 32	316
TRANSMUTAÇÃO NAS DIMENSÕES PRODUTIVAS AGRÍCOLA E ARTÍSTICA DE PARINTINS AMAZONAS	
<i>Darcília Dias Penha</i>	
<i>Hiroshi Noda</i>	
CAPÍTULO 33	328
USO DE BIOESTIMULANTES NO INCREMENTO DE ENRAIZAMENTO E DESENVOLVIMENTO DA SOJA INTACTA	
<i>Evandro Luiz Corrêa de Souza</i>	
<i>Thiago Rodrigues da Rocha</i>	
<i>Ricardo de Souza Pires</i>	
<i>Thiago Silvestre Saraiva</i>	
<i>Alencar Chagas Caixeta</i>	
SOBRE OS AUTORES	337

ADOLESCENTES DE UM CENTRO DE REABILITAÇÃO PRATICAM A COMPOSTAGEM DE RESÍDUOS SÓLIDOS, ATRAVÉS DA SENSIBILIZAÇÃO AMBIENTAL

Edneia Aparecida de Souza Paccola.

Centro Universitário de Maringá, Maringá-Paraná.

Natan Estevon Volpato.

Centro Universitário de Maringá, Maringá-Paraná

Eduardo Chierrito de Arruda.

Centro Universitário de Maringá, Maringá-Paraná.

Aparecida de Fatima Cracco Rodrigues.

Centro Universitário de Maringá. Maringá-Paraná.

Francielli Gasparotto.

Centro Universitário de Maringá. Maringá-Paraná.

Rute Grossi Milani.

Centro Universitário de Maringá, Maringá-Paraná.

RESUMO - Com um olhar interdisciplinar esse projeto objetivou sensibilizar os adolescentes em recuperação pelo consumo de drogas, da importância da destinação correta dos resíduos sólidos orgânicos, através da implantação do processo de compostagem em um centro de reabilitação. A compostagem transforma os materiais orgânicos por completo alterando suas características físicas e químicas, resultando em um composto benéfico ao meio ambiente, na implantação da compostagem os adolescentes utilizaram, 30% de resíduos orgânicos (restos de hortaliças, legumes, tubérculos, arroz), 40% de aparas de grama, 30% esterco bovino formando leiras de 1,20 m de comprimento, 1 m de largura e 1 m de altura. Como método para

sensibilização, foram realizadas dinâmicas, palestras e apresentações audiovisuais com os adolescentes, abordando a importância de reciclar os resíduos sólidos orgânicos. Os resultados obtidos no processo de maturação do composto apresentou, cheiro de terra, granulometria uniforme e coloração escura após 115 dias, que são características desejáveis em compostagens, a análise química demonstrou que o composto transformou-se em produto humificado, a relação Carbono/Nitrogênio em torno de 10/1, o pH 5,7, Carbono 10,64%, matéria orgânica 19,38%, Nitrogênio 1,04%, Cálcio 0,37%, Magnésio 0,27%, Potássio 0,35%, Fósforo 0,04%, relação Carbono/Nitrogênio 10:1, sendo satisfatório para o uso do composto. O substrato produzido pode ser utilizado em estufa de horticultura, fruticultura, jardins ou vasos de flores do Centro de reabilitação. Durante a execução do projeto os adolescentes demonstraram interesse e participaram de forma ativa em todas as etapas do processo de implantação da compostagem, gerando grande satisfação para os responsáveis pela execução desse trabalho.

Palavras-chave: Matéria orgânica. Educação Ambiental. Sustentabilidade.

ABSTRACT - With an interdisciplinary project that aimed to increase awareness among teenagers in recovery for drug use, the

importance of proper disposal of organic solid waste through the implementation of the composting process in a rehabilitation center. Composting transforms the organic materials completely changing its physical and chemical characteristics, resulting in a beneficial compound to the environment, the implementation of composting adolescents used, 30% of organic residues (residues of vegetables, legumes, tubers, rice), 40 % grass clippings, 30% cattle manure forming windrows of 1.20 m long, 1 m wide and 1 m high. As a method for sensitization dynamics were held lectures and audiovisual presentations with teenagers, addressing the importance of recycling organic waste. The results obtained in the compound maturation process presented, earthy smell, uniform particle size and darker color after about 115 days are desirable characteristics for composting, chemical analysis demonstrated that the compound became humified product, the ratio carbon / nitrogen around 10/1, pH 5.7, Carbono10,64%, organic matter 19.38%, nitrogen 1.04% Calcium 0.37%, 0.27% Magnesium, Potassium 0.35% Phosphorus 0.04%, compared Carbon / Nitrogen 10: 1, being suitable for the use of the compound. The produced substrate can be used in horticulture, orchards, gardens or pots Rehabilitation Center flowers. During the project execution, the teenagers have shown interest and participated actively in all stages of the composting deployment process, generating great satisfaction for those responsible for performing this work.

Key words: Organic matter. Environmental education. Sustainability.

INTRODUÇÃO

A educação ambiental pode desenvolver e nutrir a consciência sobre o planeta em que vivemos e a respeitar impondo limites a sua exploração. É necessário o desenvolvimento de uma nova ética global, pois os próprios indivíduos que compõem a sociedade são responsáveis pela sustentabilidade do meio em que vivem (TEIXEIRA et al. 2010, p.35).

Cerca de 54% da população mundial vive em áreas urbanas, nesse cenário há um novo padrão de vida, quanto maior o desenvolvimento industrial capitalista, maior o consumo (LOPES, 2014, p.75). Em torno de 50% do peso dos resíduos orgânicos urbanos, produzidos pela população brasileira trazem prejuízos ao solo, ar e a água, quando dispostos inadequadamente (BARREIRA, 2006, p.385). Os resíduos orgânicos facilmente degradáveis são passíveis de reciclagem por vários métodos entre eles a compostagem, sendo este um método de baixo custo. A compostagem tem decomposição controlada, exotérmica e o bio-oxidativa de matérias de origem orgânica por micro-organismos, num ambiente úmido, aquecido e aeróbio, com produção de dióxido de carbono, água, minerais, matéria orgânica (BARREIRA, 2006, p. 385). A compostagem pode ser aplicada a resíduos sólidos provenientes de diversas fontes como resíduos urbanos, agroindustriais e agropecuários. Os resíduos líquidos também podem ser passíveis de compostagem, porém, é necessário alterar as características físicas destes, através de agentes estruturantes. Como cama de

aviários, casca de arroz, serragem e maravalha. A riqueza nutricional e biológica que os compostos orgânicos conferem ao solo e às plantas auxiliam sobre maneira no seu cultivo, permitindo melhorar as qualidades químicas, físicas e biológicas do solo (VALENTE et al., 2009, p.60), (MELO et al., 2007, p.2). Com o crescimento exacerbado da população é necessária uma ampla reflexão sobre como agir em torno das questões ambientais, por isso a educação ambiental vem sendo desenvolvida cada vez mais com crianças e adolescentes em situação de vulnerabilidade social, como vítimas de violência doméstica, sexuais, policiais, entre outros (PEDRINI et al. 2010, p.164), (JACOBI, 2003, p.190). O Centro de Reabilitação de Adolescentes em vulnerabilidade social é um Centro terapêutica privado com programa de atendimento à adolescentes e jovens do sexo masculino, a partir de 12 anos de idade, usuários e/ou dependentes de drogas, em regime de internação social conforme medidas de proteção do Estatuto da Criança e do Adolescente, Artigo 101, inciso VI e VII, mantido pela associação Maringaense de Apoio e Reintegração de Adolescentes. As atividades terapêuticas oferecidas aos adolescentes são; atendimento psicológico, estudos, reuniões com grupos como os Narcóticos Anônimos, Amor Exigente e equipe multidisciplinar (R.M.J., 2016). Portanto esse trabalho objetivou sensibilizar adolescentes em recuperação pelo uso de drogas, da importância da compostagem, como destinação correta dos resíduos sólidos orgânicos.

MATERIAL E MÉTODOS

O presente projeto foi realizado no Centro de Reabilitação de Adolescentes em vulnerabilidade social, localizado no município de Maringá, PR. Fazem parte do centro de reabilitação, adolescentes de sexo masculino, na faixa etária de 12 a 18 anos incompletos, envolvidos com consumo de drogas e álcool. A instituição comporta 32 internos e atualmente conta em média 10 internos. Devido à falta de um local adequado, para se depositar os restos alimentícios, do centro de reabilitação, houve a necessidade de implantar uma compostagem, para reaproveitamento dos resíduos sólidos (restos alimentícios e poda de árvores). No início do projeto ocorreu a realização de uma palestra abordando a educação ambiental, a importância do reaproveitamento de resíduos sólidos biodegradáveis e o passo a passo de como implantar a compostagem para os internos e seus responsáveis. Com dinâmicas realizadas no centro de reabilitação através de explicações sobre a compostagem e reciclagem dos resíduos. Discutindo a diferença entre lixo e resíduos. Foi apresentado um vídeo educativo (<https://www.youtube.com/watch?v=UfIYKCdq-dw>), para demonstrar a seriedade do reaproveitamento dos resíduos sólidos, que antes da compostagem, eram descartados no meio ambiente, o vídeo ressaltou através de imagem, todo o processo da compostagem desde a escolha do material a ser utilizado até o subproduto final que é o substrato. Para abordar sobre reciclagem cada adolescente

confeccionou um robô, utilizando materiais recicláveis e toda a criatividade. Dentre os materiais utilizados; garrafas pets, tecidos, parafusos, papel, plástico, caixa de leite, canudinhos, metais, linhas, entre outros. Cada adolescente nomeou seu robô, foi realizada uma exposição dos mesmos, explicando – lhes novamente os objetivos e importância da compostagem e da reciclagem dos resíduos. Durante o processo da compostagem os adolescentes, verificaram a temperatura do composto com o termômetro digital, a umidade e revolveram o composto, conforme necessário. Foram utilizados na compostagem; resíduos orgânicos (30%), sendo eles restos de hortaliças, legumes, tubérculos, arroz, entre outros, material com maior índice de Carbono em relação ao Nitrogênio (aparas de grama 40%), esterco bovino (30%), água, oxigênio e instrumentos como; enxada, forca, irrigadores manuais e termômetro. Os adolescentes escolheram um local arejado, solo com alto índice de drenagem para colocar a leira da compostagem, pois o composto libera odores desagradáveis e chorume, por isso é recomendado realizar longe do local onde as pessoas passam a maior parte do tempo. A compostagem foi realizada conforme a quantidade de resíduos orgânicos biodegradáveis disponíveis para o processo, o tamanho da leira, com o comprimento de 1,20 m, largura de 1 m e altura de 1 m. Para implantação do composto o solo foi descoberto e sobre ele foram montadas as seguintes camadas; aparas de grama entre 10 e 15 cm, esterco bovino de 7 a 10 cm e resíduo orgânico de 5 a 7 cm, repetindo o processo até atingir a altura de 1m, fechando a pilha com mais uma camada de aparas de grama para proteger do sol intenso e dificultar a infiltração da água das chuvas e manter a temperatura.

RESULTADOS E DISCUSSÃO

Os adolescentes manifestaram interesse em participar das oficinas surpreendendo os monitores da prática da sensibilização ambiental com questionamentos sobre o assunto abordado. Desconheciam das informações sobre os resíduos sólidos, compostagem e a sua importância para o meio ambiente. Estas ações desenvolvidas propiciaram aos adolescentes aprenderem sobre problemas ambientais, a socialização entre eles, disciplina e organização de suas vidas.

Autores descrevem que a educação ambiental valoriza a cidadania e abrange dimensões como: social, política e econômica, que devem ser vistas sob um olhar de interdisciplinaridade, como um caráter transformador da realidade, onde o ambiente e a sociedade devem caminhar juntos (RUSCHEINSKY, 2002, p.1). Os adolescentes montaram e monitoraram a pilha do composto, medindo e anotando a temperatura e umidade. Durante a realização da compostagem alguns fatores ambientais, influenciaram na decomposição do material, sendo um deles a chuva que proporcionou umidade excessiva, diminuindo o processo microbiano. Houve um índice pluviométrico elevado no mês de julho com 345 mm (Figura 1), conseqüentemente houve

diminuição da temperatura e da oxigenação do composto, diminuindo a intensidade da degradação, porém não foi observado presença de chorume, devido o composto estar localizado sobre o solo, sendo infiltrado. Material em processo de compostagem deve apresentar limites de umidade entre 30% e 70%, valores menores que 30% impedem a fermentação e maiores que 70% expulsam o ar do ambiente. A umidade entre 40% e 60% é considerada a mais adequada. O material deve mostrar-se úmido, sem, entretanto, deixar escorrer água quando prensado (OLIVEIRA et al. 2004, p.13). Como pode ser observado na figura 1, houve um alto índice de precipitação pluviométrica no mês de julho, devido ao excesso de umidade o composto não foi revolvido. Os processos bioquímicos de decomposição exigem água, a faixa de umidade deve ser mantida entre 40 a 60%. Se o material estiver abaixo de 40% retarda o processo, acima de 60% torna o meio anaeróbico por baixar o potencial de oxidação redução. Outro fator é que quanto maior a umidade, maior será a quantidade de chorume produzido (NOGUEIRA, 2011). Com o excesso de água ocorreu o encharcamento do material impedindo a areação, conseqüentemente a temperatura diminuiu, devido a grande maioria dos microrganismos responsáveis pela decomposição serem aeróbicos. O revolvimento do material foi realizado depois que o clima se estabilizou. A temperatura do material foi verificada através de um termômetro digital semanalmente (Figura 1) tendo uma média de temperatura de 26°C e a partir desta etapa foi possível analisar o desenvolvimento do composto. O oxigênio essencial ao metabolismo dos microrganismos envolvidos, por isso a compostagem deve ser de forma aeróbia. A areação influencia na temperatura, evitando odores e a proliferação de moscas, além de diminuir o tempo de compostagem (HEBERTS, 2005, p.45). A temperatura é um parâmetro muito útil para avaliar a evolução da compostagem, pois alterações de temperatura promovem o desenvolvimento de diferentes microrganismos (HEBERTS, 2005, p.44). A ação microbiológica no processo de compostagem é intensa e transforma os materiais orgânicos por completo alterando suas características físicas e química. No processo inicial da compostagem as bactérias formam um grupo mais ativo e em toda fase termofílica, os actinomicetos tem importância na degradação de substratos orgânicos relativamente complexos. Os fungos na maioria mesófilos, crescem melhor quando a umidade da leira é menor, na fase mais avançada do processo (INACIO, MILLER, 2009, p.43/47).



Figura 1 – Comparativo de temperatura e precipitação entre os meses de junho a setembro de 2015 no Centro de Reabilitação.

Fonte: UEM (2015).

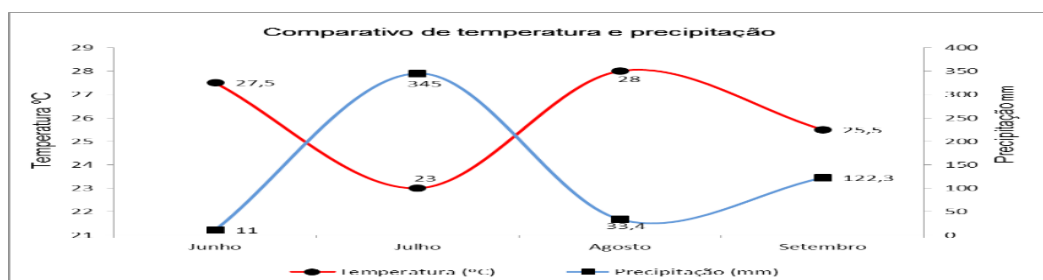

Figura 2 – Temperatura ambiente referente aos meses que o composto foi realizado.

Fonte: UEM (2015).

Após o composto passar pela fase termofílica e de maturação apresentou cheiro de terra, granulometria uniforme e coloração escura após 115 dias. A análise química foi realizada em seguida a fase de maturação, quando o material foi submetido a uma temperatura de 65°C foi obtido uma umidade e 25,77% e quando elevado a 110°C a umidade a de 31,04%. Quanto ao Carbono teve um valor de 10,64%, a matéria orgânica apresentou 19,38%, Nitrogênio 1,04%, Cálcio 0,37%, Magnésio 0,27%, Potássio 0,35%, Fósforo 0,04%, relação Carbono/Nitrogênio 10:1, pH 5,7. Segundo OLIVEIRA (2008, p.11) quando o composto atinge a maturidade, ou seja, transformou-se em produto acabado ou humificado, a relação Carbono/Nitrogênio se apresenta em torno de 10/1. O pH 5,7 do composto humificado demonstrou ser satisfatório para o uso. Inácio e Miller (2009) descrevem que o pH influencia na atividade dos microrganismos, recomenda-se no início da compostagem um pH entre 5,0 a 7,0 e logo no início do processo o pH tende a cair, devido a formação de ácidos orgânicos, mas com a elevação da temperatura tende a subir e se manter entre o pH 6,0 e 7,0. As análises químicas deste composto após os 115 dias evidenciam que os níveis de Potássio, Fósforo e Cálcio baixos. Por meio da implantação foi possível produzir o substrato para ser utilizado em outras áreas, como por exemplo, na estufa de horticultura, fruticultura e na horta reaproveitando os resíduos orgânicos no próprio Centro de Reabilitação.

CONCLUSÃO

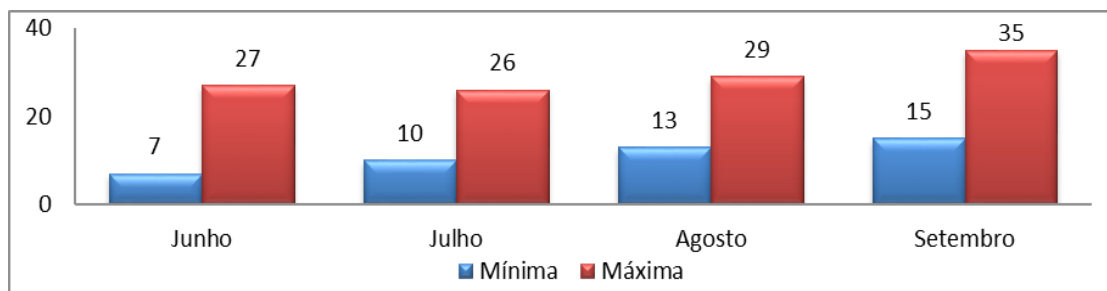
A sensibilização ambiental é fundamental para formar e conscientizar a sociedade da sua função social, estingando a resolução de problemas ambientais gerados por mudanças comportamentais dela mesmo. Os jovens são a esperança de concretização da resolução de problemas, como por exemplo, a destinação correta dos resíduos orgânicos. Que podem prejudicar o planeta quando descartados inadequadamente, causando poluição. A sensibilização ambiental transmite conhecimento e leva o indivíduo a pensar de maneira altruísta, quando sensibilizando procura agir de maneira mais consciente sobre os problemas que ele pode causar no ambiente onde vive. Dessa maneira os adolescentes do Centro de Recuperação

interagiram em todas as etapas da implantação da compostagem, aprendendo na prática como destinar resíduos orgânicos de maneira correta, pois o composto gerado na compostagem pode ser utilizado no próprio Centro de Recuperação. As dinâmicas, palestras e as apresentações audiovisuais realizadas em grupo com os adolescentes, proporcionaram socialização entre os indivíduos participantes desse trabalho, gerando um convívio mais agradável. Apesar de ocorrer fatores ambientais que dificultaram a realização de alguns processos da compostagem, influenciando na decomposição, como a umidade excessiva, que diminuiu o processo microbiano e a temperatura, retardando a intensidade da degradação. No processo de maturação o composto apresentou cheiro de terra, granulometria uniforme e coloração escura após 115 dias, que são características desejáveis em compostagens, a análise química demonstrou que o composto atingiu a maturidade, ou seja, transformou-se em produto acabado ou humificado, a relação Carbono/Nitrogênio em torno de 10/1, o pH 5,7, Carbono 10,64%, matéria orgânica 19,38%, Nitrogênio 1,04%, Cálcio 0,37%, Magnésio 0,27%, Potássio 0,35%, Fósforo 0,04%, relação Carbono/Nitrogênio 10:1, podendo ser satisfatório para o uso do composto.

REFERÊNCIAS

BARREIRA, L. P.; JUNIOR, A. P.; RODRIGUES, M. S. Usinas de compostagem do estado de São Paulo: **Qualidade dos compostos e processos de produções**. Engenharia Sanitária Ambiental, v. 11, n. 4, p. 385-393, out/dez 2006.

BRITO, M. J. C. **Processo de Compostagem de Resíduos Urbanos em Pequena Escala e Potencial de Utilização do Composto como Substrato**. Orientação de Cleide Mara Faria Soares, Renan Tavares Figueiredo. Aracaju: UNIT, 2008.

CUBA, M. A. **Educação ambiental nas escolas**. ECCOM, v. 1, n. 2, p. 23-31, jul. /dez, 2010.

HERBETS, R. A.; COELHO, C. R. A.; MILETTI, L. C.; MENDONÇA, M. M. **Compostagem de resíduos sólidos orgânicos: aspectos biotecnológicos**. Revista Saúde e Ambiente / Health and Environment Journal, v. 6, n. 1, jun. 2005.

INACIO, C. T.; MILLER P. R. M. **Compostagem: ciência e pratica para a gestão de resíduos orgânicos**. 1. ed. Rio de Janeiro, Embrapa solos, 2009.

JACOBI, P. **Educação ambiental, cidadania e sustentabilidade**. Cadernos de Pesquisa, Cadernos de Pesquisa, n. 118, p. 189-205, março/ 2003.

KIEHL, E. J. **Fertilizantes orgânicos**. São Paulo: Agronômica Ceres, 1995. 492 p.

LOPES, A. F. A.; POMPEU D. S. S. **Benefícios sociais e ambientais da usina de reciclagem e compostagem na cidade de Prata – MG**. Hygeia, v. 10, n. 19, p. 74-85, Dez/2014.

MELO G. M. P.; MELO, V. P.; MELO, W. J. **Compostagem**. Jaboticabal, Faculdade de Ciências Agrárias e Veterinárias, 2007.

Recanto **Mundo Jovem**. Acesso em 26/07/2016: <http://www.mundojovem.org.br/>.

NOGUEIRA, J. O. C. **Compostagem como prática de valorização dos resíduos alimentares com foco interdisciplinar na educação ambiental**. Revista Eletrônica em Gestão, Educação e Tecnologia Ambiental REGET-CT/UFSM, v. 3, n. 3, p. 316-325, 2011.

OLIVEIRA, F. N. S.; LIMA, H. J. M.; CAJAZEIRA, J. P. **Uso da Compostagem em sistemas agrícolas orgânicos**. 1. ed., Fortaleza, 2004.

OLIVEIRA, M. C. A.; SARTORI, R. H.; GARCEZ, T. B. **Compostagem**. Piracicaba, 2008. Dissertação (Doutorado) – Universidade de São Paulo: Escola Superior de Agricultura Luiz de Queiroz.

PEDRINI, A.; COSTA, É. A.; GHILARDI, N. **Percepção ambiental de crianças e pré-adolescentes em vulnerabilidade social para projetos de educação ambiental**. Ciência & Educação, v. 16, n. 1, p. 163-179, 2010.

RUSCHEINSKY, A. **Educação ambiental: abordagens múltiplas**. Porto Alegre: Artmed, p. 183, 2002.

TEIXEIRA, S. F., CAMPOS, S. S., DE LIRA RIBEIRO, T. D., DE BRITO, C. C. P., DE SOUZA, A. C. F. F., VIEIRA, D. M.; DOS ANJOS LEÃO, V. **Educação para a sensibilização ambiental: Uma construção de toda a sociedade**. Revista Conexão UEPG, v. 6, n. 1, p. 34-39, 2010.

VALENTE, B. S., XAVIER, E. G., MORSELLI, T. B. G. A., JAHNKE, D. S., BRUM JR, B. D. S., CABRERA, B. R.; LOPES, D. C. N. **Fatores que afetam o desenvolvimento da compostagem de resíduos orgânicos**. Archivos de Zootecnia, v. 58, p. 60, 2009.

SOBRE OS AUTORES

Adilson Rodrigues Ribeiro: Graduação em Gestão do Meio Ambiente pela Universidade Norte do Paraná (UNOPAR); Especialista em Tecnologia Ambiental e Sustentabilidade em Territórios Semiáridos pelo Instituto Federal do Sertão Pernambucano/PE; Grupo de pesquisa: Interdisciplinar em Meio Ambiente (GRIMA); E-mail para contato: adilsonribeiro.sobradinho@gmail.com

Adriano Bortolotti da Silva; Professor e membro do corpo docente da UNIFENAS. Graduação, mestrado e doutorado pela UFLA. E-mail - adriano.silva@unifenas.br

Ailton Batista Oliveira Junior: Graduando em Agronomia, Bolsista PIBIC/FAPEMIG, Universidade Estadual de Montes Claros – UNIMONTES, Departamento de Ciências Agrárias, Janaúba, MG. Email: juniorbatista_oliveira@hotmail.com

Alencar Chagas Caixeta: Graduação em Engenharia Agrônômica pela Faculdade Cidade de Coromandel, Coromandel – Minas Gerais; E-mail: alencarcoro@hotmail.com

Alexandre Rieger: Professor da Universidade de Santa Cruz do Sul; Graduação em Ciências Biológicas pela Universidade Federal do Rio Grande do Sul; Mestrado em Genética e Biologia Molecular pela Universidade Federal do Rio Grande do Sul; Doutorado em Genética e Biologia Molecular pela Universidade Federal do Rio Grande do Sul; Grupo de pesquisa: Limnologia

Allan Nunes Costa: Graduação em Licenciatura Plena em Química, Universidade Estadual do Piauí

Ana Alicia de Sá Pinto: Engenharia Ambiental pela Universidade Tecnológica Federal do Paraná; Mestranda em Tecnologia Ambiental e Recursos Hídricos pela Universidade de Brasília; Bolsista Capes/ ANA.

Ana Clara Batisti Pasquali: Graduação em Medicina Veterinária pela Universidade Federal do Paraná - Setor Palotina; Pós- Graduação no Programa de Aprimoramento em Clínica Médica e Cirúrgica de pequenos Animais pela Universidade Estadual do Centro-Oeste - UNICENTRO, Guarapuava- PR; E-mail para contato:- anaclara.pasquali@gmail.com

Ana Paula Martinazzo: Professor da Universidade Federal Fluminense - UFF; Membro do corpo docente do Programa de Pós-Graduação em Tecnologia Ambiental (PGTA) da Universidade Federal Fluminense; Graduação em Engenharia Agrícola pela Universidade Estadual do Oeste do Paraná (UNIOESTE); Mestrado em Engenharia Agrícola pela Universidade Federal de Viçosa (UFV); Doutorado em Engenharia Agrícola pela Universidade Federal de Viçosa (UFV); Grupo de pesquisa: Plantas Medicinais Condimentares e Aromáticas; E-mail para contato: anapaulamartinazzo@

Anacleto Ranulfo dos Santos: O professor Anacleto Ranulfo dos Santos é graduado em Agronomia pela Universidade Federal da Bahia (1979), concluiu o mestrado em Solos e Nutrição de Plantas pela Universidade Federal de Lavras em 1989 e o doutorado em Agronomia (Solos e Nutrição Mineral de Plantas) pela Universidade de São Paulo - ESALQ em janeiro de 1998. Atualmente é professor Titular - da Universidade Federal do Recôncavo da Bahia, lotado no Centro de Ciências Agrárias, Ambientais e Biológicas. Tem qualificação formal em Solos e Nutrição Mineral de Plantas com ênfase na avaliação e diagnose nutricional das plantas e em cultivo hidropônico. Orienta alunos de graduação e de pós-graduação, coordena Grupo de Pesquisa certificado pela Instituição, trabalha com gramíneas forrageiras, amendoimzeiro e plantas medicinais e aromáticas. Já exerceu cargos administrativos como Chefe e Vice-Chefe de Departamento, Coordenador de Colegiado de Pós-graduação em Ciências Agrárias e do colegiado de Graduação do curso de Agronomia. Também foi responsável pelo Setor de Registros Acadêmicos da Universidade - UFRB.

Andre Santos de Oliveira: Técnico em Agropecuária (2007) pelo Instituto Federal Baiano, IFBAIANO, bacharel em Engenharia Agrônômica (2013) pela Universidade Federal do Recôncavo da Bahia, UFRB, especialista em Gestão Licenciamento e Auditoria Ambiental (2014) pela Universidade Norte do Paraná, UNOPAR, mestre em Solos e Qualidade de Ecossistemas (2017) pela UFRB, doutorado em Ciências Agrárias em andamento (atual) pela UFRB. Tem experiência na área de Agronomia, com ênfase em ciências do solo, atuando principalmente nos seguintes temas: química e fertilidade do solo, manejo e conservação do solo, sistemas de produção agrícola, recuperação de áreas degradadas e licenciamento e auditoria ambiental de projetos agrícolas.

Andressa Maria Moreira Vitor: Universidade do Estado de Minas Gerais – Unidade Ituiutaba; Graduanda em Agronomia pela Universidade do Estado de Minas Gerais – Unidade Ituiutaba; E-mail para contato: andressa_moreira11@hotmail.com

Andressa Padilha: Graduação em Tecnologia de Alimentos pela Universidade Tecnológica Federal do Paraná, Câmpus Medianeira; E-mail para contato: andressapadilha@alunos.utfpr.edu.br

Aparecida de Fátima Cracco Rodrigues: Doutoranda no programa de Pós- Graduação em Biologia Comparada, na Universidade Estadual de Maringá. Possui graduação em Ciências Biológicas pelo Centro de Ensino Superior de Maringá (2009). Mestrado em Tecnologias Limpas na Área de Ciências Ambientais, pelo Centro de Ensino Superior de Maringá (2016). Tem experiência na área de Biologia vegetal, Microbiologia, Zoologia, Biologia celular, Parasitologia, Coordenação de laboratórios de biologia, Educação e preservação Ambiental, Destinação correta de resíduos sólidos e líquidos e taxidermia. Atualmente é professora no curso de extensão em "TAXIDERMIA DIDÁTICA" realizado no Centro Universitário de Maringá.

Belarmino Ferreira de Albuquerque: Graduação: Licenciatura em Geografia, Universidade Regional do Cariri; Especialização: Educação Ambiental;

Bráulio Luciano Alves Rezende: Professor do Instituto Federal de Educação Ciência e Tecnologia do Sul de Minas Gerais, Campus Muzambinho; Graduação em Agronomia pela Universidade Estadual Paulista Júlio de Mesquita Filho; Mestrado em Produção Vegetal pela Universidade Estadual Paulista Júlio de Mesquita Filho; Doutorado em Produção Vegetal pela Universidade Estadual Paulista Júlio de Mesquita Filho; Grupo de pesquisa: Grupo de Pesquisa em Segurança do Trabalho – GSEG; E-mail para contato: braulio.rezende@muz.ifsuldeminas.edu.br

Bráulio Veloso Galvão: Graduação em Bacharel em Engenharia Sanitária, Universidade Federal do Pará

Bruno Wallace do Carmo Perônico: Técnico em Agropecuária, pelo Instituto Federal de Pernambuco Campus Vitória de Santo Antão. Atualmente, é estudante do Bacharelado em Agronomia do Instituto Federal de Pernambuco - Campus Vitória de Santo Antão e, também da Licenciatura em Ciências Agrícolas pela Universidade Federal Rural de Pernambuco. Bolsista em Iniciação ao Extensionismo do Instituto Federal de Pernambuco Campus Vitória de Santo Antão. Possui experiência nas áreas: Zootecnia, Olericultura e Agroecologia.

Caio Brandão Schiewaldt: Graduando em Meteorologia pela Universidade Estadual Paulista Júlio de Mesquita Filho (UNESP); E-mail para contato: caio_noroeste@hotmail.com.

Camila Costa da Nóbrega: Graduação em Engenharia Florestal pela Universidade Federal de Campina Grande; Mestrado em Ciências Florestais pela Universidade Federal do Rio Grande do Norte; Doutoranda em Ciência do Solo pela Universidade Federal da Paraíba; E-mail para contato: camilacnobrega@gmail.com

Camila Lima Rosa: Mestranda do Programa de Pós-Graduação em Clínicas Veterinárias da Universidade Estadual de Londrina-UEL, Londrina-PR; Graduação em Medicina Veterinária pelo Centro Universitário de Maringá- Unicesumar, Maringá - PR; Pós- Graduação no Programa de Aprimoramento em Clínica Médica e Cirúrgica de pequenos Animais pela Universidade Estadual do Centro-Oeste - UNICENTRO, Guarapuava- PR; Mestrado em Clínicas Veterinárias pela Universidade Estadual de Londrina- UEL, Londrina- PR; E-mail para contato: camila_limarosa@hotmail.com

Carla Fredrichsen Moya-Araujo: Professora do Departamento de Medicina Veterinária da Universidade Estadual do Centro-Oeste - UNICENTRO, campus Cedeteg, Guarapuava-PR; Graduação em Medicina Veterinária pela FCAV/UNESP, campus de Jaboticabal; Residência em Medicina Veterinária na área de Fisiopatologia

da Reprodução e Obstetrícia pela FMVZ/UNESP, campus de Botucatu; Mestrado em Medicina Veterinária na área Reprodução Animal pela FMVZ/UNESP, campus de Botucatu; Doutorado em Medicina Veterinária na área Reprodução Animal pela FMVZ/UNESP, campus de Botucatu; Pós-doutorado em Medicina Veterinária na área de Biotecnologia da Reprodução pela FMVZ/UNESP, campus de Botucatu.

Carlos Antônio dos Santos: Graduação em Agronomia pela Universidade Federal Rural do Rio de Janeiro (UFRRJ), Seropédica, RJ; Mestrado em Fitotecnia (Produção Vegetal); Doutorando em Fitotecnia (Programa de Pós-Graduação em Fitotecnia), UFRRJ. E-mail para contato: carlosantoniokds@gmail.com

César Henrique Alves Borges: Graduação em Engenharia Florestal pela Universidade Federal de Campina Grande; Mestrado em Ciências Florestais pela Universidade Federal de Campina Grande; Doutorando em Ciências Florestais pela Universidade Federal Rural de Pernambuco; E-mail para contato: cesarhenrique27@yahoo.com.br

Clauton Fonseca Sampaio: Graduação em Geografia, Universidade Federal do Maranhão

Clecia Simone Gonçalves Rosa Pacheco: Professora do Instituto Federal do Sertão Pernambucano/PE; Membro do corpo docente do Programa de Pós-Graduação em Tecnologia Ambiental e Sustentabilidade nos Territórios Semiáridos do Instituto Federal do Sertão Pernambucano/PE; Graduação em Geografia pela Universidade de Pernambuco/PE; Mestrado em Tecnologia Ambiental pela Universidade Federal de Pernambuco/PE; Doutorado em Educação pela Universidade Católica de Santa Fe (Argentina); Grupo de pesquisa: Interdisciplinar em Meio Ambiente (GRIMA); E-mail para contato: clecia.pacheco@ifsertao-pe.edu.br.

Cristiane Alves Fogaça: Possui Graduação em Engenharia Agrônoma pela Universidade Estadual do Oeste do Paraná - UNIOESTE (2000), Mestrado em Agronomia (Produção e Tecnologia de Sementes) pela Universidade Estadual Paulista – UNESP/FCAV (2003) e Doutorado em Ciências Ambientais e Florestais pela Universidade Federal Rural do Rio de Janeiro - UFRRJ (2010). Atualmente é Professora Efetiva da Universidade Estadual de Montes Claros - UNIMONTES, Departamento de Ciências Agrárias, Janaúba, MG. Email: cristiane.fogaça@unimontes.br

Cristiane Ferrari Canez Machado: Graduação em Serviço Social pela Universidade Católica de Pelotas (UCPEL); Mestrado em Serviço Social pela Universidade Federal de Santa Catarina (UFSC); E-mail para contato: cristianecanez@hotmail.com.

Cristiane Márcia Miranda Sousa: Graduação em Engenharia Ambiental pela Universidade Engenharia Ambiental pela Universidade de Santo Amaro; Mestranda em Tecnologia Ambiental pela Universidade de Santa Cruz do Sul; Grupo de pesquisa: Limnologia

Daiane Cristina de Moura: Graduação em Ciências Biológicas pela Universidade de Santa Cruz do Sul; Mestranda em Tecnologia Ambiental pela Universidade de Santa Cruz do Sul; Grupo de pesquisa: Limnologia; E-mail para contato: daianemoura1992@gmail.com

Daíse Maria Bagnara: possui graduação em Engenharia de Produção pela Universidade de Cuiabá (2012). Tem experiência na área de Engenharia de Produção.

Daniele Aparecida Nascimento: Graduanda em Agronomia pela Faculdade Campo Real

Danielle Hiromi Nakagawa: Professora do Instituto Federal do Paraná - Campus Jaguariaíva; Membro do corpo docente do Programa de Pós-Graduação em Educação e Tecnologia do Instituto Federal do Paraná - Campus Jaguariaíva; Graduação em Engenharia Ambiental pela Universidade Tecnológica Federal do Paraná; Mestrado em Engenharia Ambiental pela Universidade Tecnológica Federal do Paraná; E-mail para contato: danielle.nakagawa@ifpr.edu.br

Danielle Rodrigues dos Reis: Graduanda em Agronomia, Bolsista PIBIC/FAPEMIG, Universidade Estadual de Montes Claros – UNIMONTES, Departamento de Ciências Agrárias, Janaúba, MG. Email: danielle367a@gmail.com

Darcilia Dias Penha: Professora do Instituto Federal de Educação, Ciência e Tecnologia do Amazonas – IFAM – *campus* Manaus-Centro. Graduação em: Licenciatura em Letras – Língua Portuguesa pela Universidade Federal do Amazonas – UFAM. Mestrado em Educação pela Universidade Federal do Amazonas – UFAM. Doutorado em Ciências do Ambiente e Sustentabilidade do Amazonas pela Universidade Federal do Amazonas – UFAM. darcilia@ifam.edu.br

Eder José Luz Ferreira: Graduação pela Universidade de Santo Amaro – UNISA; E-mail - eder@fazendaonca.com.br

Edneia Aparecida de Souza Paccola: Possui graduação em Ciências Biológicas pela Universidade Estadual de Londrina (1996), mestrado em Agronomia pela Universidade Estadual de Londrina (2002) e doutorado em Ciências Agrárias pela Universidade Estadual de Londrina (2006). Tem experiência na área de Agronomia, com ênfase em Fitopatologia, atuou principalmente nos seguintes temas: Colletotrichum sublineolum (antracnose), Doença Foliar, Microscopia Eletrônica, Recombinação Genética, Lentinula edodes (shiitake). Atualmente é professora do Curso de Agronomia e do Mestrado em Tecnologias Limpas do Centro Universitário de Maringá - UniCesumar. Trabalha em projetos que envolvem a Ecoeficiência Urbana e resíduos e com Ecoeficiência e recursos hídricos.

Eduardo A. Lobo: Professor da Universidade de Santa Cruz do Sul; Membro do corpo docente do Programa de Pós-Graduação em Tecnologia Ambiental da Universidade de Santa Cruz do Sul; Graduação em Biologia pela Universidade do Chile; Mestrado em Ciências Biológicas pela Universidade Federal de São Carlos; Doutorado em Ciências Aquáticas pela Universidade de Ciências Marinhas e Tecnologia de Tóquio; Pós Doutorado em Contaminação Aquática pelo Instituto Nacional de Recursos Ambientais; Grupo de pesquisa: Limnologia; Bolsista Produtividade em Pesquisa pela Fundação pelo CNPq.

Eduardo Chierrito de Arruda: Mestre em Tecnologias Limpas e Sustentabilidade Ambiental (PPGTL-Unicesumar), com a dissertação "Afetividade Pessoa-Ambiente e Comportamento Pró-Ambiental nas Hortas Comunitárias". Possui graduação em Psicologia pelo Centro Universitário de Maringá (Unicesumar) (2015). É professor de Psicologia na Faculdade Cidade Verde (atual). Conselheiro Instituto Psicologia em Foco (2011 - atual), atuando como redator do Jornal Psicologia em Foco, idealizador das colunas de psicologia social, psicologia ambiental e psicologia analítica; organizador de eventos em psicologia pela Oficina do Saber. Fundador e mediador do Unus Mundus, Núcleo de Psicologia Analítica (2015-atual). Membro pesquisador do Grupo de Pesquisas em Saúde Mental e Contextos Socioambientais de Desenvolvimento no Ciclo da Vida Cesumar/CNPq. Atua na coordenação da Comissão de Psicologia Ambiental e da Comissão dos Estudantes de Psicologia do Conselho Regional de Psicologia do Paraná (2017-atual).

Eliana Maria Baldissera: Professora da Universidade Tecnológica Federal do Paraná, Câmpus Medianeira; Graduação em Engenharia de Alimentos pela Universidade Regional Integrada do Alto Uruguai e das Missões. Mestrado em Ciência e Tecnologia de Alimentos pela Universidade Federal de Santa Maria; E-mail para contato: baldissera@utfpr.edu.br

Eliete Felipe de Oliveira: Graduação: Química Industrial, Universidade Federal do Ceará; Mestrado em Química, Universidade Federal do Ceará;

Elisabete Brocki: Professora da Universidade do Estado do Amazonas (UEA); Colaboradora do Mestrado Profissional em Gestão de Áreas Protegidas do Instituto Nacional de Pesquisas da Amazônia (INPA); Graduação em Engenharia Florestal pela Universidade Federal Rural do Rio de Janeiro (UFRRJ); Doutorado em Ciências Biológicas (Botânica) pelo INPA; Grupo de Pesquisa Núcleo de Etnoecologia na Amazônia Brasileira (NETNO) da Universidade Federal do Amazonas (UFAM); E-mail: ebrocki@uea.edu.br

Ely Cristina Negrelli Cordeiro: Graduação em Agronomia pela Universidade Federal da Fronteira Sul – UFFS; Mestrado em Produção Vegetal – Agronomia pela Universidade Estadual do Centro Oeste – UNICENTRO; Doutoranda em Produção Vegetal – Agronomia pela Universidade Federal do Paraná – UFPR

Evandro Luiz Corrêa de Souza: Graduação em Engenharia Agrônoma pela Faculdade de Ciências Agrônomicas – UNESP, Campus Botucatu – São Paulo. Mestrado em Engenharia Agrícola pela Faculdade de Engenharia Agrícola – UNICAMP, Campinas – São Paulo; Doutorado em Engenharia Agrícola pela Faculdade de Engenharia Agrícola – UNICAMP, Campinas – São Paulo; Pós doutorando em Engenharia Agrícola pela Faculdade de Engenharia Agrícola – UNICAMP, Campinas – São Paulo; E-mail: elcorreia77@hotmail.com

Fernanda Laís Matiussi Paixão Schmidt: Tem experiência na área de Engenharia Florestal, com ênfase no uso de geotecnologias.

Fernanda Leite Cunha: Graduação em Engenharia Florestal pela Universidade Federal de Lavras (UFLA); Mestranda em Ciências Florestais pela Universidade Federal de Lavras (UFLA); E-mail para contato: fernandaleitecunha@gmail.com

Fernanda Maria Guedes Ramalho: Graduação em Engenharia Florestal pela Universidade Federal de Minas Gerais; Mestrado em Ciência e Tecnologia da Madeira pela Universidade Federal de Lavras; Doutorado em andamento em Ciência e Tecnologia da Madeira pela Universidade Federal de Lavras; E-mail para contato: fernandaguedesrm@hotmail.com

Francielli Gasparotto: Possui graduação em Agronomia pela Universidade Estadual de Maringá (2004), mestrado em Agronomia pela Universidade Estadual de Maringá (2006) e doutorado em Agronomia pela Universidade Estadual de Maringá (2010). Professora Adjunta do Centro Universitário Cesumar (UniCesumar), atuando como professora permanente do curso de Mestrado em Tecnologias Limpas e nos cursos de graduação em Agronomia e Tecnologia em Agronegócios. Tem experiência na área de Agronomia, com ênfase em Fitopatologia, Microbiologia do Solo e Produção Agrícola Sustentável.

Geraldo Gomes de Oliveira Júnior. IFSULDEMINAS-Campus Muzambinho, Muzambinho, MG. Professor e membro do corpo docente do IFSULDEMINAS. Graduação - UNIS, Pós Graduação, Mestrado e doutorando pela UNIFENAS. Grupo de pesquisa - GSEG - Segurança do Trabalho. E-mail -geraldojunior@muz.ifsuldeminas.edu.br

Geraldo Gomes de Oliveira Junior: Professor do Instituto Federal de Educação Ciência e Tecnologia do Sul de Minas Gerais, Campus Muzambinho; Graduação em biologia pelo Centro Universitário do Sul de Minas; Especialização em Meio Ambiente e Engenharia Sanitária pela Universidade José do Rosário Vellano; Mestrado em Sistemas de Produção pela Universidade José do Rosário Vellano; Doutorado em andamento em Agricultura Sustentável pela Universidade José do Rosário Vellano; Grupo de pesquisa: Grupo de Pesquisa em Segurança do Trabalho – GSEG; E-mail para contato: geraldo.junior@muz.ifsuldeminas.edu.br

Gizele Melo Uchôa: Professora no Instituto Federal do Amazonas- IFAM; Graduação em Ciências Econômicas pela Universidade Federal do Amazonas –UFAM; Especialista em Logística Empresarial pela Universidade Federal do Amazonas- UFAM; Mestre em Ciências Ambientais e Sustentabilidade da Amazônia pela Universidade Federal do Amazonas- UFAM; Doutorado em andamento em Ciências Ambientais e Sustentabilidade da Amazônia pela Universidade Federal do Amazonas- UFAM; Grupo de Pesquisa Núcleo de Etnoecologia na Amazônia Brasileira (NETNO) da Universidade Federal do Amazonas (UFAM); E-mail: gizele.uchoa@ifam.edu.br

Gizelia Barbosa Ferreira: Atua como educadora no Instituto Federal de Pernambuco - IFPE, atuou como assessora técnica no Programa Uma Terra e Duas Águas na Associação Programa Um Milhão de Cisternas, atuou também na coordenação do Projeto Cisternas em em Projetos de ATER da Cooperativa de Assistência a Agricultura Familiar Sustentável do Piemonte, Jacobina, BA. Mestre em Agroecologia: um enfoque para a sustentabilidade rural pela Universidade Internacional de Andalucia - Espanha e Mestre em Agroecologia e Desenvolvimento Rural pelo PPGADR, UFSCar, Araras, SP. Graduada em Engenharia Agrônômica pela Universidade do Estado da Bahia. Tem experiência na área de Agronomia, com ênfase em Agroecologia, atuando principalmente nos seguintes temas: agroecologia, agricultura familiar, avaliação da sustentabilidade de agroecossistemas, captação e armazenamento de água de chuva, convivência com o semiárido e sistemas de produção de base ecológica.

Gleice Aparecida Dias: Graduação pelo IFSULDEMINAS. E-mail - gleicesfcmg@gmail.com

Gustavo Feitosa de Matos: Graduação em Agronomia pela Universidade Federal Rural do Rio de Janeiro (UFRRJ), Seropédica, RJ; Mestrado em Fitotecnia (Fisiologia da Produção); Doutorando em Fitotecnia (Programa de Pós-Graduação em Fitotecnia), UFRRJ. E-mail para contato: gustavo.ufrj@yahoo.com.br

Gustavo Franco de Castro: Graduação concluída em Engenharia Agrônômica pela Universidade Federal de São João Del-Rei em julho de 2014. Tem experiência na área de Agronomia, com ênfase em Fertilidade do Solo/Adubação Mineral de Plantas. Dentre março e novembro de 2011 foi aluno bolsista pela FAPEMIG no projeto: Desenvolvimento de cultivares de feijão caupi de porte ereto para o estado de Minas Gerais. Representante discente no Colegiado do curso de Engenharia Agrônômica, exercendo dois mandatos consecutivos entre 2010 e 2012. Participou da criação da Empresa Junior de Agronomia-EJAGRO em março de 2011 assumindo os cargos de Diretor Vice-presidente e posteriormente Diretor Presidente da empresa. Aluno aprovado em dezembro de 2011 para ingressar como bolsista no Grupo PET Agronomia da Universidade Federal de São João Del-Rei, sendo membro do grupo até a conclusão da graduação. Mestrado concluído em Solos e Nutrição de Plantas pela Universidade Federal de Viçosa em 2016. Atualmente cursa Doutorado em Solos e Nutrição de Plantas pela Universidade Federal de Viçosa.

Helcya Mime Ishiy Hulse: Professora da Universidade Estadual do Centro Oeste - UNICENTRO; Membro do corpo docente do Programa de Pós-Graduação (Aprimoramento) em Medicina Veterinária da Universidade Estadual do Centro Oeste - UNICENTRO; Graduação em Medicina Veterinária pela Universidade Estadual de Londrina; Mestrado em Anestesiologia pela Universidade Estadual Paulista Júlio de Mesquita Filho, UNESP, Botucatu – SP; Doutorado em Anestesiologia pela Universidade Estadual Paulista Júlio de Mesquita Filho, UNESP, Botucatu – SP; Grupo de pesquisa: Produção e Saúde Animal – Unicentro; E-mail para contato: helcya@gmail.com

Hiroshi Noda: Pesquisador Titular Aposentado do Instituto Nacional de Pesquisas da Amazônia – INPA; Professor do quadro permanente do Curso de Pós-graduação Ciências do Ambiente e Sustentabilidade na Amazônia do Centro de Ciências do Ambiente da UFAM; Grupos de pesquisa do Núcleo de Estudos Rurais e Urbanos Amazônicos - NERUA da Coordenação Sociedade, Ambiente e Saúde do INPA e do Núcleo de Etnoecologia na Amazônia Brasileira - NETNO da Faculdade de Ciências Agrárias da Universidade Federal do Amazonas – UFAM; Tem experiência na área de agronomia, com ênfase em melhoramento genético de hortaliças para cultivo no Trópico Úmido, conservação e melhoramento de recursos genéticos vegetais nativos da Amazônia, agricultura familiar e tradicional, segurança alimentar no meio rural; Graduação em engenharia agrônômica pela Escola Superior de Agricultura Luiz de Queiroz da USP; Graduação em Licenciatura em Filosofia pela Universidade Católica de Santos; Mestrado em Genética e Melhoramento de Plantas pela Escola Superior de Agricultura Luiz de Queiroz e doutorado em Genética e Melhoramento de Plantas pela Escola Superior de Agricultura Luiz de Queiroz; E-mail: hnoda@inpa.gov.br

Izabela Nascimento Rodrigues Santos: Graduanda em Agronomia, Iniciação Científica Voluntária, Universidade Estadual de Montes Claros – UNIMONTES, Departamento de Ciências Agrárias, Janaúba, MG. Email: santosizabela25@gmail.com

Jacqueline Alves Itame: Graduação em medicina veterinária pela Universidade do Oeste Paulista; Pós- Graduação no Programa de Aprimoramento em anestesiologia veterinária pela Universidade Estadual do Centro-Oeste - UNICENTRO, Guarapuava-PR; E-mail para contato: jacque.itame@gmail.com

Janksyn Bertozzi: Professor da Universidade Tecnológica Federal do Paraná-campus Londrina; Graduação em Química Tecnológica pela Universidade Estadual de Londrina; Mestrado em Química pela Universidade Estadual de Maringá; Doutorado em Ciências pela Universidade Estadual de Maringá; Grupo de pesquisa: GAIA grupo de automação e instrumentação aplicada; E-mail para contato: janksynbertozzi@utfpr.edu.br

Jaqueline Cristina Martins: Discente do Curso de Engenharia Ambiental, Faculdade Pitágoras Poços de Caldas; E-mail para contato: jcmmb2008@hotmail.com

Jeferson Ambrósio Gonçalves: Professor do Centro de Responsabilidade Socioambiental da Escola Nacional de Botânica Tropical do Instituto de Pesquisas do Jardim Botânico do Rio de Janeiro; Graduado em Ciências Biológicas pela Universidade Castelo Branco; Grupo de pesquisa: em Botânica Aplicada, Avaliação Antropológica, Socioambiental e Educacional; E-mail para contato: jheffambrosio89@gmail.com

Jeferson Prietsch Machado: Professor da Universidade Estadual Paulista Júlio de Mesquita Filho (UNESP); Graduação em Meteorologia pela Universidade Federal de Pelotas (UFPEL); Mestrado em Meteorologia Agrícola pela Universidade Federal de Viçosa (UFV); Doutorado em Meteorologia Agrícola pela Universidade Federal de Viçosa (UFV); E-mail para contato: jeferson@fc.unesp.br.

Joandson Fernandes Campos: Graduação em Tecnologia Gestão Ambiental, Instituto Federal do Pará (IFPA, Conceição do Araguaia-Pará.

João Carlos Silva: Escola Nacional de Botânica Tropical do Instituto de Pesquisas do Jardim Botânico do Rio de Janeiro; Coordenador do Centro de Responsabilidade Socioambiental do Jardim Botânico do Rio de Janeiro; Graduado em Pedagogia pela Faculdade de Ciências Humana e Sociais pelo Instituto Isabel; Mestrado em Avaliação pela Fundação CESGRANRIO; Doutorando em Ciencias de la Educación, Universidad Nacional de La Planta; Grupo de pesquisa: em Botânica Aplicada, Avaliação Antropológica, Socioambiental e Educacional; E-mail para contato: jcsilva@jbrj.gov.br

João Edáclio Escobar Neto: Graduando em Agronomia, Diretor Técnico do CRAD/ Mata Seca, Universidade Estadual de Montes Claros – UNIMONTES, Departamento de Ciências Agrárias, Janaúba, MG. Email: joao.escobar@unimontes.br

Jorge Jacob Neto: Professor do curso de graduação em Agronomia e pós-graduação em Fitotecnia da Universidade Federal Rural do Rio de Janeiro, UFRRJ, Seropédica, RJ; Graduação em Agronomia pela Universidade Federal Rural do Rio de Janeiro (UFRRJ); Mestrado em Agronomia (Ciências do Solo) pela UFRRJ; Phd em Biological Science, University of Dundee. E-mail para contato: j.jacob@globo.com

Jorge Luis Favaro Junior: Graduação em Agronomia pela Universidade Estadual do Centro Oeste – UNICENTRO; Mestrado em Produção Vegetal – Agronomia pela Universidade Estadual do Centro Oeste – UNICENTRO.

Jose Ivo Oliveira de Aragao: Possui graduação em Agronomia (2013) e mestrado (2015) em Agronomia (Solos e Qualidade de Ecossistemas) pela Universidade Federal do Recôncavo da Bahia; Técnico em Agropecuária pela Escola Família Agrícola da Região de Alagoinhas (2004). Tem experiência na área de Agronomia, atuando principalmente nos seguintes temas: Física do solo, Manejo e Conservação do solo, Plantas de cobertura, Agricultura familiar, Agroecologia e Extensão rural.

José Marques dos Santos: Estudante do Bacharelado em Agronomia do Instituto Federal de Pernambuco - Campus Vitória de Santo Antão. Membro do Programa Internacional Despertando Vocações para Ciências Agrárias e Bolsista em Iniciação ao Extensionismo do Instituto Federal de Pernambuco - Campus Vitória de Santo Antão. Possui experiência nas áreas: Olericultura, Fruticultura e Agroecologia.

Juliano Tadeu Vilela de Resende: Membro do corpo docente do Programa de Pós-Graduação em Agronomia da Universidade Estadual do Centro-Oeste – UNICENTRO; Graduação em Agronomia pela Universidade Federal de Lavras – UFLA; Mestrado em Agronomia pela Universidade Federal de Lavras – UFLA; Doutorado em Agronomia pela Universidade Federal de Lavras – UFLA; Bolsista Produtividade em Pesquisa do CNPq – Nível 1D.

Kate Aparecida Buzi: Professora da Universidade Estadual do Centro Oeste - UNICENTRO; Graduação em Medicina Veterinária pela UFF- Universidade Federal Fluminense; Mestrado em saúde animal, saúde pública Veterinária e segurança alimentar pela UNESP/Botucatu; Doutorado em saúde animal, saúde pública veterinária e segurança alimentar pela UNESP/ Botucatu; Grupo de pesquisa: Produção e Saúde Animal.

Kátia Valéria Marques Cardoso Prates: Professora da Universidade Tecnológica Federal do Paraná – UTFPR; Membro do corpo docente do Programa de Pós-Graduação em Engenharia Ambiental da Universidade Tecnológica Federal do Paraná - UTFPR; Graduação em Ciências Biológicas pela Universidade Federal de São Carlos - UFFSCar; Mestrado em Hidráulica e Saneamento pela Universidade de São Paulo - USP; Doutorado em Ciência da Engenharia Ambiental pela Universidade de São Paulo - USP; Grupo de pesquisa: Saneamento Ambiental; E-mail para contato: kprates@utfpr.edu.br e kvprates@gmail.com

Kelly Alonso Costa: Professor da Universidade Federal Fluminense - UFF; Membro do corpo docente do Programa de Pós-Graduação em Engenharia de Produção (PPGEP) da Universidade Federal Fluminense (UFF); Graduação em Engenharia Civil pela Universidade Federal Fluminense (UFF); Mestrado em Engenharia Civil pela Universidade Federal Fluminense (UFF); Doutorado em Engenharia Civil pela Universidade Federal Fluminense (UFF); Grupo de pesquisa: Operação de Sistemas de Gestão Industrial; E-mail para contato: kellyalonso@id.uff.br

Laís Cristine Werner: Professora da Universidade Estadual do Centro Oeste - UNICENTRO; Graduação em Medicina Veterinária pela Universidade Estadual do Centro Oeste - UNICENTRO; Mestrado em Ciências Veterinárias pela Universidade Estadual do Centro Oeste – UNICENTRO; Grupo de pesquisa: Produção e Saúde Animal; E-mail para contato: laís.werner@cctg.com.br

Leila Leal da Silva Bonetti: Universidade do Estado de Minas Gerais – Unidade Ituiutaba. Professora do Curso de Agronomia, Universidade do Estado de Minas Gerais.

Graduação em Ciências Biológicas, Licenciatura Plena pelo Instituto Superior de Ensino e Pesquisa de Ituiutaba. Mestrado em Ciências Ambientais pela Universidade do Estado de Minas Gerais, Rede INCA. E-mail para contato: lealbonetti@gmail.com

Letícia de Paula Días: Graduanda em Engenharia Mecânica pela Universidade Federal Fluminense (UFF); E-mail para contato: leticia_dias@id.uff.br

Luan Henrique Barbosa de Araújo: Graduação em Engenharia Florestal pela Universidade Federal do Rio Grande do Norte; Mestrado em Ciências Florestais pela Universidade Federal do Rio Grande do Norte; Doutorando em Ciências Florestais pela Universidade Federal Rural de Pernambuco; E-mail para contato: araujo.lhb@gmail.com

Luana Elís de Ramos e Paula: Professora da Universidade Federal de Lavras; Graduação em Engenharia Florestal pela Universidade Federal de Lavras; Especialização em Engenharia de Segurança do Trabalho pelo Centro Universitário de Lavras; Mestrado em Ciência e Tecnologia da Madeira pela Universidade Federal de Lavras; Doutorado em Ciência e Tecnologia da Madeira pela Universidade Federal de Lavras; Grupo de pesquisa: Grupo de Pesquisa em Segurança do Trabalho – GSEG; E-mail para contato: luana.paula@deg.ufla.br

Lucas Eduardo de Oliveira Aparecido, Instituto Federal do Mato Grosso do Sul, Naviraí, Mato Grosso do Sul; Professor do Instituto Federal do Mato Grosso do Sul; Membro do Corpo Docente do Instituto Federal do Mato Grosso do Sul; Graduação pelo Instituto Federal do Sul de Minas Gerais, Campus Muzambinho; Mestrado e Doutorado pela Universidade Estadual Paulista (UNESP) – Jaboticabal; Grupo de Pesquisa: GAS (Group of Agrometeorological Studies); E-mail -lucas-aparecido@outlook.com

Lucas Rafael de Souza: Graduação em Engenharia Florestal pela Universidade Federal de Minas Gerais; E-mail para contato: lukasrafael777@gmail.com

Luciana do Amaral Oliveira: Graduação pela Universidade Estadual do Centro-Oeste - UNICENTRO, Guarapuava- PR; Pós- Graduação no Programa de Aprimoramento em Diagnóstico por imagem pela Universidade Estadual do Centro-Oeste - UNICENTRO, Guarapuava- PR; E-mail para contato: lu.vet09@gmail.com

Luciana Sotolani da Silva: Graduada em Engenharia Florestal pela Universidade Federal de Mato Grosso (2015). e Pós-graduada em Engenharia de Segurança do Trabalho (2016). Pós-graduação em Gestão, Auditoria e Perícia Ambiental - concluindo. Experiência profissional: aulas ministradas em Cooperativismo e Irrigação e Drenagem. Conhecimento nas áreas de Recursos Florestais e Engenharia Florestal, Engenharia de Segurança do Trabalho, Gestão, Auditoria e Perícia Ambiental.

Luís Fernando Firmino Demetrio: Técnico de Laboratório – Instituto Federal do

Paraná – Campus Jaguariaíva; Graduação em Engenharia Ambiental pela Universidade Tecnológica Federal do Paraná (UTFPR); E-mail para contato: luis.demetrio@ifpr.edu.br

Luiz Guilherme de Andrade Aguiar: Graduação em Ciências Contábeis pela Universidade Federal Fluminense (UFF); Mestrado em Tecnologia Ambiental (PGTA) pela Universidade Federal Fluminense (UFF); E-mail para contato: luizguilhermea@hotmail.com

Luiz Henrique Arimura Figueiredo: Possui Graduação em Engenharia Agrônômica pela Universidade Federal de Lavras - UFLA (1995), Mestrado em Ciência do Solo pela UFLA (1998) e Doutorado em Agronomia (Solos e Nutrição de Plantas) pela Universidade Federal de Viçosa - UFV (2004). Atualmente é Coordenador do CRAD/Mata Seca e Professor Efetivo da Universidade Estadual de Montes Claros - UNIMONTES, Departamento de Ciências Agrárias, Janaúba, MG. Email: luiz.figueiredo@unimontes.br

Lyanne dos Santos Alencar: Graduação em Engenharia Florestal pela Universidade Federal de Campina Grande; Mestrado em Ciências Florestais pela Universidade Federal de Campina Grande; Doutoranda em Ciências Florestais pela Universidade Federal Rural de Pernambuco; E-mail para contato: lyanne.florestal@hotmail.com

Maciel Alves Tavares: Técnico em Agropecuária com especialização em Agricultura Orgânica, pelo Instituto Federal de Pernambuco - Campus Belo Jardim. Atualmente, é estudante do Bacharelado em Agronomia do Instituto Federal de Pernambuco - Campus Vitória de Santo Antão e, também da Licenciatura em Ciências Agrícolas pela Universidade Federal Rural de Pernambuco. Pesquisador de iniciação científica do Conselho Nacional do Desenvolvimento Científico e Tecnológico. Coordenador do Grupo de Trabalho em Gestão e Inovação do Programa Internacional Despertando Vocações para Ciências Agrárias. Membro do Núcleo de Pesquisas Sociais e da Cátedra José Martí - Francisco Julião, ambos do IFPE Vitória de Santo Antão. Sócio fundador e Assessor de Comunicação do Instituto Internacional Despertando Vocações. Possui experiência nas áreas: pesquisas sociais, educação, comunicação, agronomia com ênfase em agricultura de base ecológica, agroecologia e microbiologia.

Maicon Oliveira Miranda: Graduação em Licenciatura Plena em Química, Universidade Federal do Piauí

Marcia Alves Chaves: Graduação em Tecnologia em Laticínios e Licenciatura em Biologia pela Universidade Tecnológica Federal do Paraná, Câmpus Medianeira; Especialista em Ciência de Alimentos, Modalidade Frutas e Hortaliças pela Universidade Federal de Pelotas; Mestrado em Ciência de Alimentos pela Universidade Estadual de Maringá; Doutorado em Ciência de Alimentos pela Universidade Estadual de Maringá; E-mail para contato: marcia_alves_chaves@hotmail.com

Maria Aparecida Sotolani da Silva: Graduação em Administração c/ ênfase em Comércio Exterior pela Universidade Estadual do Mato Grosso do Sul (2000). Especialização em Gestão Financeira e Orçamentária, pela Universidade Federal do Mato Grosso do Sul. Com experiência em Administração Financeira e Orçamentária, Gestão de Processos, Gestão de projetos, Recursos Humanos, atuando principalmente nos seguintes temas: Gestão de processos, Gestão de conflitos, qualificação, excelência e liderança. Atualmente atua em atividades educativas - cursos e palestras e Consultoria.

Mucio Soares Sanches: Graduação em engenharia Civil, Universidade Federal do Pará, Belém.

Natan Estevom Volpato: Possui graduação em Engenharia Agrônômica pelo Centro Universitário de Maringá Unicesumar (2015).

Nilza de Lima Pereira Sales: Professor da Universidade: Universidade Federal de Minas Gerais; Membro do corpo docente do Programa de Pós-Graduação em Recursos Hídricos e Ambientais da Universidade Federal de Minas Gerais; Graduação em Engenharia Florestal pela Universidade Federal de Lavras; Mestrado em Agronomia pela Universidade Federal de Lavras; Doutorado em Agronomia pela Universidade Federal de Lavras; E-mail para contato: nsales@ufmg.br

Orlando Vilas Boas Maciel: Graduação em Agronomia pela Universidade Estadual do Centro Oeste – UNICENTRO; Mestrado em Produção Vegetal – Agronomia pela Universidade Estadual do Centro Oeste – UNICENTRO

Patrine Barbara Felix Araujo: Universidade do Estado de Minas Gerais – Unidade Ituiutaba; Graduanda em Agronomia pela Universidade do Estado de Minas Gerais – Unidade Ituiutaba; E-mail para contato: patrinebarbara2005@gmail.com

Paulo Henrique Oliveira Carmo: Técnico Agroindústria, pelo Instituto Federal de Pernambuco - Campus Vitória de Santo Antão. Atualmente, é estudante do Bacharelado em Agronomia do Instituto Federal de Pernambuco Campus Vitória de Santo Antão e, também da Licenciatura em Ciências Agrícolas pela Universidade Federal Rural de Pernambuco. Bolsista em Iniciação ao Extensionismo do Instituto Federal de Pernambuco - Campus Vitória de Santo Antão. Possui experiência nas áreas: processamento de alimentos e agroecologia.

Pedro Henrique Presumido: Graduação em Engenharia Ambiental pela Universidade Tecnológica Federal do Paraná, campus Londrina; Mestrado em Tecnologia Ambiental pelo Instituto Politécnico de Bragança, Portugal; Grupo de pesquisa: Centro de Investigação de Montanha (CIMO); Bolsista Produtividade em Pesquisa pelo Fundo Europeu de Desenvolvimento Regional (FEDER), através do Programa POCTEP – Programa de Cooperação Transfronteiriça Portugal-Espanha 2014-2020; E-mail para

contato: pedro.presumido@hotmail.com.

Priscilla Tavares Nascimento: Possui graduação em Engenharia Agrônoma, Bacharelado em Biosistemas e Mestrado em Produção Vegetal pela Universidade Federal de São João Del-Rei (UFSJ). Estagiou na Empresa Brasileira de Pesquisa Agropecuária (EMBRAPA MILHO E SORGO), onde trabalhou no Núcleo de Biologia Aplicada (NBA) desenvolvendo projetos com ênfase no Controle Biológico, criação de insetos e *Bacillus thuringiensis*. No Instituto Mato-Grossense do Algodão (IMA - mt), estagiou nos setores de controle de pragas em culturas do algodão e soja. Atualmente é estudante de doutorado em Agronomia/Fitotecnia pela Universidade Federal de Lavras.

Rafaella Gouveia Mendes: Universidade do Estado de Minas Gerais – Unidade Ituiutaba. Graduanda em Agronomia pela Universidade do Estado de Minas Gerais – Unidade Ituiutaba. E-mail para contato: rafaellagouveiamendes@gmail.com

Raphael Nogueira Rezende. IFSULDEMINAS-Campus Muzambinho, Muzambinho, MG. Professor e membro do corpo docente do IFSULDEMINAS. Graduação, mestrado e doutorado pela UFLA, Pós-graduação em Engenharia de Segurança do Trabalho pelo UNILAVRAS; Grupo de pesquisa - GSEG - Segurança do Trabalho. E-mail -raphael.rezende@ifsuldeminas.edu.br

Raphael Nogueira Rezende: Professor do Instituto Federal de Educação Ciência e Tecnologia do Sul de Minas Gerais, Campus Muzambinho; Graduação em Engenharia Florestal pela Universidade Federal de Lavras; Especialização em Engenharia de Segurança do Trabalho pelo Centro Universitário de Lavras; Mestrado em Ciência e Tecnologia da Madeira pela Universidade Federal de Lavras; Doutorado em Ciência e Tecnologia da Madeira pela Universidade Federal de Lavras; Grupo de pesquisa: Grupo de Pesquisa em Segurança do Trabalho – GSEG; E-mail para contato: raphael.rezende@ifsuldeminas.edu.br

Renata Favaro: Graduação em Agronomia pela Universidade do Oeste de Santa Catarina – UNOESC; Mestrado em Produção Vegetal – Agronomia pela Universidade Estadual do Centro Oeste – UNICENTRO; Doutoranda em Produção Vegetal – Agronomia pela Universidade Estadual do Centro Oeste – UNICENTRO.

Renilson Luiz Teixeira: Professor do Instituto Federal de Educação Ciência e Tecnologia do Espírito Santo - Campus Colatina; Graduação em Engenharia Civil pela Universidade Federal de Juiz de Fora; Especialização em Engenharia de Segurança do Trabalho pela Universidade José do Rosário Vellano; Mestrado em Engenharia Agrícola pela Universidade Federal de Lavras; Doutorado em Ciência e Tecnologia da Madeira pela Universidade Federal de Lavras; Grupo de pesquisa: Grupo de Pesquisa em Segurança do Trabalho – GSEG; E-mail para contato: renilson@ifes.edu.br

Ricardo de Souza Pires: Graduando em Engenharia Agrônômica pela Faculdade Cidade de Coromandel, Coromandel – Minas Gerais; E-mail: pires.rs@gmail.com

Rodrigo Nunes da Rocha: Graduação em Tecnologia Gestão Ambiental, Instituto Federal do Pará (IFPA, Conceição do Araguaia-Pará).

Roger Nabeyama Michels: Professor da Universidade Tecnológica Federal do Paraná; Graduação em Tecnologia em Eletromecânica pelo Centro Federal de Educação Tecnológica do Paraná - CEFET-PR; Mestrado em Engenharia Agrícola pela Universidade Estadual do Oeste do Paraná - UNIOESTE; Doutorado em Agronomia pela Universidade Estadual de Londrina - UEL; Grupo de Automação e Instrumentação Aplicada – GAIA; E-mail: rogermichels@utfpr.edu.br

Rute Grossi Milani: Possui graduação em Psicologia pela Universidade Estadual de Maringá (1994), mestrado e doutorado em Medicina (Saúde Mental - Conceito CAPES 7) pela Universidade de São Paulo (2006). Atua como Professora Titular, Supervisora Clínica e Docente dos Programas de Mestrado em Promoção da Saúde e Tecnologias Limpas da Unicesumar. Bolsista do Programa Produtividade em Pesquisa do ICETI Instituto Cesumar de Ciência, Tecnologia e Inovação. Coordena o Grupo de Pesquisas em Saúde Mental e Contextos Socioambientais de Desenvolvimento no Ciclo da Vida Cesumar/CNPq. Editora Chefe da Revista Cesumar - Ciências Humanas e Sociais Aplicadas. Membro do Comitê Permanente de Ética em Pesquisa do Cesumar. Membro GT de Psicologia Ambiental da ANPEPP - Associação de Pesquisa e Pós-Graduação em Psicologia. Tem experiência na área de Psicologia, com ênfase em avaliação e intervenção psicológica, e desenvolve pesquisas em saúde mental, promoção da saúde e psicologia ambiental. Psicóloga Clínica - Área Psicanalítica. Coordena o Curso de Pós-Graduação Lato Sensu em Psicoterapia de Orientação Psicanalítica/Unicesumar.

Selma Ferreira Pimentel: Graduação em Tecnologia Gestão Ambiental, Instituto Federal do Pará (IFPA, Conceição do Araguaia-Pará).

Sharlene Leite da Silva Monteiro: Professora da Universidade Estadual do Centro Oeste - UNICENTRO; Membro do corpo docente do Programa de Pós-Graduação (Aprimoramento) em Medicina Veterinária da Universidade Estadual do Centro Oeste - UNICENTRO; Graduação em Medicina Veterinária pela Faculdade Pio Décimo – Aracaju-SE; Especialização em Clínica Médica e Cirúrgica pela Universidade Federal do Semi árido – RN; Mestrado em Anestesiologia Veterinária pela Universidade Estadual Júlio de Mesquita – UNESP, Botucatu-SP; Doutorado em Anestesiologia Veterinária pela Universidade Estadual Júlio de Mesquita – UNESP, Botucatu-SP; Grupo de pesquisa: Produção e Saúde Animal; Medicina de Animais Domésticos e não domésticos; E-mail para contato: sharlene_monteiro@hotmail.com

Sonia Cristina de Souza Pantoja: Professor/pesquisador do Centro de Responsabilidade Socioambiental da Escola Nacional de Botânica Tropical do Instituto de Pesquisas do Jardim Botânico do Rio de Janeiro; Mestrado em Ciências Biológicas

Modalidade Botânica pela Universidade Federal do Rio de Janeiro/ Museu Nacional do Rio de Janeiro; Grupo de pesquisa: em Botânica Aplicada, Avaliação Antropológica, Socioambiental e Educacional; E-mail para contato: soniapantojarj@gmail.com

Taiane Menezes de Rezende: Graduanda em Engenharia de Agronegócios pela Universidade Federal Fluminense (UFF); E-mail para contato: taianemenezes@id.uff.br

Tamires Akemi Nikaido: Discente de Engenharia Ambiental, Faculdade Pitágoras Poços de Calas, endereço: e-mail: nikaidotamy@gmail.com

Tamires Silva de Assunção: Graduanda em Ciências Biológicas pela Universidade Castelo Branco; Bolsista Produtividade em Pesquisa pela Fundação: Museu Nacional do Rio de Janeiro (CNPq); E-mail para contato: tamiassuncao31@gmail.com

Tamiris Pereira Ferreira: Graduada em Ciências Biológicas pela Universidade Castelo Branco; E-mail para contato: taamiris_ferreira@outlook.com

Tatiane Cristina Dal Bosco: Professora da Universidade Tecnológica Federal do Paraná; Graduação em Tecnologia Ambiental pelo Centro Federal de Educação Tecnológica do Paraná; Mestrado em Engenharia Agrícola pela Universidade Estadual do Oeste do Paraná; Doutorado em Engenharia Agrícola pela Universidade Estadual do Oeste do Paraná; Grupo de pesquisa: Saneamento Ambiental; E-mail para contato: tatianebosco@utfpr.edu.br

Thamara Peixoto Mendonça: Graduação em Engenharia Florestal pela Universidade Federal Rural do Rio de Janeiro (UFRRJ), Seropédica, RJ; Mestrado em Fitotecnia (Fisiologia da Produção); Doutoranda em Fitotecnia (Programa de Pós-Graduação em Fitotecnia), UFRRJ. E-mail para contato: thapmendonca@gmail.com

Thiago de Norões Albuquerque: Graduação: Tecnologia em Saneamento Ambiental, Instituto Federal do Ceará; Especialização: Planejamento e Gestão Ambiental, Universidade Estadual do Ceará; Consultor Técnico na área de Meio Ambiente. Thiago.noroes12@hotmail.com

Thiago Rodrigues da Rocha: Graduação em Engenharia Agrônômica pela Faculdade Cidade de Coromandel, Coromandel – Minas Gerais; E-mail: thiago.15rr@hotmail.com

Thiago Silvestre Saraiva: Graduação em Engenharia Agrônômica pela UNIPAM, Patos de Minas – Minas Gerais; Mestrado em Proteção de Plantas pela Faculdade de Ciências Agrônômicas – UNESP, Campus Botucatu – São Paulo

Vanessa Leite Rezende: Graduação em Biologia pela Pontifícia Universidade Católica

(PUC); Mestrado em Biologia Vegetal pela Universidade Federal de Minas Gerais (UFMG); Doutorado em Biologia Vegetal pela Universidade Federal de Minas Gerais (UFMG); Pós Doutoranda em Ecologia Aplicada pela Universidade Federal de Lavras (UFLA); E-mail para contato: vanessa.leite.rezende@gmail.com

Vania Alves Nascimento: Universidade do Estado de Minas Gerais – Unidade Ituiutaba; Professora do Curso de Agronomia, Universidade do Estado de Minas Gerais. Graduação em Ciências Biológicas pela Universidade Federal de Uberlândia. Mestrado em Genética e Bioquímica pela Universidade Federal de Uberlândia. Doutorado em Genética pela Universidade de São Paulo. E-mail para contato: nascimento.va@gmail.com

Wanderson Benerval de Lucena: Técnico em Segurança do Trabalho, graduando em Licenciatura Letras-Inglês pela Universidade Estácio de Sá. Graduando em Bacharelado em Agronomia e Bolsista em Iniciação Científica pelo Instituto Federal de Educação, Ciência e Tecnologia de Pernambuco – Campus Vitória de Santo Antão. Têm experiência em agronomia nas áreas de: manejo ecológico do solo, carbono da biomassa microbiana e respiração basal do solo, avaliação de atributos químicos, físicos e biológicos em solos do semiárido e de mata atlântica, captação e armazenamento de água de chuva, convivência com o semiárido e sistemas de produção de base ecológica. Atualmente desenvolve trabalhos com manejo de sais em solos do Nordeste e os efeitos da transição agroecológica nos atributos do solo em função do uso agrícola, além de estudos com qualidade físico-química da água potável.

Wellington Kiffer de Freitas: Professor da Universidade Federal Fluminense - UFF; Membro do corpo docente do Programa de Pós-Graduação em Tecnologia Ambiental (PGTA) da Universidade Federal Fluminense (UFF); Graduação em Engenharia Florestal pela Universidade Federal Rural do Rio de Janeiro (UFRRJ); Mestrado em Ciências Ambientais e Florestais pela Universidade Federal Rural do Rio de Janeiro (UFRRJ); Doutorado em Ciências Ambientais e Florestais pela Universidade Federal Rural do Rio de Janeiro (UFRRJ); E-mail para contato: wkfreitas@gmail.com

Yula de Lima Merola: Professor da Universidade: Faculdade Pitágoras de Poços de Caldas. Ensino Superior Pitágoras Sistema de Educação Superior Sociedade LTDA., inscrita no CNPJ sob o nº. 03.239.470-0017-68, situada na Av. João Pinheiro – 1.046, centro, Poços de Caldas – MG; Membro do corpo docente do Programa de Pós-Graduação em Farmácia Clínica da Faculdade Pitágoras de Poços de Caldas; Graduação em Farmácia Bioquímica pela Universidade Estadual Paulista Julio de Mesquita Filho-UNESP; Mestrado em Saúde pela Universidade José do Rosário Vellano-Unifenas; Doutorado em Ciências em Saúde pela Universidade Estadual de Campinas-UNICAMP; E-mail para contato: yula.merola@uol.com.br

Agência Brasileira do ISBN

ISBN 978-85-85107-07-9



9 788585 107079