

Atenção Interdisciplinar em Saúde 2

Samuel Miranda Mattos
Kellen Alves Freire
(Organizadores)



Atena
Editora
Ano 2019

Atenção Interdisciplinar em Saúde 2

**Samuel Miranda Mattos
Kellen Alves Freire
(Organizadores)**

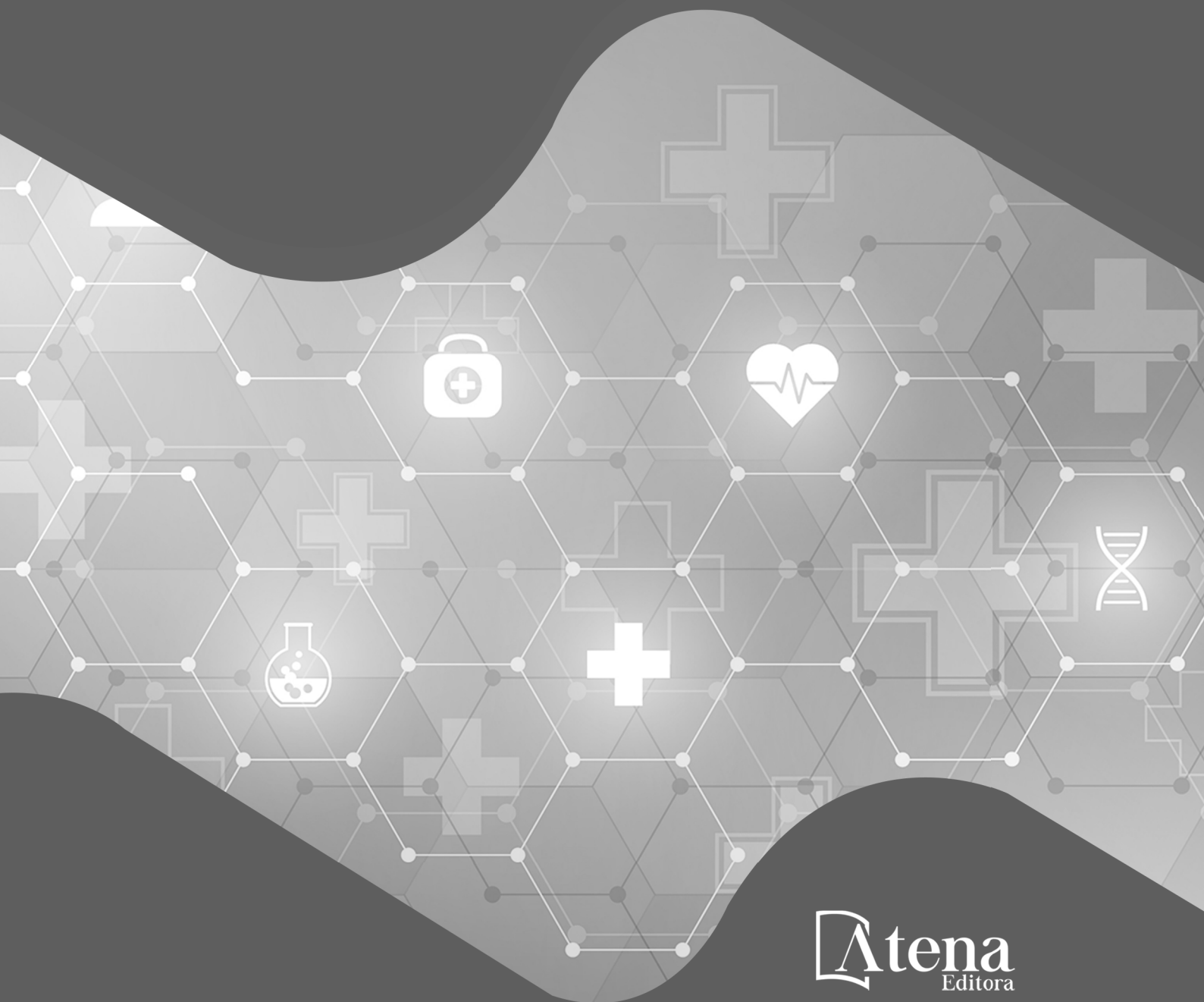

2019 by Atena Editora
Copyright © Atena Editora
Copyright do Texto © 2019 Os Autores
Copyright da Edição © 2019 Atena Editora
Editora Chefe: Profª Drª Antonella Carvalho de Oliveira
Diagramação: Lorena Prestes
Edição de Arte: Lorena Prestes
Revisão: Os Autores



Todo o conteúdo deste livro está licenciado sob uma Licença de Atribuição Creative Commons. Atribuição 4.0 Internacional (CC BY 4.0).

O conteúdo dos artigos e seus dados em sua forma, correção e confiabilidade são de responsabilidade exclusiva dos autores. Permitido o download da obra e o compartilhamento desde que sejam atribuídos créditos aos autores, mas sem a possibilidade de alterá-la de nenhuma forma ou utilizá-la para fins comerciais.

Conselho Editorial

Ciências Humanas e Sociais Aplicadas

Profª Drª Adriana Demite Stephani – Universidade Federal do Tocantins
Prof. Dr. Álvaro Augusto de Borba Barreto – Universidade Federal de Pelotas
Prof. Dr. Alexandre Jose Schumacher – Instituto Federal de Educação, Ciência e Tecnologia de Mato Grosso
Prof. Dr. Antonio Carlos Frasson – Universidade Tecnológica Federal do Paraná
Prof. Dr. Antonio Gasparetto Júnior – Instituto Federal do Sudeste de Minas Gerais
Prof. Dr. Antonio Isidro-Filho – Universidade de Brasília
Prof. Dr. Constantino Ribeiro de Oliveira Junior – Universidade Estadual de Ponta Grossa
Profª Drª Cristina Gaio – Universidade de Lisboa
Prof. Dr. Deyvison de Lima Oliveira – Universidade Federal de Rondônia
Prof. Dr. Edvaldo Antunes de Farias – Universidade Estácio de Sá
Prof. Dr. Eloi Martins Senhora – Universidade Federal de Roraima
Prof. Dr. Fabiano Tadeu Grazioli – Universidade Regional Integrada do Alto Uruguai e das Missões
Prof. Dr. Gilmei Fleck – Universidade Estadual do Oeste do Paraná
Profª Drª Ivone Goulart Lopes – Istituto Internazionele delle Figlie de Maria Ausiliatrice
Prof. Dr. Julio Candido de Meirelles Junior – Universidade Federal Fluminense
Profª Drª Keyla Christina Almeida Portela – Instituto Federal de Educação, Ciência e Tecnologia de Mato Grosso
Profª Drª Lina Maria Gonçalves – Universidade Federal do Tocantins
Profª Drª Natiéli Piovesan – Instituto Federal do Rio Grande do Norte
Prof. Dr. Marcelo Pereira da Silva – Universidade Federal do Maranhão
Profª Drª Miranilde Oliveira Neves – Instituto de Educação, Ciência e Tecnologia do Pará
Profª Drª Paola Andressa Scortegagna – Universidade Estadual de Ponta Grossa
Profª Drª Rita de Cássia da Silva Oliveira – Universidade Estadual de Ponta Grossa
Profª Drª Sandra Regina Gardacho Pietrobom – Universidade Estadual do Centro-Oeste
Profª Drª Sheila Marta Carregosa Rocha – Universidade do Estado da Bahia
Prof. Dr. Rui Maia Diamantino – Universidade Salvador
Prof. Dr. Urandi João Rodrigues Junior – Universidade Federal do Oeste do Pará
Profª Drª Vanessa Bordin Viera – Universidade Federal de Campina Grande
Prof. Dr. Willian Douglas Guilherme – Universidade Federal do Tocantins

Ciências Agrárias e Multidisciplinar

Prof. Dr. Alexandre Igor Azevedo Pereira – Instituto Federal Goiano
Prof. Dr. Antonio Pasqualetto – Pontifícia Universidade Católica de Goiás
Profª Drª Daiane Garabeli Trojan – Universidade Norte do Paraná
Profª Drª Diocléa Almeida Seabra Silva – Universidade Federal Rural da Amazônia
Prof. Dr. Écio Souza Diniz – Universidade Federal de Viçosa
Prof. Dr. Fábio Steiner – Universidade Estadual de Mato Grosso do Sul
Profª Drª Girlene Santos de Souza – Universidade Federal do Recôncavo da Bahia
Prof. Dr. Jorge González Aguilera – Universidade Federal de Mato Grosso do Sul
Prof. Dr. Júlio César Ribeiro – Universidade Federal Rural do Rio de Janeiro
Profª Drª Raissa Rachel Salustriano da Silva Matos – Universidade Federal do Maranhão
Prof. Dr. Ronilson Freitas de Souza – Universidade do Estado do Pará
Prof. Dr. Valdemar Antonio Paffaro Junior – Universidade Federal de Alfenas

Ciências Biológicas e da Saúde

Prof. Dr. Benedito Rodrigues da Silva Neto – Universidade Federal de Goiás
Prof. Dr. Edson da Silva – Universidade Federal dos Vales do Jequitinhonha e Mucuri
Profª Drª Elane Schwinden Prudêncio – Universidade Federal de Santa Catarina
Prof. Dr. Gianfábio Pimentel Franco – Universidade Federal de Santa Maria
Prof. Dr. José Max Barbosa de Oliveira Junior – Universidade Federal do Oeste do Pará
Profª Drª Magnólia de Araújo Campos – Universidade Federal de Campina Grande
Profª Drª Natiéli Piovesan – Instituto Federal do Rio Grande do Norte
Profª Drª Vanessa Lima Gonçalves – Universidade Estadual de Ponta Grossa
Profª Drª Vanessa Bordin Viera – Universidade Federal de Campina Grande

Ciências Exatas e da Terra e Engenharias

Prof. Dr. Adélio Alcino Sampaio Castro Machado – Universidade do Porto
Prof. Dr. Alexandre Leite dos Santos Silva – Universidade Federal do Piauí
Profª Drª Carmen Lúcia Voigt – Universidade Norte do Paraná
Prof. Dr. Eloi Rufato Junior – Universidade Tecnológica Federal do Paraná
Prof. Dr. Fabrício Menezes Ramos – Instituto Federal do Pará
Prof. Dr. Juliano Carlo Rufino de Freitas – Universidade Federal de Campina Grande
Profª Drª Neiva Maria de Almeida – Universidade Federal da Paraíba
Profª Drª Natiéli Piovesan – Instituto Federal do Rio Grande do Norte
Prof. Dr. Takeshy Tachizawa – Faculdade de Campo Limpo Paulista

Dados Internacionais de Catalogação na Publicação (CIP) (eDOC BRASIL, Belo Horizonte/MG)	
A864	Atenção interdisciplinar em saúde 2 [recurso eletrônico] / Organizadores Samuel Miranda Mattos, Kellen Alves Freire. – Ponta Grossa, PR: Atena Editora, 2019. – (Atenção Interdisciplinar em Saúde; v. 2) Formato: PDF Requisitos de sistema: Adobe Acrobat Reader Modo de acesso: World Wide Web Inclui bibliografia ISBN 978-85-7247-762-8 DOI 10.22533/at.ed.628191311 1. Administração dos serviços de saúde. 2. Hospitais – Administração. I. Mattos, Samuel Miranda. II. Freire, Kellen Alves. III.Série. CDD 362.11068
Elaborado por Maurício Amormino Júnior – CRB6/2422	

Atena Editora
Ponta Grossa – Paraná - Brasil
www.atenaeditora.com.br
contato@atenaeditora.com.br

APRESENTAÇÃO

Constata-se que a interdisciplinaridade profissional reflete diretamente no avanço e melhoria de atendimento na população. Dentro do campo interdisciplinar, encontramos o setor saúde, este que é composto por diversos profissionais que trabalham arduamente para a melhoria dos serviços de saúde, contribuindo na prática clínica e científica.

Acredita-se que registrar e divulgar o modo de trabalho, o conhecimento científico e relatar experiências são estratégias para o aprimoramento do avanço da humanidade.

Sendo assim, nesta coletânea “*Atenção Interdisciplinar em Saúde*”, o leitor terá a oportunidade de encontrar trabalhos de pesquisa de caráter nacional e internacionais sobre saúde, produzidos em língua portuguesa, inglesa e espanhola, divididos em quatro volumes.

Destaca-se que o volume I e II tem-se predominantemente pesquisas de revisão de bibliográfica, literatura, integrativa, sistemática e estudo de caso. Já o volume III e IV, encontra-se pesquisas com diferentes desenhos de estudo. Todos os artigos trazem uma ampla visão de diferentes assuntos que transversalizam a saúde.

Acredita-se que o leitor após a leitura desta coletânea estará preparado para lidar com a diversidade de barreiras técnicos/científico no setor saúde. Por fim, convido ao leitor a realizar uma excelente leitura e uma reflexão sobre as temáticas apresentadas, AbraSUS!

Samuel Miranda Mattos

Kellen Alves Freire

SUMÁRIO

CAPÍTULO 1	1
ENFRENTAMENTO DA VIOLÊNCIA INTRAFAMILIAR NO ÂMBITO DA ATENÇÃO PRIMÁRIA À SAÚDE: REVISÃO INTEGRATIVA	
Raissa Mont'Alverne Barreto Ana Karoline Soares Arruda Francisco Anielton Borges Sousa Kelly Alves de Almeida Furtado Wyarlenn Divino Machado Francisco Rosemiro Guimarães Ximenes Neto Izabelle Mont'Alverne Napoleão Albuquerque Roberta Cavalcante Muniz Lira	
DOI 10.22533/at.ed.6281913111	
CAPÍTULO 2	13
FATORES PRESENTES NO AMBIENTE DE TRABALHO QUE PREJUDICAM A SAÚDE MENTAL DE ENFERMEIROS INTENSIVISTAS	
Rafael Mondego Fontenele Mônica Mesquita Batista Darly Serra Cutrim Adriana Valéria Neves Mendonça Kássia Cristhine Nogueira Gusmão Hariane Freitas Rocha Almeida Aline Sharlon Maciel Batista Ramos	
DOI 10.22533/at.ed.6281913112	
CAPÍTULO 3	21
GENERALIDADES DA DEPRESSÃO NO PROCESSO DE ENVELHECIMENTO E A ASSISTÊNCIA DA ENFERMAGEM	
Tainá Oliveira de Araújo Amanda Geovana Pereira de Araújo Maria das Graças Moraes de Medeiros Ana Gabriela do Rêgo Leite Mariana Ferreira Nunes Parizia Raiane Araújo Dantas Carlíane Rebeca Coelho da Silva Igor Luiz Vieira de Lima Santos	
DOI 10.22533/at.ed.6281913113	
CAPÍTULO 4	31
GESTAÇÃO E O LÚPUS ERITEMATOSO SISTEMICO: UMA REVISÃO INTEGRATIVA	
Luiza Picanço Nunes Rosilda Alves da Silva Isla Chamilco Gabriela Bonifácia da Silva Isla	
DOI 10.22533/at.ed.6281913114	
CAPÍTULO 5	41
IDOSO INSTITUCIONALIZADO: TRANSFORMAÇÕES BIOLÓGICAS, PSICOLÓGICAS E SOCIAIS	
Sandra Fernandes Pereira de Mélo Daniela Flores	

Marcella Ferreira Lira
Taliny Zubisarranya Teoclaudylyanny Teotônio de Farias

DOI 10.22533/at.ed.6281913115

CAPÍTULO 6 52

IMPLANTAÇÃO DA COMISSÃO DE ÓBITOS NO HOSPITAL VIDA E SAÚDE DE SANTA ROSA/RS - RELATO DE EXPERIÊNCIA

Alexsander Rodrigues Kucharski
Fernando Cogo Manduca
Patricia Marks
Elisangela Do Nascimento Golin
Luciana Zimmermann Witczak
Graziele Bastiani
Edenilson Freitas Rodrigues
Karina Wahhab Kucharski

DOI 10.22533/at.ed.6281913116

CAPÍTULO 7 57

INDICADORES DE FRAGILIDADE NO IDOSO VERIFICADOS NA ATENÇÃO BÁSICA NA ESTRATÉGIA SAÚDE DA FAMÍLIA

Ana Gabriela da Silva Franco Silva
Erika Priscilla Costa Gomes
Maria Lúcia Fonseca de Carvalho
Mônica Elinor Alves Gama
Eulália Cristina Costa de Carvalho

DOI 10.22533/at.ed.6281913117

CAPÍTULO 8 76

INSUFICIÊNCIA RENAL CRÔNICA E O USO POTENCIAL DE ANTI-INFLAMATÓRIOS

Lenara Pereira Mota
Nara Silva Soares
Maria da Conceição Rodrigues
Eduardo de Lacerda Aguiar
Brian Araujo Oliveira
Matheus Melo Cronemberger
Iana Christie dos Santos Nascimento
Glícia Gonçalves de Carvalho
Pedro Vinícios Amorim de Vasconcelos
Juliana Kelly veras Costa
Ag-Anne Pereira Melo de Menezes
Rodrigo Elísio de Sá
Izabella Cardoso Lima
Fabiana Nayra Dantas Osternes
Antonio Lima Braga

DOI 10.22533/at.ed.6281913118

CAPÍTULO 9 82

INTERDISCIPLINARIDADE NO PROCESSO DE TERRITORIALIZAÇÃO NA ATENÇÃO PRIMÁRIA EM SAÚDE: EXPERIÊNCIA DA RESIDÊNCIA MULTIPROFISSIONAL EM SAÚDE DA FAMÍLIA

Aline Pereira de Oliveira
Bruna Mayara Tavares de Gusmão
Cátia das Neves

Christiane Medeiros Souto Maior
Ivone Ferreira de Oliveira
Iraci Cleide Carneiro da Silva
Lavinia Vieira Dias Cardoso
Maria Luzilane Omena de Moura
Maria Zilda P. dos Santos
Mirela Godoi Nunes de Oliveira
Nemório Rodrigues Alves
Sandra Maria da Silva

DOI 10.22533/at.ed.6281913119

CAPÍTULO 10 93
LESÕES DE MUCOSAS EM CASOS DE LEISHMANIOSE TEGUMENTAR: UMA REVISÃO SISTEMÁTICA DA LITERATURA

Pedro Walisson Gomes Feitosa
Italo Constancio de Oliveira
Rayane da Silva Moura
Yasmin de Alencar Grangeiro
Elisa Hellen Cruz Rodrigues
Sally de França Lacerda Pinheiro

DOI 10.22533/at.ed.62819131110

CAPÍTULO 11 115
MEDICINAL PLANTS FOR HYPERTENSION – AN OVERVIEW OF SYSTEMATIC REVIEWS

Marcos Krahe Edelweiss
Eno Dias de Castro Filho
Vitor Camilo Cavalcante Dattoli
Julio Baldisserotto

DOI 10.22533/at.ed.62819131111

CAPÍTULO 12 137
MÉTODOS DE AVALIAÇÃO DA QUALIDADE DE VIDA EM PORTADORES DE ARTRITE REUMATOIDE APÓS INTERVENÇÃO CINESIOTERAPÊUTICA: UMA REVISÃO SISTEMÁTICA

Adriane Teixeira de Souza
Lilian Regiani Merini
Silvania da Conceição Furtado

DOI 10.22533/at.ed.62819131112

CAPÍTULO 13 147
MOMENTO DA INDICAÇÃO DA HEMISFERECTOMIA E SEU PROGNÓSTICO DE PORTADORES DA SÍNDROME DE RASMUSSEN

Pedro Hidekatsu Melo Esaki
Marcos Masini
Rodrigo Siguenza Saquicela
Rafael Luiz Alcântara Nascimento Amorim
Vitor Brandão de Araújo
Rômulo Di Tomaso Pereira Milhomem
Cleide Caroline Barbosa
Francielly Marques Leite
Isadora Leonel de Paiva
Gabriella Leonel de Paiva

DOI 10.22533/at.ed.62819131113

CAPÍTULO 14 153

O PAPEL DA ENFERMAGEM NA PROMOÇÃO DE SAÚDE DO ADOLESCENTE NO AMBIENTE ESCOLAR: REVISÃO INTEGRATIVA

Stephanie Vanessa Penafort Martins
Tatiana do Socorro dos Santos Calandrini
Eliana Cristina dos Reis Mira
Kelly Huany de Melo Braga
Rubens Alex de Oliveira Menezes
Nely Dayse Santos da Mata

DOI 10.22533/at.ed.62819131114

CAPÍTULO 15 162

O PRÉ -NATAL COLETIVO COMO DISPOSITIVO DE PROMOÇÃO À SAÚDE MATERNO-INFANTIL

Thais Monara Bezerra Ramos
Waglânia de Mendonça Faustino e Freitas
Camilla de Sena Guerra Bulhões
Maria Djair Dias
Edjane Pessoa Ribeiro Fernandes
Júlia Rafaelly de Matos Barbosa Jordão
Jackeline Evangelista de Sousa
Ildnara Mangueira Trajano Rodrigues
Sandra Barbosa Ferraz Farias
Jeferson Barbosa Silva
Lucineide Alves Vieira Braga

DOI 10.22533/at.ed.62819131115

CAPÍTULO 16 173

O QUE O BILINGUISMO E A ALIMENTAÇÃO TÊM EM COMUM?

Francieli Aline Conte
Karen Villanova Lima
Johannes Doll

DOI 10.22533/at.ed.62819131116

CAPÍTULO 17 183

OFICINA EDUCATIVA COMO ESTRATÉGIA DE PREVENÇÃO DE ALCOOLISMO E ABUSO DE DROGAS EM COMUNIDADE RIBEIRINHA DA REGIÃO AMAZÔNICA

Priscila Rodrigues Moreira
Bráulio Brandão Rodrigues
Leonardo Teodoro de Farias
Flávia Gonçalves Vasconcelos

DOI 10.22533/at.ed.62819131117

CAPÍTULO 18 191

PRÁTICA DE INTERRUPTÃO DA GRAVIDEZ UTILIZANDO PLANTAS MEDICINAIS EMBRIOTÓXICAS E ABORTIVAS E A ATUAÇÃO DE PROFISSIONAIS DA SAÚDE COMO INSTRUMENTO NA CONSCIENTIZAÇÃO CONTRA ESTA PRÁTICA

Sabrina Sousa Barros
Marcos Roberto Nascimento Sousa
Marcelo da Silva
Kayco Damasceno Pereira
Aloiso Sampaio Souza

Evanielle Souza Andrade
Carliane Maria de Araújo Souza
Evaldo Sales Leal
Almiro Mendes da Costa Neto
Luciana Aparecida Silva
Gabriel Mauriz de Moura Rocha
Guilherme Antônio Lopes de Oliveira

DOI 10.22533/at.ed.62819131118

CAPÍTULO 19 200

PRINCIPAIS CARACTERÍSTICAS DO MIELOMA MÚLTIPLO ASSOCIADO À NEFROPATIAS

Lenara Pereira Mota
Edina das Chagas Sousa
Rafael Everton Assunção Ribeiro da Costa
Vinícius da Silva Caetano
Antonia Luzia Lima do Nascimento
Deciomar da Silva Pereira Junior
Arthur Gonçalves Hipólito
Marcos Ramon Ribeiro dos Santos Mendes
Geovane Bruno Oliveira Moreira
Álvaro Sepúlveda Carvalho Rocha
Ionara da Costa Castro
Antônio Kleiton de Sousa
Mylena Silva da Silva
Francisca Maria Rodrigues de Souza
Fernando Mesquita de Sousa de Lima

DOI 10.22533/at.ed.62819131119

CAPÍTULO 20 207

PRINCIPAIS RISCO FAVORÁVEIS A INFECÇÃO POR PARASITÓSES INTESTINAIS EM ALUNOS DE CRECHES

Paulo Sérgio da Paz Silva Filho
Leonardo William Braga de Araújo
Maria Kerolainne Zinzin de Oliveira
Francisco Josivandro Chaves de Oliveira
Juliana Barros Bezerra
Rafael Everton Assunção Ribeiro da Costa
Paulo Gabriel Leal Gonçalves
Ana Clara do Nascimento Borges
Camylla Layanny Soares Lima
Alexia Lins Costa
Matheus Pedrosa de Oliveira
Thalis Ferreira de Souza
Elvilene de Sousa Coêlho
Sara Benvindo Silva
Pedro José de Oliveira Neto

DOI 10.22533/at.ed.62819131120

CAPÍTULO 21 215

QUELOIDE E CICATRIZAÇÃO HIPERTRÓFICA: CARACTERÍSTICAS E FORMAS DE TRATAMENTO

Ibrahim Andrade da Silva Batista
Victor Campos de Albuquerque

Vicente Clinton Justiniano Flores
Bárbara Cândida Nogueira Piauilino
Caio Pinheiro de Oliveira
Cláudio Henrique Himauari
Gustavo Mariano Soltovski
Lorise Donadelli de Oliveira
Marcus Aurélio Loiola Silva
Thalles Nunes da Silveira e Oliveira
Jaine de Sousa Oliveira
Willian Guimarães Santos de Carvalho Filho

DOI 10.22533/at.ed.62819131121

CAPÍTULO 22 227

RISCOS DE DIABETES MELLITUS TIPO 2 EM IDOSOS SEDENTÁRIOS

Idalina Ingridy de Souza Lopes
Higor Braga Cartaxo
Dandara Dias Cavalcante Abreu
Layana Cartaxo Oliveira
Vitória Almeida de Freitas
Alexsandra Laurindo Leite
Pierri Emanuel de Abreu Oliveira
Jéssica Alves Moreira
Laryssa Cartaxo Delfino Oliveira
Anne Mary Cartaxo Pereira Rolim de Souza
Priscila Dantas Leite e Sousa
José Carlos da Conceição Junior

DOI 10.22533/at.ed.62819131122

CAPÍTULO 23 235

SISTEMA DE ADEQUAÇÃO ERGONÔMICA PARA CICLISTAS

Frederico Moreira Bublitz
Lucas Myllenno Silva Monteiro Lima

DOI 10.22533/at.ed.62819131123

CAPÍTULO 24 246

TECNOLOGIAS EM SAÚDE NA PRODUÇÃO DO CUIDADO ÀS PESSOAS COM PROBLEMAS HIPERTENSIVOS

Valéria de Albuquerque Sousa
Gerdane Celene Nunes Carvalho
Fernanda Nascimento Silva
Ana Letícia Nunes Rodrigues
Adenilde Maria Coelho Soares da Silva
Ancelmo Jorge Soares da Silva
Izabella Neiva de Albuquerque Sousa
Joaline Barroso Portela Leal
Laise Maria Formiga Moura Barroso
Mariluska Macedo Lobo de Deus Oliveira
Nadjane Bezerra de Sousa
Roseane Luz Moura

DOI 10.22533/at.ed.62819131124

CAPÍTULO 25	257
TUNGÍASE E IDOSOS EM VULNERABILIDADE SOCIAL: UMA REVISÃO INTEGRATIVA DA LITERATURA	
Pollyanna Rocha Neves Andréa Tavares Ferreira	
DOI 10.22533/at.ed.62819131125	
CAPÍTULO 26	266
USO DE APLICATIVO PARA PRESCRIÇÃO DE ENFERMAGEM: RELATO DE EXPERIÊNCIA NO HOSPITAL UNIVERSITÁRIO DO PIAUÍ	
Adriana Kirley Santiago Monteiro Anna Gláucia Costa Cruz Francisco Eduardo Viana Brito Laís Moreira Alves de Freitas Maria Lailda de Assis Santos Thyciane Tataia Lins de Melo	
DOI 10.22533/at.ed.62819131126	
CAPÍTULO 27	271
VIVÊNCIAS DE UMA ENFERMEIRA RESIDENTE EM SAÚDE INDÍGENA	
Jaqueline de Souza Lopes Ceny Longhi Rezende Rafael Henrique Silva	
DOI 10.22533/at.ed.62819131127	
CAPÍTULO 28	283
OS DIAGNÓSTICOS DE ENFERMAGEM EM PACIENTE PORTADOR DA COINFECÇÃO HIV E NEUROTUBERCULOSE	
Leticia Almeida de Assunção Weslley do Vale Maia Geovana do Rosário Ribeiro Alzinei Simor Vitor Vila Real Santos Dayane Azevedo Maia Lucivaldo Almeida Alves Raphael Resende Gustavo Galvão Andrea Oliveira da Silva Ana Caroline Guedes Souza Martins Antônia Margareth Moita Sá Gabriela De Nazaré d Silva Dias	
DOI 10.22533/at.ed.62819131128	
SOBRE OS ORGANIZADORES	289
ÍNDICE REMISSIVO	290

USO DE APLICATIVO PARA PRESCRIÇÃO DE ENFERMAGEM: RELATO DE EXPERIÊNCIA NO HOSPITAL UNIVERSITÁRIO DO PIAUÍ

Adriana Kirley Santiago Monteiro

Universidade Federal do Piauí
Teresina-PI

Anna Gláucia Costa Cruz

Universidade Federal do Piauí
Teresina-PI

Francisco Eduardo Viana Brito

Universidade Cândido Mendes
Teresina-PI

Laís Moreira Alves de Freitas

Universidade Estadual do Ceará
Teresina-PI

Maria Lailda de Assis Santos

UNINTER
Teresina-PI

Thyciane Tataia Lins de Melo

Centro Universitário UNINOVAFAPI
Teresina-PI

RESUMO: O registro eletrônico das Prescrições de Enfermagem traz como vantagens: padronização da assistência, organização dos dados e economia de tempo. Porém, a utilização de um sistema informatizado sem aliar ao raciocínio clínico torna essas ações repetitivas. Este estudo contém um **relato de experiência, realizado nos postos de internação do Hospital Universitário do Piauí (HU-UFPI), com o objetivo de relatar**

a utilização do Aplicativo de Gestão para Hospitais Universitários – AGHU para prescrição de enfermagem. Foi realizado um monitoramento do uso do AGHU para registro das prescrições de enfermagem nos postos de internação, no período de janeiro de 2018 a julho de 2018. A prescrição de enfermagem inicia a partir da seleção dos diagnósticos disponíveis no AGHU. Ao selecionar os cuidados de enfermagem necessários, o aplicativo permite inserir complementos, frequência e tipo de aprazamento, além de permitir impressão com nome e registro do enfermeiro. **O AGHU mantém a prescrição válida por 24 horas e destaca as prescrições a vencer e/ou vencidas.** O uso do aplicativo facilitou o planejamento da assistência de Enfermagem, tornando-a mais acessível, proporcionando uma economia de tempo e oportunizando um melhor arquivamento destas informações. Por outro lado, a estratégia traz limitações devido à baixa disponibilidade de computadores. Também foi notada uma repetição de prescrições, sem avaliação crítica. Apesar disto, conclui-se que no HUPI, a experiência da utilização do módulo “Prescrição de Enfermagem” neste aplicativo tem sido positiva em relação ao acesso às prescrições, à disponibilidade e arquivamento destas, à padronização dos termos utilizados e à economia de tempo.

PALAVRAS-CHAVE: Tecnologias em saúde.

USE OF NURSING REQUIREMENT APPLICATION: EXPERIENCE REPORT IN PIAUÍ UNIVERSITY HOSPITAL

ABSTRACT: The electronic record of Nursing Prescriptions brings the following advantages: standardization of care, data organization and time saving. However, the use of a computerized system without combining clinical reasoning makes these actions repetitive. This study presents **an experience report, conducted at the hospitalization posts of the University Hospital of Piauí (HU-UFPI)**, in order to report the use of the Management Application for University Hospitals - AGHU for nursing prescription. One monitoring the use of AGHU for registration of nursing prescriptions in hospital centers was held in January 2018 to July 2018. The nursing prescription starts from the selection of diagnostic available in AGHU. By selecting the necessary nursing care, the application allows you to enter complements, frequency and type of schedule, as well as allow printing with name and registration of the nurse. **The AGHU keeps the prescription valid for 24 hours and highlights the prescriptions to be expired and / or expired.** The use of the application eased the planning of nursing care, making it more accessible, saving time and providing better filing of this information. On the other hand, the strategy has limitations due to the low availability of computers. It was also noted a repetition of prescriptions without critical evaluation. Despite this, it can be concluded that at HUPI, the experience of using the “Nursing Prescription” module in this application has been positive in relation to access to prescriptions, their availability and filing, standardization of terms used and time saving.

KEYWORDS: Health technologies. Systematization of Nursing Care. Nursing Prescription.

INTRODUÇÃO

Em seu Artigo 1º, a Resolução COFEN nº 358/2009 torna obrigatória a realização do Processo de Enfermagem em todos os ambientes, públicos ou privados, onde ocorre a assistência de enfermagem.

A Sistematização da Assistência de Enfermagem - SAE está baseada em métodos científicos. Por meio do Processo de Enfermagem é possível identificar as necessidades de cada paciente a fim de subsidiar a prescrição dos cuidados de enfermagem, com enfoque na promoção, prevenção, recuperação e reabilitação da saúde do indivíduo, família e comunidade (Corrêa et al, 2016).

Por se tratar de uma etapa fundamental do Processo de Enfermagem, a Prescrição de Enfermagem requer elaboração e registro criteriosos. Com o intuito de facilitar o armazenamento dessas informações e estabelecer um padrão de cuidados e diagnósticos, O Aplicativo de Gestão para Hospitais Universitários – AGHU, utilizado pelos hospitais gerenciados pela Empresa Brasileira de Serviços Hospitalares – EBSEH inseriu o módulo “Prescrição de Enfermagem”.

O módulo “Prescrição de Enfermagem” está disponível no AGHU e abrange duas das cinco etapas da Sistematização da Assistência de Enfermagem: o Diagnóstico de Enfermagem e o Planejamento que traz a Prescrição de Enfermagem em si (Alencar et al, 2018).

A implantação da SAE é dificultada pela falta de registro adequado da assistência de enfermagem, falta de credibilidade nas prescrições de enfermagem e falta de estabelecimento de prioridades, dentre outros fatores (Remizoski, Rocha e Vall, 2017).

Nesse sentido, o registro eletrônico das Prescrições de Enfermagem traz como vantagens a padronização da assistência, a organização dos dados direcionando as ações de enfermagem e a economia de tempo. Tais características contribuem para a melhora dos registros e fornecem visibilidade à Prescrição de Enfermagem.

Porém, a utilização de sistema informatizado sem a aplicação do raciocínio clínico e pensamento crítico torna as ações de enfermagem puramente repetitivas. Para que essa Prescrição de Enfermagem seja um instrumento efetivo e eficaz, capaz de contribuir para a redução de danos decorrentes da omissão de cuidados é importante que seus componentes sejam individualizados e sempre atualizados (Faeda e Perroca, 2017).

Assim, este trabalho tem como objetivo relatar a experiência do Hospital Universitário do Piauí (HU-UFPI) na utilização do módulo “Prescrição de Enfermagem” do Aplicativo de Gestão para Hospitais Universitários – AGHU.

METODOLOGIA

Trata-se de um estudo descritivo, tipo relato de experiência. O estudo foi realizado no Hospital Universitário do Piauí – HUPI, localizado na cidade de Teresina-PI, Brasil.

Durante o período de janeiro de 2018 a julho de 2018, foi realizado o acompanhamento das prescrições de enfermagem inseridas diariamente no módulo AGHU nos postos de internação 1, 2, 3 e 4. Na ocasião foram observadas se as prescrições foram validadas dentro do prazo, se as informações referentes a frequência e aprazamento eram inseridas e se os cuidados elencados refletiam a mudança de necessidades dos pacientes.

RESULTADOS

No HUPI, cada Enfermeiro utiliza o módulo Prescrição de Enfermagem da AGHU para elaborar a Prescrição de Enfermagem do seu paciente. Ao selecionar os cuidados necessários, o aplicativo permite ao enfermeiro inserir complementos, frequência e tipo de aprazamento. O aplicativo acompanha o prazo de 24 horas e realça os pacientes cuja prescrição encontra-se a vencer e/ou vencida.

O registro eletrônico proporcionou uma facilidade para a localização da prescrição de enfermagem diária dos pacientes, mesmo aquelas realizadas em

internações anteriores. Tal fato facilita o acompanhamento de informações e preserva dados importantes que podem servir a propósitos de pesquisa e auditoria em saúde.

No módulo “Prescrição de Enfermagem” do AGHU os possíveis diagnósticos e cuidados já se encontram disponíveis e são facilmente selecionados pelo Enfermeiro. Este fator trouxe padronização às prescrições e agilidade nos registros.

A possibilidade de inserir complementos como frequência a aprazamento ainda requer maior detalhamento. Visto que é possível inserir a frequência, mas sem contemplar os horários padrão adotados na instituição hospitalar. Tal fato provavelmente ocorre em virtude do AGHU ser utilizado em todos os hospitais gerenciados pela EBSEH e suas rotinas e horários padronizados são específicos para cada hospital.

Foi observado que alguns pacientes permaneceram com prescrições vencidas, sem que nova prescrição fosse validada no prazo apropriado. Os profissionais pontuaram que o número reduzido de computadores no Posto e a grande quantidade de profissionais que fazem uso dos mesmos computadores dificulta a obediência aos prazos pactuados.

Também foi percebido que alguns diagnósticos de enfermagem e – consequentemente – os cuidados elencados não se modificavam ao tempo em que ocorriam mudanças significativas no quadro clínico do paciente. É o caso, por exemplo, de prescrições relacionadas a cuidados com drenos em pacientes cujo dreno já havia sido retirado. Estas ocorrências, ainda que em situações pontuais, demonstram a tendência de alguns à repetição de prescrições, sem uma avaliação crítica.

Todas as prescrições são impressas com o nome e registro profissional do enfermeiro que realizou login para acesso ao módulo. Apesar da proteção de uma senha individual e intransferível para este login, não possui autenticidade de uma assinatura eletrônica, o que exige a assinatura manual do enfermeiro após impressão dos cuidados prescritos.

CONCLUSÃO

O uso do aplicativo AGHU no HUPI facilitou o planejamento da assistência de Enfermagem, tornando-a mais acessível por parte da equipe multidisciplinar.

Todos os enfermeiros relataram que o registro eletrônico das prescrições de enfermagem também oportunizou ao serviço o melhor arquivamento de informações, inclusive permitindo o resgate de prescrições validadas em internações anteriores.

O módulo eletrônico de prescrição de enfermagem do AGHU permite que diagnósticos e cuidados possam ser mantidos e/ou excluídos com grande facilidade. Esta função proporciona ao Enfermeiro uma economia de tempo no registro em relação ao tempo dispendido na escrita manual.

Por outro lado, por esta mesma possibilidade de manter a mesma prescrição, favorece a tendência de alguns a esta repetição, sem uma avaliação crítica.

Na prática específica do Hospital Universitário do Piauí, a estratégia de registro eletrônico traz limitações relacionadas à pequena disponibilidade de computadores específicos para a enfermagem.

Como aperfeiçoamento para versões futuras, há a necessidade de implantar a assinatura eletrônica neste módulo do AGHU, ainda indisponível na versão avaliada.

Portanto, conclui-se que no HUPI, a experiência da utilização do módulo ‘Prescrição de Enfermagem’ no aplicativo AGHU tem sido positiva no que se refere ao acesso às prescrições, à disponibilidade e arquivamento destes planejamentos, à padronização dos termos utilizados e à economia de tempo dedicado a estes registros. Cabendo ao hospital uma maior disponibilidade de computadores no setor para uso da equipe.

REFERÊNCIAS

Conselho Federal de Enfermagem. **Resolução COFEN nº 358/2009**. Dispõe sobre a Sistematização da Assistência de Enfermagem e a implementação do Processo de Enfermagem em ambientes, públicos ou privados, em que ocorre o cuidado profissional de Enfermagem, e dá outras providências. Rio de Janeiro (Brasil): COFEN; 2009.

CORRÊA, Renata Umpierres et al. **A importância da prescrição de enfermagem para um cuidar sistematizado**. ANAIS CONGREGA MIC, v. 1, 2016.

ALENCAR, Isabele Gouveia Muniz de et al. **Estratégia de implantação de aplicativo para prescrição de enfermagem**. Rev. enferm. UFPE on line, v. 12, n. 1, p. 273-279, 2018.

REMIZOSKI, Jucilene; ROCHA, Mayara Moreira; VALL, Janaina. **Dificuldades na implantação da sistematização da assistência de enfermagem-SAE: uma revisão teórica**. Cadernos da Escola de Saúde, v. 1, n. 3, 2017.

FAEDA, Marília Silveira; PERROCA, Márcia Galan. **Conformidade da prescrição de enfermagem às necessidades de cuidados: concepção de enfermeiros**. Revista Brasileira de Enfermagem, v. 70, n. 2, p. 418-424, 2017.

SOBRE OS ORGANIZADORES

Samuel Miranda Mattos - Professor de Educação Física e Mestre em Saúde Coletiva pela Universidade Estadual do Ceará – UECE. MBA em Gestão de Academias e Negócios em Esporte e Bem-Estar pelo Centro Universitário Farias Brito – FFB. Professor do Curso de Especialização em Preparação Física do Instituto de Capacitação Business School Brasil. Membro do Grupo de Pesquisa Epidemiologia, Cuidado em Cronicidade e Enfermagem -GRUPECCE-CNPq. Foi monitor voluntário da Disciplina de Ginástica Esportiva (2013/2014). Foi Bolsista de Iniciação Científica da Fundação Cearense de Apoio ao Desenvolvimento Científico e Tecnológico- FUNCAP (2014/2015) do Conselho Nacional de Desenvolvimento Científico e Tecnológico- CNPq (2015/2016) da Universidade Estadual do Ceará-UECE (2016/2017) e bolsista voluntário do Projeto de Extensão do Centro de Tratamento de Transtornos Alimentares- CETRATA (2012/2014).

Kellen Alves Freire - Graduada em Nutrição pelo Centro Universitário Estácio do Ceará (2012/2016). Foi monitora da disciplina Anatomia Sistêmica (2013). Pós-graduada em Prescrição de Fitoterápicos e Suplementação Clínica e Esportiva pelo Centro Universitário Estácio do Ceará (2016/2018). Participou do projeto de extensão “Escola saudável: prevenção de sobrepeso e obesidade em adolescentes escolares” (2017/2019). Membro do Grupo de Pesquisa Epidemiologia, Cuidado em Cronicidade e Enfermagem -GRUPECCE-CNPq.

ÍNDICE REMISSIVO

A

Adolescente 6, 7, 153, 154, 157, 158, 160, 161, 258, 276
Alzheimer 44, 50, 173, 174, 176, 179, 180, 181, 182
Anti-inflamatórios 76, 77, 78, 80, 144
Artrite reumatoide 137, 138, 146
Atenção primária à saúde 1, 5, 12, 92, 157, 171, 255, 256

B

Bilinguismo 173, 175, 176, 177, 178, 179, 180, 182

C

Cinesioterapia 137, 138, 139, 140, 141, 145
Comissão de óbitos 52, 55
Complementary therapies 115
Cuidados 13, 15, 16, 17, 20, 21, 22, 24, 30, 42, 47, 61, 62, 75, 90, 110, 165, 172, 193, 205, 209, 211, 216, 229, 232, 266, 267, 268, 269, 270, 273, 276, 277, 278, 281, 283, 284, 286

D

Declaração de óbito 55
Demências 173, 174, 175, 176, 177, 178, 179, 180, 181
Dependência química 183
Depressão 21, 22, 23, 24, 25, 26, 27, 28, 29, 30, 42, 48, 50, 63, 64, 65, 90, 176, 179, 229, 273

E

Educação em saúde 110, 153, 154, 155, 157, 158, 159, 160, 161, 163, 164, 167, 172, 183, 185, 186, 187, 188, 190, 197, 251, 259
Enfermagem 3, 12, 13, 14, 15, 16, 17, 18, 19, 20, 21, 22, 24, 25, 27, 28, 29, 30, 31, 39, 50, 57, 58, 59, 60, 70, 72, 73, 74, 76, 85, 111, 112, 153, 155, 156, 157, 158, 159, 160, 161, 162, 163, 171, 172, 190, 197, 200, 206, 207, 251, 254, 255, 256, 260, 264, 266, 267, 268, 269, 270, 271, 273, 277, 278, 281, 282, 283, 284, 285, 286, 287, 289
Escola 29, 73, 112, 153, 155, 156, 157, 158, 159, 160, 161, 162, 198, 207, 270, 289
Exercício terapêutico 137

F

Família 2, 6, 7, 9, 11, 12, 19, 24, 28, 29, 31, 39, 42, 57, 58, 62, 74, 75, 82, 83, 84, 85, 86, 87, 155, 158, 161, 162, 164, 165, 166, 167, 183, 185, 190, 198, 246, 247, 250, 251, 253, 254, 255, 267, 274, 280

G

Gestação 31, 33, 34, 35, 36, 37, 38, 39, 163, 164, 168, 169, 171, 179, 192, 193, 194, 196, 198, 218, 247
Gestantes 31, 33, 34, 36, 37, 38, 89, 162, 163, 164, 166, 167, 168, 169, 170, 171, 172, 191,

193, 195, 196, 197, 198, 199, 252, 275, 276, 277, 279, 281

H

Hemisferectomia funcional 148

Hypertension 115, 116, 117, 118, 119, 120, 123, 124, 125, 126, 127, 128, 129, 131, 133, 135, 206, 225, 226, 247, 256

I

Idoso 22, 23, 24, 25, 26, 27, 28, 29, 30, 41, 42, 43, 44, 45, 46, 47, 48, 49, 57, 58, 59, 60, 61, 63, 64, 65, 67, 70, 72, 73, 74, 75, 257, 258

Institucionalização 41, 42, 48, 49, 61, 62, 64

Instrumentos de avaliação 47, 137, 140, 141, 146

Insuficiência renal crônica 76, 78, 79, 81

L

Lúpus eritematoso sistêmico 35, 39

M

Medicinal plants 115, 116, 117, 118, 123, 124, 192

N

Nefrite lúpica 35, 36, 37, 38, 39

Neurocirurgia pediátrica 148

Nutrição 39, 44, 69, 70, 71, 72, 74, 75, 168, 173, 176, 177, 179, 180, 181, 207, 273, 279, 280, 286, 289

O

Óbito hospitalar 52

Overview 115, 116, 123, 128

P

Plantas medicinais 89, 191, 192, 193, 195, 196, 197, 198

Práticas interdisciplinares 83

Q

Questionários de saúde 137, 138, 140

R

Rim 77, 78, 204

S

Saúde da família 6, 7, 12, 75, 86, 161, 162, 165, 166, 167, 198, 246, 250, 251, 255

Síndrome de rasmussen 152

Substâncias abortivas 192, 194

Agência Brasileira do ISBN

ISBN 978-85-7247-762-8



9 788572 477628