

**Benedito Rodrigues da Silva Neto**  
**(Organizador)**

**Novos**  
**Paradigmas de**  
**Abordagem na**  
**Medicina Atual 3**



Benedito Rodrigues da Silva Neto  
(Organizador)

# Novos Paradigmas de Abordagem na Medicina Atual 3

Atena Editora  
2019

2019 by Atena Editora  
Copyright © Atena Editora  
Copyright do Texto © 2019 Os Autores  
Copyright da Edição © 2019 Atena Editora  
Editora Executiva: Prof<sup>a</sup> Dr<sup>a</sup> Antonella Carvalho de Oliveira  
Diagramação: Natália Sandrini  
Edição de Arte: Lorena Prestes  
Revisão: Os Autores

O conteúdo dos artigos e seus dados em sua forma, correção e confiabilidade são de responsabilidade exclusiva dos autores. Permitido o download da obra e o compartilhamento desde que sejam atribuídos créditos aos autores, mas sem a possibilidade de alterá-la de nenhuma forma ou utilizá-la para fins comerciais.

### **Conselho Editorial**

#### **Ciências Humanas e Sociais Aplicadas**

Prof. Dr. Álvaro Augusto de Borba Barreto – Universidade Federal de Pelotas  
Prof. Dr. Antonio Carlos Frasson – Universidade Tecnológica Federal do Paraná  
Prof. Dr. Antonio Isidro-Filho – Universidade de Brasília  
Prof. Dr. Constantino Ribeiro de Oliveira Junior – Universidade Estadual de Ponta Grossa  
Prof<sup>a</sup> Dr<sup>a</sup> Cristina Gaio – Universidade de Lisboa  
Prof. Dr. Deyvison de Lima Oliveira – Universidade Federal de Rondônia  
Prof. Dr. Gilmei Fleck – Universidade Estadual do Oeste do Paraná  
Prof<sup>a</sup> Dr<sup>a</sup> Ivone Goulart Lopes – Istituto Internazionele delle Figlie de Maria Ausiliatrice  
Prof. Dr. Julio Candido de Meirelles Junior – Universidade Federal Fluminense  
Prof<sup>a</sup> Dr<sup>a</sup> Lina Maria Gonçalves – Universidade Federal do Tocantins  
Prof<sup>a</sup> Dr<sup>a</sup> Natiéli Piovesan – Instituto Federal do Rio Grande do Norte  
Prof<sup>a</sup> Dr<sup>a</sup> Paola Andressa Scortegagna – Universidade Estadual de Ponta Grossa  
Prof. Dr. Urandi João Rodrigues Junior – Universidade Federal do Oeste do Pará  
Prof<sup>a</sup> Dr<sup>a</sup> Vanessa Bordin Viera – Universidade Federal de Campina Grande  
Prof. Dr. Willian Douglas Guilherme – Universidade Federal do Tocantins

#### **Ciências Agrárias e Multidisciplinar**

Prof. Dr. Alan Mario Zuffo – Universidade Federal de Mato Grosso do Sul  
Prof. Dr. Alexandre Igor Azevedo Pereira – Instituto Federal Goiano  
Prof<sup>a</sup> Dr<sup>a</sup> Daiane Garabeli Trojan – Universidade Norte do Paraná  
Prof. Dr. Darllan Collins da Cunha e Silva – Universidade Estadual Paulista  
Prof. Dr. Fábio Steiner – Universidade Estadual de Mato Grosso do Sul  
Prof<sup>a</sup> Dr<sup>a</sup> Girlene Santos de Souza – Universidade Federal do Recôncavo da Bahia  
Prof. Dr. Jorge González Aguilera – Universidade Federal de Mato Grosso do Sul  
Prof. Dr. Ronilson Freitas de Souza – Universidade do Estado do Pará  
Prof. Dr. Valdemar Antonio Paffaro Junior – Universidade Federal de Alfenas

#### **Ciências Biológicas e da Saúde**

Prof. Dr. Benedito Rodrigues da Silva Neto – Universidade Federal de Goiás  
Prof.<sup>a</sup> Dr.<sup>a</sup> Elane Schwinden Prudêncio – Universidade Federal de Santa Catarina  
Prof. Dr. Gianfábio Pimentel Franco – Universidade Federal de Santa Maria  
Prof. Dr. José Max Barbosa de Oliveira Junior – Universidade Federal do Oeste do Pará

Profª Drª Natiéli Piovesan – Instituto Federal do Rio Grande do Norte  
Profª Drª Raissa Rachel Salustriano da Silva Matos – Universidade Federal do Maranhão  
Profª Drª Vanessa Lima Gonçalves – Universidade Estadual de Ponta Grossa  
Profª Drª Vanessa Bordin Viera – Universidade Federal de Campina Grande

### **Ciências Exatas e da Terra e Engenharias**

Prof. Dr. Adélio Alcino Sampaio Castro Machado – Universidade do Porto  
Prof. Dr. Eloi Rufato Junior – Universidade Tecnológica Federal do Paraná  
Prof. Dr. Fabrício Menezes Ramos – Instituto Federal do Pará  
Profª Drª Natiéli Piovesan – Instituto Federal do Rio Grande do Norte  
Prof. Dr. Takeshy Tachizawa – Faculdade de Campo Limpo Paulista

### **Conselho Técnico Científico**

Prof. Msc. Abrãao Carvalho Nogueira – Universidade Federal do Espírito Santo  
Prof. Dr. Adaylson Wagner Sousa de Vasconcelos – Ordem dos Advogados do Brasil/Seccional Paraíba  
Prof. Msc. André Flávio Gonçalves Silva – Universidade Federal do Maranhão  
Prof.ª Drª Andreza Lopes – Instituto de Pesquisa e Desenvolvimento Acadêmico  
Prof. Msc. Carlos Antônio dos Santos – Universidade Federal Rural do Rio de Janeiro  
Prof. Msc. Daniel da Silva Miranda – Universidade Federal do Pará  
Prof. Msc. Eliel Constantino da Silva – Universidade Estadual Paulista  
Prof.ª Msc. Jaqueline Oliveira Rezende – Universidade Federal de Uberlândia  
Prof. Msc. Leonardo Tullio – Universidade Estadual de Ponta Grossa  
Prof.ª Msc. Renata Luciane Polsaque Young Blood – UniSecal  
Prof. Dr. Welleson Feitosa Gazel – Universidade Paulista

<b>Dados Internacionais de Catalogação na Publicação (CIP) (eDOC BRASIL, Belo Horizonte/MG)</b>	
N945	Novos paradigmas de abordagem na medicina atual 3 [recurso eletrônico] / Organizador Benedito Rodrigues da Silva Neto. – Ponta Grossa, PR: Atena Editora, 2019. – (Novos Paradigmas de Abordagem na Medicina Atual; v. 3)  Formato: PDF Requisitos de sistema: Adobe Acrobat Reader Modo de acesso: World Wide Web Inclui bibliografia ISBN 978-85-7247-636-2 DOI 10.22533/at.ed.362192709  1. Medicina – Pesquisa – Brasil. 2. Pesquisa médica. I. Silva Neto, Benedito Rodrigues da. II. Série.  CDD 610.9
<b>Elaborado por Maurício Amormino Júnior – CRB6/2422</b>	

Atena Editora  
Ponta Grossa – Paraná - Brasil  
[www.atenaeditora.com.br](http://www.atenaeditora.com.br)  
contato@atenaeditora.com.brp

## APRESENTAÇÃO

Com enorme satisfação apresentamos mais um trabalho dedicado às atualidades e novas abordagens direcionadas à medicina.

A evolução do conhecimento está intrinsicamente contida no avanço da pesquisa em saúde, assim como nas aplicações e conceitos que surgem relacionados à clínica, diagnóstico e tratamento. Compreender e caracterizar esses novos paradigmas fazem parte de uma carreira acadêmica sólida na área médica.

Novos modelos e propostas aplicados ao estudo da medicina tem sido vivenciados pela nova geração, assim como novas ferramentas que compõe um cenário de inovação e desenvolvimento. Assim, é relevante que acadêmicos e profissionais aliem os conhecimentos tradicionais com as novas possibilidades oferecidas pelo avanço científico.

Portanto neste trabalho constante de apresentar novas estratégias e abordagens na medicina atual, trabalhos desenvolvidos com enfoque direcionado ao diagnóstico, psiquiatria, cirurgia, *Aspergilose*, Medicina Tradicional Chinesa, neoplasias retais, qualidade de vida, Doença Renal Crônica, processo saúde-doença, Saúde Coletiva, terapia do riso, cicatrização, Plasma Rico em Plaquetas, Vitamina C, saúde do idoso, Medicina baseada em evidência, Hemangioendotelioma, neurofibromatose, implante coclear, reabilitação, genética, saúde da criança, comunicação, humanização, vírus Chikungunya, carcinoma urotelial, diagnóstico precoce. doença potencialmente curável, Mentoring, medicina legal, identificação humana, crânios, Enteroparasitoses dentre outros diversos temas atuais e relevantes.

Deste modo a obra “Novos Paradigmas de Abordagem na Medicina Atual 3” apresenta uma teoria bem fundamentada nos resultados práticos obtidos pelos diversos professores e acadêmicos que arduamente desenvolveram seus trabalhos que aqui serão apresentados de maneira concisa e didática. Sabemos o quão importante é a divulgação científica, por isso evidenciamos também a estrutura da Atena Editora capaz de oferecer uma plataforma consolidada e confiável para estes pesquisadores exporem e divulguem seus resultados.

Desejo à todos uma excelente leitura!

Benedito Rodrigues da Silva Neto



## SUMÁRIO

<b>CAPÍTULO 1</b> .....	<b>1</b>
A AÇÃO FITOTERÁPICA DAS FOLHAS <i>Averrhoa carambola</i> L. NO COMBATE AO DIABETES MELLITUS	
Lucas Ferreira Costa Kelly Cristina Barbosa Silva Santos Jean Tiago Correia Lima Alex Teófilo da Silva Maria Gleysiane Souza dos Santos Saskya Araújo Fonseca Daniela Calumby de Souza Gomes Sâmea Keise Oliveira da Silva Thiago José Matos Rocha Mayara Andrade Souza Jessé Marques da Silva Júnior Pavão Aldenir Feitosa dos Santos João Gomes da Costa	
<b>DOI 10.22533/at.ed.3621927091</b>	
<b>CAPÍTULO 2</b> .....	<b>10</b>
A CONSTRUÇÃO DE DIAGNÓSTICOS PSIQUIÁTRICOS “DE PINEL A FREUD”: O JOGO PARADIGMÁTICO DO SINTOMA “PSI”	
Alessandra Aniceto Ferreira de Figueirêdo	
<b>DOI 10.22533/at.ed.3621927092</b>	
<b>CAPÍTULO 3</b> .....	<b>23</b>
A IMPORTÂNCIA DE BOAS PRATICAS DA EQUIPE DE ENFERMAGEM NA UNIDADE DE TERAPIA TRANSFUSIONAL	
Paulo Sérgio da Paz Silva Filho Erika Layne Gomes Leal Vitor Kauê de Melo Alves Gabriela da Costa Sousa Ediney Rodrigues Leal Amadeu Luis de Carvalho Neto Larruama Soares Figueiredo de Araújo Layreson Teylon Silva Fernandes de Sousa Líbia Fernandes Oliveira Lima Fabbyana Rego Tavares Rafael Everton Assunção Ribeiro da Costa Lausiana Costa Guimarães Allyne Kelly Carvalho Farias Cynthia Karolina Rodrigues do Nascimento Josiel de Sousa Ferreira	
<b>DOI 10.22533/at.ed.3621927093</b>	
<b>CAPÍTULO 4</b> .....	<b>29</b>
INFLUÊNCIA DA TÉCNICA ROLE PLAYING NO ENSINO DA DISCIPLINA DE GESTÃO EM SAÚDE NO COTIDIANO DOS ACADÊMICOS DE MEDICINA: RELATO DE EXPERIÊNCIA	
Ana Gabriela Freitas Borges Amanda Sampaio Carrias Emiliano Miguel Esteves dos Santos Julia De Sousa Caroba Vanessa Cristina de Castro Aragão Oliveira	
<b>DOI 10.22533/at.ed.3621927094</b>	

<b>CAPÍTULO 5</b> .....	<b>33</b>
A RECONSTRUÇÃO DA SAÚDE MENTAL: A LOUCURA E POSSIBILIDADE DE INCLUSÃO	
Rachid Figueirôa Souza	
Mirian Daiane de Oliveira	
<b>DOI 10.22533/at.ed.3621927095</b>	
<b>CAPÍTULO 6</b> .....	<b>41</b>
A RELEVÂNCIA DAS PRÁTICAS FUNCIONAIS NA FORMAÇÃO HOLÍSTICA DO ACADÊMICO DE MEDICINA: RELATO DE EXPERIÊNCIA	
Gabriel Barbosa de Carvalho Matos	
Natália Filardi Tafuri	
Adriano Pereira Daniel	
Arthur Araújo Solly	
Ana Clara Rosa Coelho Guimarães	
Antônio Régis Coelho Guimarães	
Caroline Rodrigues Marques	
Gabriel Garcia Borges	
Gustavo Oliveira Tawil	
Júlia Alves Campos Carneiro	
Lara Cruvinel Fonseca	
Luís Henrique Pires Bessas	
Mariana Alves Mota	
<b>DOI 10.22533/at.ed.3621927096</b>	
<b>CAPÍTULO 7</b> .....	<b>48</b>
ANÁLISE DA PREVALÊNCIA DA MORBIDADE HOSPITALAR POR ABORTO NA REGIÃO NORDESTE, JANEIRO A JUNHO DE 2017	
Marina Maria Santos Alves	
Gledson Lima Alves Junior	
Luciana Santana Santos Alves	
Izabella Vasconcelos de Menezes	
Luana Aragão Rezende	
Ianne Almeida Santos Silva	
Gabriella Vasconcelos de Menezes	
Naiana Mota Araujo	
Edizia Freire Mororó Cavalcante Torres	
Maria Ione Vasconcelos de Menezes	
Nayra Santana dos Santos	
Danielle Lobão Nascimento	
<b>DOI 10.22533/at.ed.3621927097</b>	
<b>CAPÍTULO 8</b> .....	<b>52</b>
ANASTOMOSE DUODENAL DIAMOND-SHAPE COMO TRATAMENTO DE MEMBRANA DUODENAL COM MANIFESTAÇÃO ATÍPICA: UM RELATO DE CASO	
Ana Paula Possar do Carmo	
Katie Caterine Scarponi Senger	
Mário Guilherme Aparecido Brasileiro	
Luis Ricardo Longo dos Santos	
<b>DOI 10.22533/at.ed.3621927098</b>	

<b>CAPÍTULO 9</b> .....	<b>57</b>
ANESTÉSICO LOCAL PARA LIBERAÇÃO DE PONTOS GATILHO EM SÍNDROME DOLOROSA MIOFASCIAL	
<p>Ana Paula Oliveira Maciel  Henyara Cristine da Silva  Bruna Marcela de Souza  Matheus Henrique Lopes Dominguet  José Dias Silva Neto</p>	
<b>DOI 10.22533/at.ed.3621927099</b>	
<b>CAPÍTULO 10</b> .....	<b>75</b>
ASPERGILOSE INVASIVA: PREVALÊNCIA E RELEVÂNCIA CLÍNICO-LABORATORIAL	
<p>Clever Gomes Cardoso  Maria de Lourdes Breseghelo  Flávia Liara Massaroto Cessel Chagas  Evandro Leão Ribeiro</p>	
<b>DOI 10.22533/at.ed.36219270910</b>	
<b>CAPÍTULO 11</b> .....	<b>88</b>
AURICULOTERAPIA PROMOVE MELHORAS NOS SINTOMAS DO OMBRO DOLOROSO: UM ESTUDO DE CASO	
<p>Maria Eduarda Leite Facina  Juliano Yasuo Oda</p>	
<b>DOI 10.22533/at.ed.36219270911</b>	
<b>CAPÍTULO 12</b> .....	<b>89</b>
AVALIAÇÃO DA FREQUÊNCIA DO USO DE BENZODIAZEPÍNICOS ASSOCIADOS A ANTIPSICÓTICOS NO TRATAMENTO DE PACIENTES COM DIAGNÓSTICO DE ESQUIZOFRENIA	
<p>Juliana Boaventura Avelar  Thays Millena Alves Pedroso  Camilla de Lima e Silva  Alice Tâmara Carvalho Lopes  Marcos de Oliveira Cunha  Luis Henrique da Silva Lima  Paulo Ricardo dos Santos  Daniela de Melo e Silva  Ana Maria de Castro  Michelle Rocha Parise</p>	
<b>DOI 10.22533/at.ed.36219270912</b>	
<b>CAPÍTULO 13</b> .....	<b>101</b>
CIRURGIA BARIATRICA: REVISÃO NARRATIVA	
<p>Tayna Vilela Lima Goncalves  Maria Claudia Hernandez Rodrigues  Daniela Capelette Basile Bonito  Thaciane Karen Ribeiro  Felipe de Oliveira  Osmar de Oliveira Ramos</p>	
<b>DOI 10.22533/at.ed.36219270913</b>	



**CAPÍTULO 14 ..... 113**

CIRURGIAS DE CÂNCER COLORRETAIS E SÍNDROME DA RESSECÇÃO RETAL ANTERIOR:  
COMPLICAÇÕES E IMPACTOS NA QUALIDADE DE VIDA

David Sammuél Dantas Torres  
Yolanda de Melo Omena Lira  
Maria Hercília Vieira Melo Ramalho  
Ohanna Núria Nunes Pereira Inácio de Queiroz  
Daisy Texeira de Menezes  
Ana Letícia Gomes de Andrade  
Raphael Formiga Medeiros Maciel  
Francisco Arley Lima Lacerda  
José Reinaldo Riquet de Siqueira  
Jamara Batista da Cruz  
Janara Batista da Cruz  
Regiane Clarice Macedo Callou

**DOI 10.22533/at.ed.36219270914**

**CAPÍTULO 15 ..... 121**

CORRELAÇÃO ENTRE VITAMINA D E O CÂNCER DE MAMA

Paulo Sérgio da Paz Silva Filho  
Lausiana Costa Guimarães  
Rafael Everton Assunção Ribeiro da Costa  
Hortensia da Silva Lima Cruz  
Elizângela de Carvalho Nunes  
Lethicia Beatriz Lima de Mesquita  
Gerson Tavares Pessoa  
Lillian Lettiere Bezerra Lemos Marques  
Ana Marcia da Costa Cabral  
Lígia Lages Sampaio  
Even Herlany Pereira Alves  
Cláudia Lorena Ribeiro Lopes  
Víctor Lucas Ribeiro Lopes  
Valéria Moura de Carvalho  
José de Siqueira Amorim Júnior

**DOI 10.22533/at.ed.36219270915**

**CAPÍTULO 16 ..... 129**

DEFICIÊNCIA DE VITAMINA D EM PACIENTES COM MAIS DE 10 ANOS DE PÓS-OPERATÓRIO  
DE CIRURGIA BARIÁTRICA

Débora Puzzi Fernandes  
Wilson Salgado Junior  
João Almiro Ferreira Filho  
Daniel Martone  
Camila Scalassara Campos Rodrigues  
Carla Barbosa Nonino

**DOI 10.22533/at.ed.36219270916**

**CAPÍTULO 17 ..... 141**

DESEMPENHO DA LOCALIZAÇÃO DO SOM E DISCRIMINAÇÃO DA FALA COM O AJUSTE DO EFEITO SOMBRA DA CABEÇA NA AUDIÇÃO BIMODAL SIMULADA EM OUVINTES NORMAIS: UMA RESENHA CRITICA

Luciana Castelo Branco Camurça Fernandes  
Kelly Cristina Lira de Andrade  
Ilka do Amaral Soares  
Aline Tenório Lins Carnaúba  
Klinger Wagner Teixeira da Costa  
Fernanda Calheiros Peixoto Tenorio  
Ranilde Cristiane Cavalcante Costa  
Thaís Nobre Uchôa Souza  
Maria de Fatima Ferreira de Oliveira  
Pedro de Lemos Menezes

**DOI 10.22533/at.ed.36219270917**

**CAPÍTULO 18 ..... 146**

DIFICULDADE DO TRATAMENTO QUIMIOTERÁPICO: CORRELAÇÃO ENTRE OBESIDADE E CÂNCER DE MAMA

Paulo Sérgio da Paz Silva Filho  
Francisca Brunna Santana de Oliveira  
Talita de Arêa Santos  
Talissa Brenda de Castro Lopes  
Rafael Everton Assunção Ribeiro da Costa  
Jefferson Carlos da Silva Oliveira  
Francisca Edinária de Sousa Borges  
Elizângela de Carvalho Nunes  
Edna Nagela da Silva Maciel  
Maxkson Messias de Mesquita  
Gerson Tavares Pessoa  
Lillian Lettiere Bezerra Lemos Marques  
Nerley Pacheco Mesquita  
Ana Marcia da Costa Cabral  
Kauan Gustavo de Carvalho

**DOI 10.22533/at.ed.36219270918**

**CAPÍTULO 19 ..... 152**

DOENÇA ÓSSEA DE ALTO TURNOVER EM PACIENTE COM HIPERPARATIREOIDISMO SECUNDÁRIO E DOENÇA RENAL CRÔNICA

Igor Gonçalves Sant'Ana  
Giulia Alves Sorrentino  
Kaio Lucas Pereira Neves Barbosa  
Paola Cristina de Oliveira Borba  
Kamilla Azevedo Bosi  
Patrícia Reis de Mello Freitas  
Alice Pignaton Naseri  
Dyanne Moysés Dalcomunne

**DOI 10.22533/at.ed.36219270919**

**CAPÍTULO 20 ..... 158**

PREVALÊNCIA DE ENTEROPARASIToses EM CRIANÇAS DE UM CONJUNTO HABITACIONAL DO MUNICÍPIO DE SENADOR CANEDO, GO, BRASIL

Valéria de Oliveira Mendes Zanon  
Liliane Cristina do Couto Lopes  
Lucas Amadeus Jesus Sousa  
Síntia de Oliveira Araújo  
Walmirton Bezerra D'Alessandro  
Benedito R. Da Silva Neto

**DOI 10.22533/at.ed.36219270920**

**CAPÍTULO 21 ..... 175**

EFEITOS DO PLASMA RICO EM PLAQUETAS NA CICATRIZAÇÃO EPITELIAL EM RATTUS NORVEGICUS

Matheus Gaspar de Miranda  
David Wesley Ribeiro Muniz  
José Campelo de Sousa Neto  
Andréa Pinto da Costa  
Glaydyson Wesley Freire Lima  
Laana Kesia Ribeiro Muniz  
Mariana Pinto de Sousa Pachêco  
Bianca Maria Aguiar de Oliveira  
Leonardo Teles Martins Mascarenhas  
Rubens Moura Campos Zeron  
Julyana da Costa Lima Cavalcante  
Débora dos Reis Soares

**DOI 10.22533/at.ed.36219270921**

**CAPÍTULO 22 ..... 186**

ESTRATIFICAÇÃO DE RISCO FAMILIAR EM UMA UNIDADE DE SAÚDE DA FAMÍLIA

Gustavo Jerônimo Dias dos Santos  
Iago Gabriel Evangelista Alves  
Janaína Paula de Farias Leite  
Marco Túlio Leal Batista

**DOI 10.22533/at.ed.36219270922**

**CAPÍTULO 23 ..... 195**

ESTUDO DO NERVO VAGO E A FORMAÇÃO DE PLEXO VAGAL PARASSIMPÁTICO EM CADÁVER HUMANO

Paulo Ricardo dos Santos  
Miliane Gonçalves Gonzaga  
Paulinne Junqueira Silva Andresen Strini  
Polyanne Junqueira Silva Andresen Strini

**DOI 10.22533/at.ed.36219270923**

**CAPÍTULO 24 ..... 199**

ESTUDO EPIDEMIOLÓGICO DA INCIDÊNCIA DE LEISHMANIOSE VISCERAL NO PIAUÍ, DE 2007 A 2015

Joyce Laíse Silva Duarte  
Danniel Andrade da Rocha Nascimento  
Mateus Aguiar da Costa Lopes  
Ana Cecília Almeida Alaggio Ribeiro  
Ulli Estrela de Carvalho Mendes  
Augusto César Evelin Rodrigues

**DOI 10.22533/at.ed.36219270924**

**CAPÍTULO 25 ..... 209**

ESTUDO MORFOMÉTRICO DO PROCESSO ODONTÓIDE E SUA RELAÇÃO COM O SEXO EM ÁXIS DE ADULTOS

Elisandra de Carvalho Nascimento  
Beatriz Mariana de Andrade Guimarães  
Fernanda Maria de Castro Menezes  
Hayanna Cândida Carvalho de Souza  
Jéssica Oliveira Cunha Barreto  
Valéria Raquel Rabelo Trindade Santos  
Erasmus de Almeida Júnior

**DOI 10.22533/at.ed.36219270925**

**CAPÍTULO 26 ..... 216**

FUNCIONALIDADE DO IDOSO NOS DIVERSOS SETORES DA SAÚDE: REVISÃO INTEGRATIVA

Gustavo Henrique Martins Rodrigues Montalvão  
Gabriel Borges Veloso Bernardes  
Luís Guilherme Fernandes Costa Lima  
Igor Adeberto Pereira de Souza Lessa de Castro  
Guilherme Henrique Cesar  
Igor Fernando Costa  
Gabriel Bahia Arantes Bizinotto  
Juliana Dias Reis Pessalacia

**DOI 10.22533/at.ed.36219270926**

**CAPÍTULO 27 ..... 230**

GLICEMIA E ESTADO NUTRICIONAL: CORRELAÇÃO DO PERFIL GLICÊMICO COM O ESTADO NUTRICIONAL DE CRIANÇAS E ADOLESCENTES DO POVOADO SERRA DO MACHADO - SE

Joanna Helena Silva Fontes Correia  
Beatriz Pereira Rios  
Gustavo Henrique Barboza Nascimento  
Roberta de Oliveira Carvalho  
Marcela de Sá Gouveia  
Caroline Ramos Barreto  
Helen Lima Gomes  
Beatriz Costa Todt  
Jessica Keyla Matos Batista  
Leticia Prata de Britto Chaves  
Gabriela de Oliveira Peixoto  
Felipe Neiva Guimarães Bomfim  
Halley Ferraro Oliveira

**DOI 10.22533/at.ed.36219270927**

<b>CAPÍTULO 28</b> .....	<b>235</b>
HABILIDADES PROFISSIONAIS NO INCREMENTO DO ENSINO E NA APRENDIZAGEM BASEADA EM PROBLEMAS	
Amanda Rocha Dorneles	
Frances Débora Ferreira de Deus	
Maura Regina Guimarães Rabelo	
Natália de Fátima Gonçalves Amâncio	
<b>DOI 10.22533/at.ed.36219270928</b>	
<b>CAPÍTULO 29</b> .....	<b>246</b>
HEMANGIOENDOTELIOMA KAPOSIFORME: RELATO DE CASO	
Andréa Danny Vasconcelos Câncio	
Ana Lorena de Carvalho Lima	
Carlos Henrique Rabelo Arnaud	
Bruno Dominici Marinho	
Laís Fernanda Vasconcelos Câncio	
Marcelo Coelho Vieira Albuquerque	
Ubiratan Martins dos Santos	
<b>DOI 10.22533/at.ed.36219270929</b>	
<b>CAPÍTULO 30</b> .....	<b>249</b>
HETEROTOPIA GLIAL NASAL: RELATO DE CASO	
Andréa Danny Vasconcelos Câncio	
Carlos Henrique Rabelo Arnaud	
João Orlando Correia Veras	
Laís Fernanda Vasconcelos Câncio	
Marcelo Coelho Vieira Albuquerque	
Ubiratan Martins dos Santos	
Ana Lorena de Carvalho Lima	
<b>DOI 10.22533/at.ed.36219270930</b>	
<b>SOBRE O ORGANIZADOR</b> .....	<b>253</b>
<b>ÍNDICE REMISSIVO</b> .....	<b>254</b>

## ANASTOMOSE DUODENAL DIAMOND-SHAPE COMO TRATAMENTO DE MEMBRANA DUODENAL COM MANIFESTAÇÃO ATÍPICA: UM RELATO DE CASO

**Ana Paula Possar do Carmo**

Centro Universitário Saúde ABC  
Santo André- SP

**Katie Caterine Scarponi Senger**

Centro Universitário Saúde ABC  
Santo André- SP

**Mário Guilherme Aparecido Brasileiro**

Centro Universitário Saúde ABC  
Santo André- SP

**Luis Ricardo Longo dos Santos**

Centro Universitário Saúde ABC  
Santo André- SP

**RESUMO:** Os autores discutem, a partir de um relato de caso de recém-nascido com membrana duodenal de manifestação atípica, as possibilidades e dificuldades de diagnóstico e as implicações da escolha cirúrgica adequada a um recém-nascido com membrana duodenal de manifestação atípica.

**Método:** É apresentado o relato de caso clínico de um paciente submetido a tratamento cirúrgico de obstrução intestinal alta, com destaque para as manifestações clínicas e radiológicas e para o tratamento cirúrgico escolhido. **Resultados:** Apesar dos sinais clínicos e radiológicos sugerirem atresia intestinal alta (duodenal), o achado intraoperatório foi de membrana duodenal atípica e o tratamento foi realizado

através de anastomose duodenal latero-lateral (Diamond-Shape). **Discussão:** A sobrevivência de bebês com atresia de duodeno depende do diagnóstico correto da doença, o qual se baseia nos achados clínicos (vômitos precoces com débito bilioso, intolerância à alimentação, distensão abdominal em andar superior/epigástrico) e radiológicos (sinal da dupla bolha e distribuição ou não de gases após alças distendidas). Entretanto, o diagnóstico definitivo é estabelecido pelos achados intraoperatórios, orientando o tratamento cirúrgico adequado.

**PALAVRAS-CHAVE:** atresia duodenal; cirurgia pediátrica neonatal; membrana duodenal; obstrução intestinal neonatal

### DUODENAL ANASTOMOSIS DIAMOND-SHAPE AS TREATMENT OF DUODENAL MEMBRANE WITH ATYPICAL MANIFESTATION: A CASE REPORT

**ABSTRACT:** The authors discuss, based on a case report of a new born with duodenal membrane of atypical manifestation, the possibilities and difficulties of diagnosis and the implications of the right surgical choice.

**Methods:** Clinical case report of a new born that underwent a surgical treatment of high bowel obstruction, highlighting the clinical and radiological manifestations and the surgical



approach of choice. **Results:** Although the clinical and radiological signs suggest high bowel atresia (duodenal), the intraoperative finding was an atypical duodenal membrane and the treatment was based on a latero-lateral duodenal anastomosis (diamond-shape). **Discussion:** The survival rate of babies with duodenal atresia depends on the disease right diagnosis, which is based on clinical (early bilious vomits, feeding intolerance, epigastrium abdominal distention) and radiological findings (double bubble sign accompanied or not by gas distribution after the distended intestinal loops). However, the certain diagnosis is defined by intraoperative findings, leading to the correct surgical approach.

**KEYWORDS:** duodenal atresia, neonatal pediatric surgery, duodenal membrane, neonatal intestinal obstruction.

## 1 | INTRODUÇÃO

Malformações congênitas são causas de obstrução ou suboclusão duodenal decorrentes da incompleta recanalização da luz intestinal. O diagnóstico pode ser sugerido por USG pré-natal, mas é confirmado apenas após o nascimento em função dos sintomas de distensão abdominal e vômitos biliosos e dos achados radiológicos como o sinal da dupla bolha.

A atresia duodenal é a malformação mais comum e condiciona uma obstrução completa do duodeno. Tem incidência de 1 caso para cada 5000 a 10000 nascidos vivos, está associada a outras malformações em 50% dos casos e manifesta-se pouco depois do nascimento com sinais de oclusão intestinal alta, permitindo que o diagnóstico e a correção cirúrgica sejam feitos precocemente. É classificada em tipo I (membrana obstrutiva), II (cordão fibroso) e III (separação completa dos cotos).

Em alguns casos a membrana duodenal pode ter um pertuito, sendo então a manifestação clínica de suboclusão duodenal, com diagnósticos diferenciais de pâncreas anular e vício de rotação intestinal, e não de atresia duodenal. Relatamos a evolução de um paciente com membrana duodenal com manifestação atípica.



Figura 1: Radiografia simples de abdome com sinal de dupla bolha

## 2 | CASO CLÍNICO

RN masculino transferido para HEMC no 2º dia de vida, por suspeita de obstrução duodenal. Nascido de parto normal com bolsa rota há 6 horas, IG 35 semanas, peso de 1800g, Apgar 9-9, tinha USG pré-natal sugerindo obstrução duodenal. Admitido na UTI neonatal em jejum, SOG aberta com débito bilioso e antibioticoterapia. Exame físico na admissão apresentava distensão abdominal em epigástrio. Radiografia simples de abdome com sinal da dupla bolha sem aeração distal, compatível com atresia duodenal.

Realizada laparotomia no 3º dia de vida, com achado intra-operatório de grande dilatação de estômago e 1ª e 2ª porções do duodeno, com alças distais de calibre diminuído, porém preenchidas por mecônio, sugerindo membrana duodenal com pertuito. Duodenotomia transversa na 2ª porção permitiu identificação da membrana obstrutiva, mas não foi visualizado nenhum pertuito comunicando com duodeno distal. Realizada duodenotomia longitudinal na porção distal e duodeno-duodeno anastomose “diamond-shape” pela proximidade da membrana com a árvore biliar.

No PO2 paciente evoluiu com sepse de origem pulmonar, respondendo bem após modificação da antibioticoterapia. Iniciou dieta oral no PO13, NPP suspensa no PO16 e alta hospitalar no PO23.



Figura 2: Paciente evoluiu bem, sem sinal de dupla bolha em raio X pós-operatório

## 3 | DISCUSSÃO

Em quadros de obstrução duodenal incompleta por membrana, as manifestações clínicas e o próprio diagnóstico podem ser mais tardios, o que não foi observado no nosso caso, que apresentava-se como sugestivo de atresia duodenal. Mas durante a cirurgia, a presença de mecônio preenchendo todo intestino distal definiu diagnóstico de membrana duodenal com pertuito. Foi feita uma incisão longitudinal em 3ª porção do duodeno e tentativa de passagem de sonda a montante, mas sem sucesso, com visualização de membrana através da incisão gástrica.

Entretanto, não foi possível cateterizar o pertuito para seccionar a membrana, pela proximidade da membrana com a árvore biliar. Por isso optou-se por uma duodeno-duodeno anastomose a Diamond-shape como tratamento, como se faria numa atresia duodenal.

A sonda foi alojada a jusante da incisão da 3ª porção duodenal e injetado soro fisiológico com boa progressão em todo TGI até o reto sem dificuldade.

A sobrevivência de bebês com malformações duodenais depende do diagnóstico precoce, realizado com base nas manifestações clínicas e radiografia simples de abdome, e do tratamento cirúrgico adequado. O planejamento pré-operatório é importante, mas a técnica cirúrgica depende dos achados intra-operatórios, uma vez que mesmo em um caso como uma membrana duodenal atípica, é possível realizar uma cirurgia já conhecida para correção, como feito nesse caso. Além disso, é importante destacar que os casos de atresia intestinal estão mais relacionados com malformações associadas, prematuridade e sepse, o que não condiz com o quadro inicial do nosso paciente.

É importante continuar os estudos acerca dos diagnósticos diferenciais de atresia duodenal e oclusão ou suboclusão intestinal para o aprimoramento de técnicas cirúrgicas adequadas a cada caso, redução do número de cirurgias invasivas e o risco de complicações.



Figura 3: Dilatação importante do duodeno com afilamento das demais porções do intestino.

## REFERÊNCIAS

Durante, AP; Baratella, JRS; Velhote, MCP; Hercowitz, B; Napolitano-Neto, P; Salgado-Filho, H; Lira, JOO; Mari, JA; Monteiro, RP; **Obstrução Intestinal Neonatal: Diagnóstico e Tratamento**; Associação Brasileira de Cirurgia Pediátrica, Projeto Diretrizes, jan 2005. Disponível em: <diretrizes.amb.org.br/\_BibliotecaAntiga/obstrucao-intestinal-neonatal-diagnostico-e-tratamento.pdf>.

Kliegman, R; Nelson, W.E. (2011); **Nelson textbook of pediatrics**: 20. Ed. Philadelphia, PA: Editora Elsevier/Saunders.

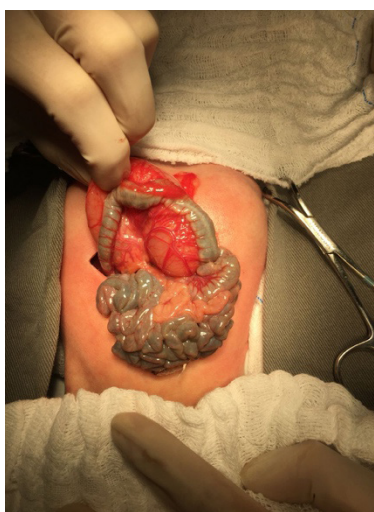
Loureiro, M; Cabral, M; Carmona, L; Vieira, L; **Congenital Duodenal Obstruction: A Challenging Diagnosis in Late Infancy and Childhood.** Disponível em: <<http://actapediatrica.spp.pt/article/view/6422/5345>>

Ormaechea M., Berazategui R.; **Membrana duodenal: a propósito de un caso.** Disponível em: <<http://www.scielo.edu.uy/pdf/afm/v4n2/2301-1254-afm-4-02-00123.pdf>>.

Taguchi T.; Iwaaka, T; Okamatsu, T; **Operative General Surgery in Neonates and Infants:** 1. Ed. Tokyo: Editora Springer, 2016.

Wang X, Yuan C, Xiang L, Li X, Zhao Z, Jin X. **The clinical significance of pathological studies of congenital intestinal atresia.** Disponível em <<https://www.ncbi.nlm.nih.gov/pubmed/24094962>>

## **SOBRE O ORGANIZADOR**

**BENEDITO RODRIGUES DA SILVA NETO** - Possui graduação em Ciências Biológicas pela Universidade do Estado de Mato Grosso (2005), com especialização na modalidade médica em Análises Clínicas e Microbiologia (Universidade Candido Mendes - RJ). Em 2006 se especializou em Educação no Instituto Araguaia de Pós graduação Pesquisa e Extensão. Obteve seu Mestrado em Biologia Celular e Molecular pelo Instituto de Ciências Biológicas (2009) e o Doutorado em Medicina Tropical e Saúde Pública pelo Instituto de Patologia Tropical e Saúde Pública (2013) da Universidade Federal de Goiás. Pós-Doutorado em Genética Molecular com concentração em Proteômica e Bioinformática (2014). O segundo Pós doutoramento foi realizado pelo Programa de Pós-Graduação Stricto Sensu em Ciências Aplicadas a Produtos para a Saúde da Universidade Estadual de Goiás (2015), trabalhando com o projeto Análise Global da Genômica Funcional do Fungo *Trichoderma Harzianum* e período de aperfeiçoamento no Institute of Transfusion Medicine at the Hospital Universitätsklinikum Essen, Germany. Seu terceiro Pós-Doutorado foi concluído em 2018 na linha de bioinformática aplicada à descoberta de novos agentes antifúngicos para fungos patogênicos de interesse médico. Palestrante internacional com experiência nas áreas de Genética e Biologia Molecular aplicada à Microbiologia, atuando principalmente com os seguintes temas: Micologia Médica, Biotecnologia, Bioinformática Estrutural e Funcional, Proteômica, Bioquímica, interação Patógeno-Hospedeiro. Sócio fundador da Sociedade Brasileira de Ciências aplicadas à Saúde (SBCSaúde) onde exerce o cargo de Diretor Executivo, e idealizador do projeto “Congresso Nacional Multidisciplinar da Saúde” (CoNMSaúde) realizado anualmente, desde 2016, no centro-oeste do país. Atua como Pesquisador consultor da Fundação de Amparo e Pesquisa do Estado de Goiás - FAPEG. Atuou como Professor Doutor de Tutoria e Habilidades Profissionais da Faculdade de Medicina Alfredo Nasser (FAMED-UNIFAN); Microbiologia, Biotecnologia, Fisiologia Humana, Biologia Celular, Biologia Molecular, Micologia e Bacteriologia nos cursos de Biomedicina, Fisioterapia e Enfermagem na Sociedade Goiana de Educação e Cultura (Faculdade Padrão). Professor substituto de Microbiologia/Micologia junto ao Departamento de Microbiologia, Parasitologia, Imunologia e Patologia do Instituto de Patologia Tropical e Saúde Pública (IPTSP) da Universidade Federal de Goiás. Coordenador do curso de Especialização em Medicina Genômica e Coordenador do curso de Biotecnologia e Inovações em Saúde no Instituto Nacional de Cursos. Atualmente o autor tem se dedicado à medicina tropical desenvolvendo estudos na área da micologia médica com publicações relevantes em periódicos nacionais e internacionais. Contato: dr.neto@ufg.br ou neto@doctor.com

## ÍNDICE REMISSIVO

### A

Aborto 48, 49, 50, 51, 242  
Anatomia 12, 35, 195, 196, 198  
Anestesia 20, 61, 62, 64, 65, 69, 104, 178  
Anestesia local 62, 65, 69  
Anestésicos 61, 62, 65, 70  
Aprendizagem baseada em problemas 42, 45, 47, 235, 236, 238, 244  
Aspergilose 75, 76, 77, 78, 79, 80, 81, 82, 83, 84, 85, 86, 87  
Atresia duodenal 52, 53, 54, 55  
Audição 141, 142, 143, 144, 145  
Auriculoterapia 88  
Áxis 209, 211, 212, 213, 214

### C

Câncer de mama 122, 123, 127, 146, 147, 148, 149, 150, 151  
Carambola 1, 2, 3, 4, 5, 6, 7, 8, 9  
Cicatrização 175, 176, 177, 180, 182, 183, 184  
Cirurgia bariátrica 101, 103, 104, 105, 107, 108, 109, 110, 111, 112, 129, 130, 131, 132, 136, 138, 139, 140  
Cirurgia Pediátrica Neonatal 52  
Classificação Internacional de Funcionalidade 216, 217, 218, 220, 221, 222, 224, 228, 229  
Complicações Pós-Operatórias 108, 114, 117

### D

Deficiência vitamínica 130, 138  
Diabetes Mellitus 1, 2, 3, 4, 5, 9, 32, 101, 102, 103, 136, 156, 186, 187, 188, 189, 192, 193  
Diagnóstico 10, 11, 14, 18, 21, 52, 53, 54, 55, 58, 59, 60, 61, 63, 69, 70, 71, 75, 77, 81, 82, 84, 85, 88, 90, 92, 93, 95, 97, 102, 148, 153, 155, 156, 160, 161, 162, 163, 169, 170, 171, 202, 213, 214, 232, 239, 240, 242, 249, 250, 251  
Doença mineral óssea 152, 153  
Doença renal crônica 8, 152, 156

### E

Enfermagem 23, 24, 25, 26, 27, 28, 32, 66, 72, 100, 120, 121, 146, 194, 220, 222, 223, 224, 226, 227, 228, 229, 253



Ensino 29, 30, 42, 43, 44, 45, 46, 47, 99, 121, 146, 168, 170, 234, 235, 236, 237, 238, 239, 242, 243, 244, 245  
Epidemiologia 12, 13, 70, 119, 169, 171, 199, 207, 228  
Equipe 23, 24, 25, 26, 27, 101, 103, 104, 109, 114, 116, 131, 189, 190, 192, 193, 243  
Esquizofrenia 18, 89, 90, 91, 92, 95, 98, 99  
Estado nutricional 102, 103, 122, 127, 137, 160, 230, 231, 232  
Estigma social 33

## F

Flebótomo 199, 201, 202, 203, 205

## G

Gestão em saúde 29, 30, 32  
Glial 249, 250, 251  
Glicemia 3, 6, 7, 104, 230, 231, 232, 233, 234

## H

Habilidades profissionais 235, 237, 238, 239, 243, 253  
Hemangioendotelioma 246, 247, 248  
Hemangioma 246, 247, 248, 249, 250  
Hemoterapia 24, 25, 26, 27, 28  
Heterotopia 249, 250, 251  
Hiperparatireoidismo secundário 134, 136, 137, 152, 153, 154, 156  
Hipoglicemiantes 2, 6

## I

Idade 5, 22, 35, 39, 49, 51, 59, 65, 69, 103, 118, 129, 132, 133, 136, 158, 162, 163, 165, 170, 188, 191, 192, 200, 209, 210, 211, 213, 218, 223, 224, 230, 231, 232, 233, 247  
Idoso 189, 216, 217, 218, 219, 220, 223, 225, 226, 227, 228, 229, 240  
Idoso fragilizado 217  
Importância 1, 3, 20, 29, 30, 31, 32, 41, 43, 60, 77, 78, 92, 96, 103, 105, 108, 109, 116, 136, 139, 141, 143, 144, 148, 153, 160, 162, 168, 171, 175, 182, 192, 195, 196, 197, 202, 209, 211, 213, 215, 216, 224, 225, 226, 227, 228, 232, 235, 238, 240, 241, 242  
Incapacidade 38, 57, 59, 216, 217, 218, 219, 220, 222, 224, 228, 229  
Incontinência fecal 114, 116, 117  
Indicações 62, 91, 101, 109, 130, 240  
Índice de massa corpórea 103, 230, 231  
Integração 41, 42, 43, 45, 239, 244

## K

Kaposiforme 246, 247, 248

## L

Leishmaniose 199, 200, 201, 202, 205, 207, 208

Localização 13, 17, 62, 65, 66, 70, 84, 141, 142, 143, 144, 145, 176, 240, 247, 249, 250

## M

Medicina 11, 12, 13, 15, 17, 21, 22, 23, 29, 30, 33, 41, 42, 43, 44, 45, 46, 47, 88, 89, 90, 101, 109, 113, 121, 129, 146, 152, 158, 171, 177, 184, 186, 187, 188, 193, 195, 210, 214, 215, 223, 226, 234, 235, 237, 238, 239, 240, 241, 242, 243, 244, 245, 253

Medicina baseada em evidência 235

Medicina tradicional chinesa 88

Membrana duodenal 52, 53, 54, 55, 56

Mialgia 59, 88

Morbidade hospitalar 48, 49, 51

Mortalidade 10, 49, 77, 78, 80, 103, 108, 111, 118, 119, 122, 123, 148, 202, 246, 248

## N

Nasal 81, 83, 249, 250, 251, 252

Neoplasias retais 114, 117

## O

Obesidade mórbida 101, 103

Obstrução intestinal neonatal 52, 55

Odontologia legal 209, 215

## P

Paradigma 10, 11, 12, 14, 16, 22

Pediatria 234, 246, 249

Percepção auditiva 141, 143

Plantas medicinais 1, 2, 3, 4, 5, 8, 9

Plasma rico em plaquetas 175, 176, 177, 178, 179, 183, 184, 185

Política pública 33

Pontos-gatilho 60, 61

Prescrição 26, 90, 92, 93, 96, 97, 98

Psicotrópicos 90, 96

Psiquiatria 10, 11, 13, 14, 15, 18, 19, 21, 22, 38, 39, 99

## Q

Qualidade de vida 58, 60, 63, 69, 70, 71, 91, 96, 99, 107, 109, 114, 116, 117, 118, 119, 156, 158, 162, 218

Quimioterapia 78, 80, 84, 85, 114, 116, 117, 118, 119, 147, 149, 150, 151

## R

Região Nordeste 48, 49, 50, 51

Resultados 2, 4, 5, 6, 7, 8, 24, 26, 31, 35, 41, 44, 45, 47, 48, 52, 66, 75, 84, 88, 101, 107, 108, 109, 110, 115, 116, 117, 118, 124, 125, 126, 127, 129, 132, 135, 136, 137, 138, 139, 141, 144, 147, 149, 153, 164, 172, 173, 180, 182, 186, 188, 190, 191, 206, 209, 212, 213, 216, 219, 220, 223, 224, 226, 241, 251

Rotina 29, 104, 115, 179, 238

## S

Saúde da família 29, 31, 99, 146, 186, 187, 192, 194, 219, 222, 228

Saúde do idoso 216, 217, 218, 219, 220

Saúde mental 33, 34, 38, 39, 99

Serviços de saúde para idosos 217

Sexo 88, 93, 109, 118, 132, 133, 135, 166, 173, 196, 199, 203, 205, 207, 209, 210, 211, 212, 213, 214, 215, 223, 224, 230, 231, 232, 233, 234, 246, 247

Sistema nervoso autônomo nervo vago 195

## T

Teoria e Prática 42, 46, 239

Transfusão 23, 24, 25, 26, 27, 28

Tratamento 3, 6, 7, 9, 16, 17, 18, 19, 20, 21, 23, 25, 31, 35, 52, 55, 58, 60, 61, 63, 64, 70, 71, 74, 75, 77, 78, 79, 83, 84, 85, 87, 88, 89, 90, 91, 92, 95, 96, 97, 98, 99, 101, 103, 104, 107, 113, 114, 115, 116, 117, 118, 119, 127, 130, 136, 137, 139, 147, 148, 149, 150, 151, 153, 156, 161, 162, 169, 170, 172, 178, 179, 181, 182, 183, 226, 237, 240, 246, 248, 249, 250

Tratamento farmacológico 90, 91

## V

Vitamina C 175, 176, 177, 178, 179, 180, 181, 182, 183, 184

Vitamina D 106, 121, 122, 123, 127, 128, 129, 130, 131, 132, 133, 134, 135, 136, 137, 138, 139, 140

Vulnerabilidade social 186, 189, 192

## Z

Zinco 175, 176, 177, 178, 179, 180, 181, 182, 183

Agência Brasileira do ISBN  
ISBN 978-85-7247-636-2

