

**Christiane Trevisan Slivinski
(Organizadora)**



Análise Crítica das Ciências da Saúde 3

Christiane Trevisan Slivinski

(Organizadora)

Análise Crítica das Ciências da Saúde

3

Atena Editora
2019

2019 by Atena Editora
Copyright © Atena Editora
Copyright do Texto © 2019 Os Autores
Copyright da Edição © 2019 Atena Editora
Editora Chefe: Profª Drª Antonella Carvalho de Oliveira
Diagramação: Geraldo Alves
Edição de Arte: Lorena Prestes
Revisão: Os Autores



Todo o conteúdo deste livro está licenciado sob uma Licença de Atribuição Creative Commons. Atribuição 4.0 Internacional (CC BY 4.0).

O conteúdo dos artigos e seus dados em sua forma, correção e confiabilidade são de responsabilidade exclusiva dos autores. Permitido o download da obra e o compartilhamento desde que sejam atribuídos créditos aos autores, mas sem a possibilidade de alterá-la de nenhuma forma ou utilizá-la para fins comerciais.

Conselho Editorial

Ciências Humanas e Sociais Aplicadas

Profª Drª Adriana Demite Stephani – Universidade Federal do Tocantins
Prof. Dr. Álvaro Augusto de Borba Barreto – Universidade Federal de Pelotas
Prof. Dr. Alexandre Jose Schumacher – Instituto Federal de Educação, Ciência e Tecnologia de Mato Grosso
Prof. Dr. Antonio Carlos Frasson – Universidade Tecnológica Federal do Paraná
Prof. Dr. Antonio Isidro-Filho – Universidade de Brasília
Prof. Dr. Constantino Ribeiro de Oliveira Junior – Universidade Estadual de Ponta Grossa
Profª Drª Cristina Gaio – Universidade de Lisboa
Prof. Dr. Deyvison de Lima Oliveira – Universidade Federal de Rondônia
Prof. Dr. Edvaldo Antunes de Faria – Universidade Estácio de Sá
Prof. Dr. Eloi Martins Senhora – Universidade Federal de Roraima
Prof. Dr. Fabiano Tadeu Grazioli – Universidade Regional Integrada do Alto Uruguai e das Missões
Prof. Dr. Gilmei Fleck – Universidade Estadual do Oeste do Paraná
Profª Drª Ivone Goulart Lopes – Istituto Internazionele delle Figlie di Maria Ausiliatrice
Prof. Dr. Julio Candido de Meirelles Junior – Universidade Federal Fluminense
Profª Drª Keyla Christina Almeida Portela – Instituto Federal de Educação, Ciência e Tecnologia de Mato Grosso
Profª Drª Lina Maria Gonçalves – Universidade Federal do Tocantins
Profª Drª Natiéli Piovesan – Instituto Federal do Rio Grande do Norte
Prof. Dr. Marcelo Pereira da Silva – Universidade Federal do Maranhão
Profª Drª Miranilde Oliveira Neves – Instituto de Educação, Ciência e Tecnologia do Pará
Profª Drª Paola Andressa Scortegagna – Universidade Estadual de Ponta Grossa
Profª Drª Rita de Cássia da Silva Oliveira – Universidade Estadual de Ponta Grossa
Profª Drª Sandra Regina Gardacho Pietrobon – Universidade Estadual do Centro-Oeste
Profª Drª Sheila Marta Carregosa Rocha – Universidade do Estado da Bahia
Prof. Dr. Rui Maia Diamantino – Universidade Salvador
Prof. Dr. Urandi João Rodrigues Junior – Universidade Federal do Oeste do Pará
Profª Drª Vanessa Bordin Viera – Universidade Federal de Campina Grande
Prof. Dr. Willian Douglas Guilherme – Universidade Federal do Tocantins

Ciências Agrárias e Multidisciplinar

Prof. Dr. Alan Mario Zuffo – Universidade Federal de Mato Grosso do Sul
Prof. Dr. Alexandre Igor Azevedo Pereira – Instituto Federal Goiano
Profª Drª Daiane Garabeli Trojan – Universidade Norte do Paraná
Prof. Dr. Darllan Collins da Cunha e Silva – Universidade Estadual Paulista
Profª Drª Diocléa Almeida Seabra Silva – Universidade Federal Rural da Amazônia
Prof. Dr. Fábio Steiner – Universidade Estadual de Mato Grosso do Sul
Profª Drª Girlene Santos de Souza – Universidade Federal do Recôncavo da Bahia
Prof. Dr. Jorge González Aguilera – Universidade Federal de Mato Grosso do Sul
Prof. Dr. Júlio César Ribeiro – Universidade Federal Rural do Rio de Janeiro
Profª Drª Raissa Rachel Salustriano da Silva Matos – Universidade Federal do Maranhão
Prof. Dr. Ronilson Freitas de Souza – Universidade do Estado do Pará
Prof. Dr. Valdemar Antonio Paffaro Junior – Universidade Federal de Alfenas

Ciências Biológicas e da Saúde

Prof. Dr. Benedito Rodrigues da Silva Neto – Universidade Federal de Goiás
Prof. Dr. Edson da Silva – Universidade Federal dos Vales do Jequitinhonha e Mucuri
Profª Drª Elane Schwinden Prudêncio – Universidade Federal de Santa Catarina
Prof. Dr. Gianfábio Pimentel Franco – Universidade Federal de Santa Maria
Prof. Dr. José Max Barbosa de Oliveira Junior – Universidade Federal do Oeste do Pará
Profª Drª Magnólia de Araújo Campos – Universidade Federal de Campina Grande
Profª Drª Natiéli Piovesan – Instituto Federal do Rio Grande do Norte
Profª Drª Vanessa Lima Gonçalves – Universidade Estadual de Ponta Grossa
Profª Drª Vanessa Bordin Viera – Universidade Federal de Campina Grande

Ciências Exatas e da Terra e Engenharias

Prof. Dr. Adélio Alcino Sampaio Castro Machado – Universidade do Porto
Prof. Dr. Alexandre Leite dos Santos Silva – Universidade Federal do Piauí
Profª Drª Carmen Lúcia Voigt – Universidade Norte do Paraná
Prof. Dr. Eloi Rufato Junior – Universidade Tecnológica Federal do Paraná
Prof. Dr. Fabrício Menezes Ramos – Instituto Federal do Pará
Prof. Dr. Juliano Carlo Rufino de Freitas – Universidade Federal de Campina Grande
Profª Drª Neiva Maria de Almeida – Universidade Federal da Paraíba
Profª Drª Natiéli Piovesan – Instituto Federal do Rio Grande do Norte
Prof. Dr. Takeshy Tachizawa – Faculdade de Campo Limpo Paulista

Dados Internacionais de Catalogação na Publicação (CIP) (eDOC BRASIL, Belo Horizonte/MG)	
A532	Análise crítica das ciências da saúde 3 [recurso eletrônico] / Organizadora Christiane Trevisan Slivinski. – Ponta Grossa, PR: Atena Editora, 2019. – (Análise Crítica das Ciências da Saúde; v.3) Formato: PDF Requisitos de sistema: Adobe Acrobat Reader. Modo de acesso: World Wide Web. Inclui bibliografia ISBN 978-85-7247-678-2 DOI 10.22533/at.ed.782190710 1. Farmacologia – Pesquisa – Brasil. 2. Saúde – Pesquisa – Brasil. I. Slivinski, Christiane Trevisan. II. Série. CDD 615.1
Elaborado por Maurício Amormino Júnior – CRB6/2422	

Atena Editora
Ponta Grossa – Paraná - Brasil
www.atenaeditora.com.br
contato@atenaeditora.com.br

APRESENTAÇÃO

Após o sucesso dos dois primeiros volumes da coleção “Análise Crítica das Ciências da Saúde” venho com muita satisfação apresentar o terceiro volume, composto de 43 capítulos organizados e distribuídos nas seguintes áreas de conhecimento: Enfermagem, Nutrição, Odontologia, Psicologia, Farmácia, Fisioterapia e Educação Física.

São apresentados aspectos que vão desde revisões bibliográficas relacionadas a aspectos epidemiológicos de doenças como dengue e hanseníase até questões que envolvem as dificuldades no atendimento das equipes multiprofissionais na atenção primária à saúde. Este volume também apresenta um foco laboratorial, onde os pesquisadores mostram as relações de compostos químicos e marcadores bioquímicos na prevenção à saúde e tratamentos de diversas patologias.

Outra discussão relevante se faz sobre implicações psiquiátricas em usuários de drogas, bem como a visão do adolescente sobre o sentido da vida trazendo uma visão clara da importância de se dar atenção especial na transição entre a adolescência e a vida adulta.

É de extrema importância a discussão entre estudantes de graduação e pós-graduação na área da saúde acerca de todos os aspectos que possam estar envolvidos com a sua atuação profissional. Somente uma análise crítica e responsável pode assegurar a integralidade da atenção e a qualidade e humanização do atendimento prestado.

Assim, este volume vem em complementação aos demais trazendo reflexões nas diversas vertentes da saúde, envolvendo profissionais pesquisadores de todo o país. Somente após a compreensão de como todo o processo ocorre em sua plenitude é que se podem traçar estratégias para a melhoria no atendimento à população. Convido aos leitores a fazer uma boa leitura e uma reflexão crítica que possa auxiliar no processo de construção do conhecimento e desta forma mudar a realidade da saúde no Brasil.

Prof^a Dr^a Christiane Trevisan Slivinski

SUMÁRIO

CAPÍTULO 1 1

ASPECTOS EPIDEMIOLÓGICOS DA DENGUE NO MUNICÍPIO DE ARAPIRACA, ALAGOAS ENTRE 2015 A 2016

Bruna Brandão dos Santos
Hidyanara Luiza de Paula
Heloisa Antunes Araujo
Bárbara Rayssa Correia dos Santos
Glicya Monaly Claudino dos Santos
Kamilla Lopes dos Santos
Leandro Douglas Silva Santos
Mayara Pryscilla Santos Silva
Nádia Larissa Henrique de Lima
Ótamis Ferreira Alves
Symara Evaristo dos Santos
Ithallo Sathio Bessoni Tanabe

DOI 10.22533/at.ed.7821907101

CAPÍTULO 2 6

CARACTERIZAÇÃO DOS CASOS DE HANSENÍASE NOTIFICADOS NO MUNICÍPIO DE ARAPIRACA-AL EM 2017

Tiago Ferreira Dantas
Luana Gomes da Silva
Naise de Moura Dantas
Lyslem Riquelem de Araújo
Mirca Melo Rodrigues da Silva
Myrlla Lopes de Castro Pereira Leandro
Willian Cleisson Lopes de Souza
Carlos Miguel Azarias dos Santos

DOI 10.22533/at.ed.7821907102

CAPÍTULO 3 13

ASSISTÊNCIA AOS DIABÉTICOS ACOMPANHADOS PELA ATENÇÃO PRIMÁRIA: DO PRECONIZADO AO REALIZADO

Giselle Cunha Barbosa Safatle
Helena Siqueira Vassimon
Branca Maria de Oliveira Santos

DOI 10.22533/at.ed.7821907103

CAPÍTULO 4 26

CONCEPÇÃO DE AGENTES COMUNITÁRIOS DE SAÚDE DE UM MUNICÍPIO DO NORTE DE MINAS GERAIS QUANTO À REALIZAÇÃO DA VISITA DOMICILIAR

Patrick Leonardo Nogueira da Silva
Eduardo Luís Soares Neto
Fabio Batista Miranda
Isabelle Ramalho Ferreira
Vanessa Ferreira da Silva
Cláudio Luís de Souza Santos
Ana Izabel de Oliveira Neta
Adélia Dayane Guimarães Fonseca
Carolina dos Reis Alves

DOI 10.22533/at.ed.7821907104

CAPÍTULO 5 38

FATORES QUE INFLUENCIAM PARA A RECUSA FAMILIAR NO PROCESSO DE DOAÇÃO DE ÓRGÃOS E TECIDOS

Danielly Matos Veras
Denise Sabrina Nunes da Silva
Victória Mércia de Sousa Alves
Morgana Laís Santos da Silva
Jancielle Silva Santos
João Gilson de Jesus Cantuário

DOI 10.22533/at.ed.7821907105

CAPÍTULO 6 49

FORTELECENDO O PROTAGONISMO DA CLASSE TRABALHADORA NAS AÇÕES DE SAÚDE NO TRABALHO: UM RELATO DE EXPERIÊNCIA

Adriana Maria Adrião dos Santos
Diego de Oliveira Souza
Janine Giovanna Pereira Chaves

DOI 10.22533/at.ed.7821907106

CAPÍTULO 7 58

GEORREFERENCIAMENTO DOS PACIENTES PORTADORES DE AIDS: A CIÊNCIA DOS DADOS COMO ABORDAGEM

João Pedro Gomes de Oliveira
Bruno Faria Coury
Gracielle Fernanda dos Reis Silva
Nathália Vilela Del-Fiaco
Natália de Fátima Gonçalves Amâncio

DOI 10.22533/at.ed.7821907107

CAPÍTULO 8 76

INFECÇÃO RESPIRATÓRIA ASSOCIADA AO USO DO SUPORTE VENTILATÓRIO MECÂNICO: ANÁLISE LONGITUDINAL PARA A BUSCA DE ESTRATÉGIAS DE PROMOÇÃO DA SAÚDE

Eduardo Figueirinha Pelegrino
Carla Batista Moisés
Nádia Bruna da Silva Negrinho
Regina Helena Pires
Marisa Afonso de Andrade Brunherotti

DOI 10.22533/at.ed.7821907108

CAPÍTULO 9 81

LEISHMANIOSE VISCERAL UM ESTUDO DE CASO

Caio César Silva França
Caroline França Fernandes
Maria Joara da Silva
Thiago Bruno da Silva Rocha

DOI 10.22533/at.ed.7821907109

CAPÍTULO 10	90
MICROCEFALIA EM RECÉM-NASCIDOS RELACIONADAS COM O VÍRUS ZIKA: REVISÃO DE LITERATURA	
Marivania Gonçalves da Silva e Oliveira Glória Lúcia Alves Figueiredo	
DOI 10.22533/at.ed.78219071010	
CAPÍTULO 11	99
MODELO ICR DE COMUNICACIÓN EN SALUD: UNA PROPUESTA CRÍTICA DESDE LA IDENTIDAD Y LOS CONTEXTOS	
Camilo José González-Martínez Adriana Lucia Acevedo-Supelano Maximiliano Bustacara-Díaz Luis Alejandro Gómez-Barrera Daniel Augusto Acosta Leal	
DOI 10.22533/at.ed.78219071011	
CAPÍTULO 12	112
PERFIL SOCIODEMOGRÁFICO E CLÍNICO DE PACIENTES RENAIIS CRÔNICOS ADMITIDOS NA HEMODIÁLISE DE UM HOSPITAL PÚBLICO DA REGIÃO OESTE DO PARÁ	
Denilson Soares Gomes Junior Bruna Jacó Lima Samselski Victor Ferraz de Araújo Cristiano Gonçalves Morais Brenda dos Santos Coutinho Gabrielle da Silva Franco Marina Gregória Leal Pereira Antonia Irisley da Silva Blandes Emanuel Pinheiro Esposito Mônica Karla Vojta Miranda Luiz Fernando Gouvêa-e-Silva	
DOI 10.22533/at.ed.78219071012	
CAPÍTULO 13	124
PIOMIOSITE TROPICAL: DIABETES FACILITANDO O APARECIMENTO DE UMA DOENÇA INCOMUM	
Sylvia Rannyelle Teixeira Lima João Kennedy Teixeira Lima Antonio Leonel de Lima Júnior Índira Ravena Pereira Alves Fernandes Macedo Jaíne Dantas Peixoto	
DOI 10.22533/at.ed.78219071013	
CAPÍTULO 14	133
RELATO DE EXPERIÊNCIA – PROCESSO COMPARTILHADO NA CONSTRUÇÃO DO COAPES EM ARAÇATUBA-SP	
Paulo Ernesto Geraldo Bárbara Angela Honório Sandra Margareth Exaltação Rosimeire Carvalho Possani Morales Carmem Sílvia Guariente	
DOI 10.22533/at.ed.78219071014	

CAPÍTULO 15 139

SÍNDROME DE BURNOUT EM POLICIAIS MILITARES DO PIAUÍ

Maylla Salete Rocha Santos Chaves
Iara Sayuri Shimizu
Sara Sabrina Vieira Cirilo
Hiugo Santos do Vale
Carliane da Conceição Machado Sousa
Glenda Pereira Costa Silva
Amanda Cibelle de Souza Lima
Andreia Carolina Aquino Aguiar
Raydelane Grailea Silva Pinto
José Wennas Alves Bezerra
Celina Araújo Veras
Pedro Henrique dos Santos Silva

DOI 10.22533/at.ed.78219071015

CAPÍTULO 16 148

VIVER COM CHAGAS: A PERSPECTIVA DOS USUÁRIOS DA ESTRATÉGIA DE SAÚDE DA FAMÍLIA

Natália de Fátima Gonçalves Amâncio
Mônica de Andrade

DOI 10.22533/at.ed.78219071016

CAPÍTULO 17 169

DESORDENS PSIQUIÁTRICAS EM USUÁRIOS DE COCAÍNA E CRACK DA POPULAÇÃO BRASILEIRA: UMA REVISÃO SISTEMÁTICA

Ana Caroline Melo dos Santos
Bruna Brandão dos Santos
Amanda Jéssica Damasceno Santos
Ademir Ferreira Júnior
Helôisa Antunes Araujo
Hidyanara Luiza de Paula
Kamilla Lopes dos Santos
Karla Cavalcante Brandão dos Santos
Lino José da Silva
Maria Sandineia Bezerra
Antonio Egidio Nardi
Elaine Virgínia Martins de Souza Figueiredo

DOI 10.22533/at.ed.78219071017

CAPÍTULO 18 176

OFICINAS DE HABILIDADE DE VIDA EM ADOLESCENTES: UMA ABORDAGEM SOBRE O SENTIDO DA VIDA

Fernanda de Oliveira Cruz
Melissa de Andrade
Paulo Franco Taitson

DOI 10.22533/at.ed.78219071018

CAPÍTULO 19 188

ATIVIDADES EDUCATIVAS COM FOCO EM LEISHMANIOSE VISCERAL: PROMOVENDO SAÚDE NA ATENÇÃO BÁSICA DE LAGOA DA CANOA, ALAGOAS

Tiago Ferreira Dantas

Luana Gomes da Silva
Laysa Lindaura Lau Rocha Cordeiro
Edvaldo Rosendo da Silva

DOI 10.22533/at.ed.78219071019

CAPÍTULO 20 196

UM ENSAIO CRÍTICO SOBRE DETERMINANTES SOCIAIS DA SAÚDE E A OCORRÊNCIA DE CÂNCER ORAL E DISTÚRBIOS ORAIS POTENCIALMENTE MALIGNOS

Igor Ferreira Borba de Almeida
Márcio Campos Oliveira
Célia Maria Carneiro dos Santos
Waldson Nunes de Jesus
Deybson Borba de Almeida
Nívia Vanessa Carneiro dos Santos

DOI 10.22533/at.ed.78219071020

CAPÍTULO 21 206

ATIVIDADE DA LEPTINA E GRELINA NO CONTROLE DO PESO CORPORAL

Paulo Sérgio da Paz Silva Filho
Lausiana Costa Guimarães
Nathalia Sabrina Silva Nunes
Rafael Everton Assunção Ribeiro da Costa
Adauyris Dorneles Souza Santos
Tarcis Roberto Almeida Guimaraes
Rute Emanuela da Rocha
Acácio Costa Silva
Ana Marcia da Costa Cabral
Even Herlany Pereira Alves
Cláudia Lorena Ribeiro Lopes
Víctor Lucas Ribeiro Lopes
José de Siqueira Amorim Júnior
Gabriela Lima de Araujo
Giovanna Fernandes Lago Santos

DOI 10.22533/at.ed.78219071021

CAPÍTULO 22 212

EFEITO DA DIETA DE CAFETERIA ASSOCIADA A FRUTANOS TIPO INULINA SOBRE O GANHO PONDERAL EM RATOS *Wistar*

Maria Aparecida de Lima Oliveira
Lívia Bruni de Souza
Francielle de Cássia Silva
Hudsara Aparecida de Almeida Paula
Thaiany Goulart de Souza e Silva
Débora Vasconcelos Bastos Marques

DOI 10.22533/at.ed.78219071022

SOBRE A ORGANIZADORA..... 218

ÍNDICE REMISSIVO 219

INFECÇÃO RESPIRATÓRIA ASSOCIADA AO USO DO SUPORTE VENTILATÓRIO MECÂNICO: ANÁLISE LONGITUDINAL PARA A BUSCA DE ESTRATÉGIAS DE PROMOÇÃO DA SAÚDE

Eduardo Figueirinha Pelegrino

Universidade de Franca, Faculdade de Medicina
Franca – São Paulo

Carla Batista Moisés

Universidade de Franca, Faculdade de Medicina
Franca – São Paulo

Nádia Bruna da Silva Negrinho

Comissão de Infecção Hospitalar, Santa Casa de Franca, Franca, São Paulo, Brasil.
Franca – São Paulo

Regina Helena Pires

Universidade de Franca, Promoção de Saúde, Laboratório de Micologia e Diagnóstico Ambiental
Franca – São Paulo

Marisa Afonso de Andrade Brunherotti

Universidade de Franca, Promoção de Saúde, Laboratório de Estratégia em Promoção da Saúde
Franca – São Paulo

RESUMO: Objetivo: Analisar o índice de densidade de incidência, dos anos de 2014 à 2016, relacionado as infecções respiratórias associadas ao suporte ventilatório mecânico.

Metodologia: O estudo foi retrospectivo e longitudinal. Foi avaliado o índice de densidade de incidência relacionado a pneumonia associada ao ventilador mecânico em um hospital de nível terciário do interior paulista. Os dados foram coletados pela Comissão Controle Infecção Hospitalar (CCIH) da instituição, o

período analisado foi de janeiro a dezembro de 2014 a 2016. O índice de densidade de incidência consiste na razão entre o número de casos novos de uma doença e a soma dos períodos durante os quais cada indivíduo componente da população esteve exposto ao risco de adoecer e foi observado (quantidade de pessoa x tempo de exposição). Para a análise dos dados foram considerados os valores de referência sugeridos pelo Centro de Vigilância Epidemiológico. **Resultados:** Através da análise dos índices de densidade de incidência, foi possível identificar que o ano de 2015 (meses de janeiro, abril e junho) obtiveram números superiores aos 16,32/1000 pac-dia propostos como adequados pelo Centro de Vigilância Epidemiológico. **Conclusão:** Tornase importante a análise longitudinal do índice de densidade de incidência como indicador para possibilitar o acompanhamento de estratégias de promoção de saúde.

PALAVRAS-CHAVE: Densidade de incidência; ventilação mecânica; pneumonia.

RESPIRATORY INFECTION ASSOCIATED WITH THE USE OF THE MECHANICAL VENTILATORY SUPPORT: LONGITUDINAL ANALYSIS FOR THE SEARCH OF HEALTH PROMOTION STRATEGIES

ABSTRACT: Objective: To analyze the incidence density index, from 2014 to 2016,

related to respiratory infections associated with mechanical ventilation. **Methodology:** The study was retrospective and longitudinal. The incidence density index related to ventilator-associated pneumonia in a tertiary-level hospital in the state of São Paulo was evaluated. The data were collected by the Hospital Infection Control Commission (CCIH) of the institution, the period analyzed was from January to December 2014 to 2016. The incidence density index consists of the ratio between the number of new cases of a disease and the sum of the periods during which each individual component of the population was exposed to the risk of becoming ill and was observed (amount of person x time of exposure). For the analysis of the data were considered the reference values suggested by the Center of Epidemiological Surveillance. **Results:** Through the analysis of incidence density indices, it was possible to identify that the year 2015 (January, April and June) obtained numbers higher than the 16,32 / 1000 pac-days proposed as adequate by the Epidemiological Surveillance Center. **Conclusion:** It is important to longitudinal analysis of incidence density index as an indicator to enable the monitoring of health promotion strategies.

KEYWORDS: Density Incidence, Mechanic Ventilation, Pneumonia.

1 | INTRODUÇÃO

A Unidade de Terapia Intensiva (UTI) foi idealizada em 1854 pela enfermeira britânica Florence Nightingale, durante a Guerra da Crimeia, onde havia uma taxa de mortalidade de 40% entre os soldados hospitalizados. Para diminuir essa taxa, a enfermeira contou com a ajuda de 38 voluntárias, treinadas por ela, que assistiram aos pacientes mais graves por 24 horas, o que conseqüentemente diminuiu a taxa de mortalidade para 2%. (1,2)

A partir deste período, o desenvolvimento da ventilação mecânica (VM) levou à organização de UTIs respiratórias em muitos hospitais europeus na década de 1950. A VM consistia em um método de suporte para o tratamento de pacientes com insuficiência respiratória aguda ou crônica agudizada. Notou-se que agrupar os pacientes em um único local tornava o atendimento e o monitoramento dos enfermos ventilados, mecanicamente, mais eficiente. Entretanto, também propiciou o acúmulo de bactérias potencialmente patogênicas em um único local, devido à proximidade dos pacientes, ao uso de técnicas cada vez mais invasivas, ao abuso de antibioterapia, à quantidade de profissionais, à má higienização do ambiente e inúmeros outros fatores desencadeantes. (1,2)

Atualmente, a intubação traqueal tem sido associada à várias moléstias do trato respiratório, sendo a pneumonia uma das principais enfermidades. Além disso, a ocorrência de infecção hospitalar contribui tanto para o aumento da taxa de mortalidade como para os custos da instituição. Assim, a pneumonia associada à VM encontra-se entre os efeitos adversos mais atemorizador do ambiente de terapia intensiva. (3)

É considerada como pneumonia nosocomial associada à ventilação mecânica

(PAVM) quando esta ocorre depois de 24 horas ou mais, a partir da intubação e entre as primeiras 72 horas seguidas da extubação. (4) Sua ocorrência aumenta, consideravelmente, as taxas de mortalidade, tempo de internação e os custos hospitalares. (4,5)

No Brasil, devido à ausência de dados nacionais e multicêntricos, experiências individuais demonstram que a PAV é a infecção mais frequente dentro da UTI. Em contraste com infecções que envolvem a pele, o trato urinário e outros órgãos, a infecção pulmonar resulta em taxas de mortalidade que variam entre 20% e 70% (4,6).

O conhecimento das taxas de infecção e os micro-organismos das Unidades de Terapia Intensiva com base na pesquisa é o pilar para o conhecimento e práticas em grupos específicos vulneráveis (7). Além disso, a pesquisa envolvendo a investigação sobre infecção respiratória nos setores fechados, como Unidade de Terapia Intensiva, contribui para o planejamento de ações preventivas e movimentos de educação permanente, consolidando um melhor cuidado à saúde destes indivíduos.

Sendo assim, o acompanhamento longitudinal de análise, como o índice de densidade de incidência relacionado a pneumonia associada ao ventilador mecânico, se torna fundamental para a ampliação das possibilidades de intervenção para benefício das populações acometidas.

2 | METODOLOGIA

O estudo foi retrospectivo e longitudinal, com dados foram cedidos pela Comissão Controle Infecção Hospitalar (CCIH) de um hospital de nível terciário do interior paulista, para o estudo foi considerado o período de janeiro a dezembro de 2014 a 2016. O dado coletado foi o índice de densidade de incidência relacionado a pneumonia associada ao ventilador mecânico.

O índice de densidade de incidência consiste na razão entre o número de casos novos de uma doença e a soma dos períodos durante os quais cada indivíduo componente da população esteve exposto ao risco de adoecer e foi observado (quantidade de pessoa x tempo de exposição). (8)

Para a análise dos dados foram considerados os valores de referência sugeridos pelo Centro de Vigilância Epidemiológico, o qual preconiza níveis abaixo de 16,32/1000 pacientes-dia.(9)

O estudo teve a aprovação do Comitê de Ética CAAE 61095616.3.3001.5438.

3 | RESULTADOS

No período de três anos foi observado o aumento de 11,7% de 2014 para 2015, e uma queda de 2,4% de 2015 para 2016 na taxa de densidade de incidência

relacionada a pneumonia associada à ventilação mecânica (PAVM), conforme mostra a figura 1.



Figura 1 – Índice de Densidade de Incidência – PAVM (anual) / Números em 1000 pac/dia

Por meio da análise dos índices de densidade de incidência, foi possível identificar que o ano em que os dados foram mais preocupantes foi o de 2015, no qual os meses de janeiro, abril e junho obtiveram números superiores aos 16,32/1000 pac-dia propostos como adequados pelo CVE (Figura 2).

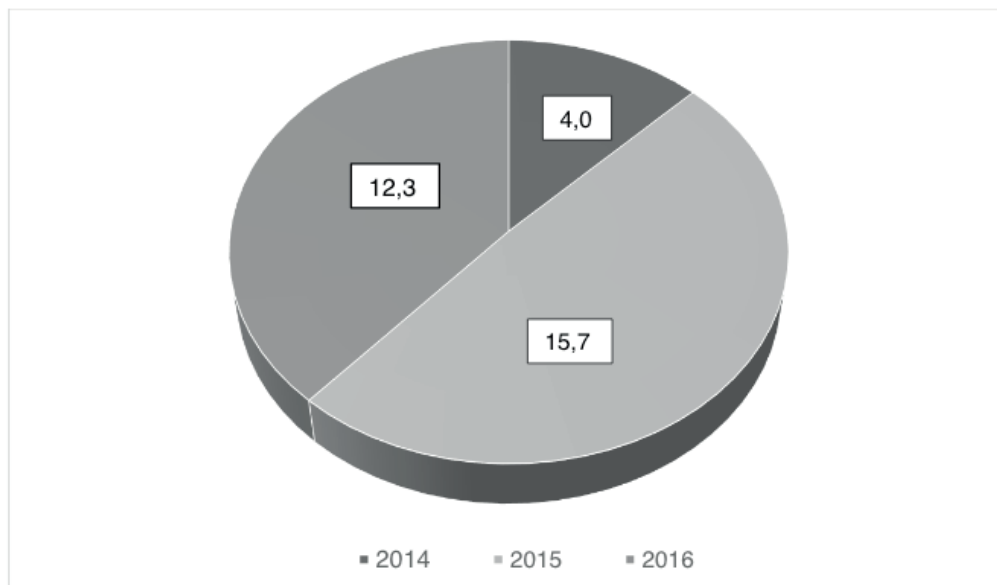

Figura 2 – Índice de Densidade de Incidência – PAVM (mensal) / Números em 1000 pac/dia

4 | CONCLUSÃO

Tendo em vista a alta mortalidade relacionada à PAVM, torna-se importante a análise de indicadores como o índice de densidade de incidência frente a uma

possibilidade de produzir melhores estratégias de prevenção e promoção de saúde, como o desenvolvimento de estudos específicos para cada instituição de saúde, direcionados à detecção precoce dos microrganismos causadores da PAVM e seus respectivos perfis microbiológicos.

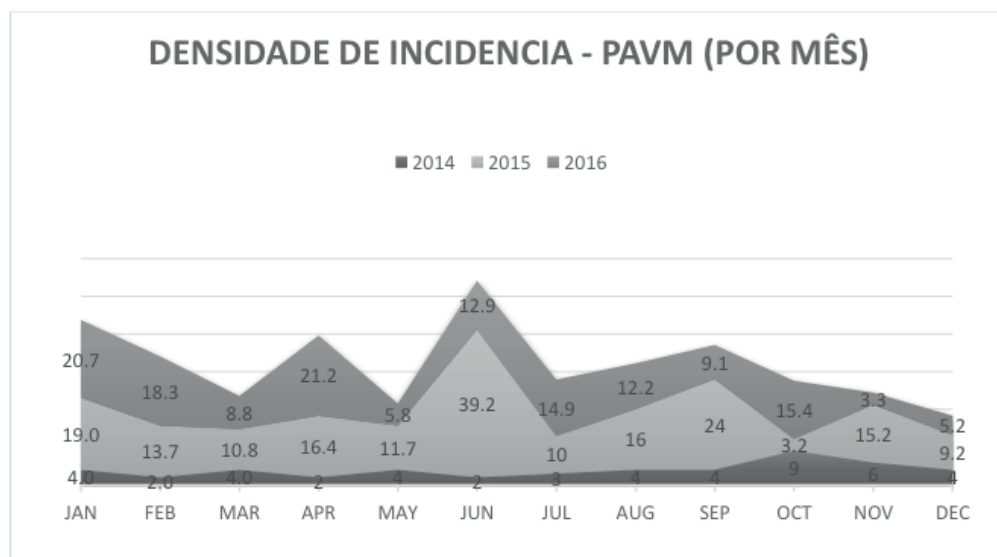
Dessa forma, protocolos hospitalares podem ser melhor desenvolvidos com o intuito de otimizar a prestação de serviços de saúde para os pacientes que apresentarem a necessidade de ventilação mecânica.

REFERÊNCIAS

Zimmerman, J.E.; Kramer, A.A. **A history of outcome prediction in the ICU.** Current Opinion in Critical Care: October 2014 - Volume 20 - Issue 5 - p 550–556; doi: 10.1097/MCC.000000000000138.

Kelly, F.E.; Fong, K.; Hirsch, N.; Nolan, J.P. **Intensive care medicine is 60 years old: the history and future of the intensive care unit.**; Clinical Medicine; 2014; Vol 14, No 4: 376–9.

Rodrigues, P.M.A.; Carmo, N.E., Santos, L.R.C.; Knibel M.F. **Pneumonia associada à ventilação mecânica: epidemiologia e impacto na evolução clínica de pacientes em uma unidade de terapia intensiva.** J. bras. pneumol. vol.35 no.11 São Paulo Nov. 2009.

Sociedade Paulista de Infectologia. **Diretrizes sobre Pneumonia Associada a Ventilação Mecânica (PAV).** São Paulo: 2006.

Alp, E. et al. **Incidence, risk factors and mortality of nosocomial pneumonia in intensive care units: a prospective study.** Annals of Clinical Microbiology and Antimicrobials: 2004, 3:17 doi:10.1186/1476-0711-3-17.

American Thoracic Society Documents. **Guidelines for the management of adults with hospital-acquired, ventilator-associated, and healthcare-associated pneumonia.** Am J Respir Crit Care Med Vol 171. pp 388–416, 2005. DOI: 10.1164/rccm.200405-644ST.

Oliveira, A.C.; Kovner C.T.; Silva R.S. **Infecção hospitalar em unidade de tratamento intensivo de um hospital universitário brasileiro.** Rev. Latino-Am. Enfermagem. 18(2):[08 telas]mar-abr 2010.

Bonita, R; Beaglehole, R; Kjellström, T. **Epidemiologia básica.** Cap.2. 2ª Ed. São Paulo, Santos. 2010.

Anvisa. **Orientações para a notificação nacional das Infecções Relacionadas à Assistência à Saúde (IRAS), Resistência Microbiana (RM) e monitoramento do consumo de antimicrobianos no ano de 2019.** NOTA TÉCNICA GVIMS/GGTES Nº 01/2019. Brasília, 11 de Janeiro de 2019.

SOBRE A ORGANIZADORA

Christiane Trevisan Slivinski - Possui Graduação em Licenciatura em Ciências Biológicas pela Universidade Estadual de Ponta Grossa (2000), Mestrado em Ciência e Tecnologia de Alimentos pela Universidade Estadual de Ponta Grossa (2007) e Doutorado em Ciências - Bioquímica pela Universidade Federal do Paraná (2012). Tem experiência na área de Bioquímica, com ênfase em Biotecnologia, atuando principalmente nos seguintes temas: inibição enzimática; fermentação em estado sólido; produção, caracterização bioquímica e purificação de proteínas (enzimas); e uso de resíduo agroindustrial para produção de biomoléculas (biossurfactantes). É professora na Universidade Estadual de Ponta Grossa nas disciplinas de Bioquímica e Química Geral desde 2006, lecionando para os cursos de Bacharelado e Licenciatura em Ciências Biológicas, Farmácia, Educação Física, Enfermagem, Odontologia, Química, Zootecnia, Agronomia, Engenharia de Alimentos. Também leciona no Centro de Ensino Superior dos Campos Gerais – CESCAGE desde 2012 para os cursos de Fisioterapia, Odontologia, Farmácia, Nutrição, Enfermagem, Agronomia e Medicina Veterinária, nas disciplinas de Bioquímica, Fisiologia, Biomorfologia, Genética, Metodologia Científica, Microbiologia de Alimentos, Nutrição Normal, Trabalho de Conclusão de Curso, Tecnologia de Produtos Agropecuários, Histologia e Embriologia e Ciências do Ambiente. Atuou ativamente nas pesquisas realizadas pelos acadêmicos e pesquisadores dos cursos de Fisioterapia e Enfermagem, estando inserida em todo o processo dentro da construção do conhecimento em saúde pública e coletiva. Também lecionou nas Faculdades UNOPAR de 2015 a 2019 para o curso de Enfermagem nas disciplinas de Ciências Celulares e Moleculares, Microbiologia e Imunologia.

ÍNDICE REMISSIVO

A

Abscesso 124
Adolescentes 2, 4, 176, 177, 179, 186, 187
Agentes comunitários de saúde 26, 27, 28, 36, 37, 121, 165
AIDS 75
Atenção à saúde 14, 24, 28, 30, 54, 92, 97, 120, 123, 136, 170, 186, 187
Atenção primária à saúde 14
Atitudes e práticas 148, 150

C

Câncer bucal 196, 204
Condições sociais 196, 197, 198
Conhecimentos 46, 55, 92, 148, 149, 150, 151, 155, 162, 163, 164, 165, 167, 168, 188, 192, 194
Contrapartida 133, 134, 135, 201

D

Dengue 5, 6, 1, 2, 3, 4, 5, 127, 130, 132
Densidade de incidência 76, 78, 79
Dependência química 170
Determinantes sociais da saúde 196, 204
Determinantes sociales 99, 102, 104, 106, 107
Diabetes mellitus 14, 15, 24, 113, 124, 125, 126, 129, 130, 209, 212, 213
Dieta de cafeteria 212, 213, 214, 215, 216
Diretrizes para o planejamento em saúde 14
Distúrbios orais potencialmente malignos 196
Doação de órgãos 38, 39, 40, 41, 42, 43, 44, 45, 46, 47, 48
Doença de chagas 164, 165

E

Epidemiologia 2, 5, 12, 59, 80, 98, 123, 149, 166, 190, 194, 198
Esgotamento profissional 140, 143, 145
Espiritualidade 176, 186, 187
Estratégia saúde da família 36

F

Familiar 13, 28, 36, 38, 40, 41, 42, 43, 44, 45, 46, 47, 48, 53, 91, 117, 125, 129, 151, 153, 154, 162, 166, 177, 202
FOS 215

G

Georreferenciamento 58, 59, 60, 61, 70, 74, 75

H

Habilidades de vida 176, 177, 178, 183, 186, 187

I

Infecções estafilocócicas 124

Intervención en salud 99

Inulina 212, 214, 215, 216, 217

L

Leishmaniose visceral 81, 83, 84, 88, 89, 167, 188, 189, 190, 192, 194

M

Mediação comunicativa 99

Microcefalia 90, 91, 92, 93, 94, 95, 96, 97, 98

P

Piomiosite 124, 131

Pneumonia 76, 77, 78, 79, 80

Polícia 140, 142, 146, 160

Prebióticos 212, 213, 214, 215, 216

Prevalência 2, 15, 58, 73, 74, 83, 98, 114, 116, 121, 122, 123, 145, 147, 152, 212

Prevenção de doenças 30, 35, 188, 193, 194

Processo de enfermagem 81, 82

Programa de agentes comunitários de saúde 36

Promoção de saúde 23, 36, 76, 80, 148, 166, 198

R

Recém-nascido 90, 91

S

Saúde do trabalhador 54, 56, 57, 140

Saúde mental 86, 147, 170, 174, 176

Saúde pública 8, 12, 15, 56, 58, 59, 75, 92, 93, 97, 114, 133, 134, 167, 169, 170, 171, 174, 189, 196, 197, 199, 206, 208, 213

Sentido da vida 5, 176, 186

V

Ventilação mecânica 40, 76, 77, 79, 80

Visita domiciliar 26, 27, 28, 36, 37, 166

Vivência hospitalar 81, 88

Agência Brasileira do ISBN
ISBN 978-85-7247-678-2

