

Impactos das Tecnologias nas Ciências Biológicas e da Saúde

 Editora
Atena

Ano 2018

Atena Editora

**Impactos das Tecnologias
nas Ciências Biológicas e da Saúde**

Atena Editora
2018

2018 by Atena Editora

Copyright © da Atena Editora

Editora Chefe: Profª Drª Antonella Carvalho de Oliveira

Edição de Arte e Capa: Geraldo Alves

Revisão: Os autores

Conselho Editorial

Prof. Dr. Alan Mario Zuffo – Universidade Estadual de Mato Grosso do Sul
Prof. Dr. Álvaro Augusto de Borba Barreto – Universidade Federal de Pelotas
Prof. Dr. Antonio Carlos Frasson – Universidade Tecnológica Federal do Paraná
Prof. Dr. Antonio Isidro-Filho – Universidade de Brasília
Prof. Dr. Constantino Ribeiro de Oliveira Junior – Universidade Estadual de Ponta Grossa
Profª Drª Daiane Garabeli Trojan – Universidade Norte do Paraná
Profª Drª Deusilene Souza Vieira Dall’Acqua – Universidade Federal de Rondônia
Prof. Dr. Eloi Rufato Junior – Universidade Tecnológica Federal do Paraná
Prof. Dr. Fábio Steiner – Universidade Estadual de Mato Grosso do Sul
Prof. Dr. Gianfábio Pimentel Franco – Universidade Federal de Santa Maria
Prof. Dr. Gilmei Fleck – Universidade Estadual do Oeste do Paraná
Profª Drª Girlene Santos de Souza – Universidade Federal do Recôncavo da Bahia
Profª Drª Ivone Goulart Lopes – Istituto Internazionale delle Figlie de Maria Ausiliatrice
Prof. Dr. Julio Candido de Meirelles Junior – Universidade Federal Fluminense
Profª Drª Lina Maria Gonçalves – Universidade Federal do Tocantins
Profª Drª Natiéli Piovesan – Instituto Federal do Rio Grande do Norte
Profª Drª Paola Andressa Scortegagna – Universidade Estadual de Ponta Grossa
Profª Drª Raissa Rachel Salustriano da Silva Matos – Universidade Federal do Maranhão
Prof. Dr. Ronilson Freitas de Souza – Universidade do Estado do Pará
Prof. Dr. Takeshy Tachizawa – Faculdade de Campo Limpo Paulista
Prof. Dr. Urandi João Rodrigues Junior – Universidade Federal do Oeste do Pará
Prof. Dr. Valdemar Antonio Paffaro Junior – Universidade Federal de Alfenas
Profª Drª Vanessa Bordin Viera – Universidade Federal de Campina Grande
Prof. Dr. Willian Douglas Guilherme – Universidade Federal do Tocantins

Dados Internacionais de Catalogação na Publicação (CIP) (eDOC BRASIL, Belo Horizonte/MG)

I34 Impactos das tecnologias nas ciências biológicas e da saúde
[recurso eletrônico] / Organização Atena Editora. – Ponta Grossa
(PR): Atena Editora, 2018.
251 p. ; 7.399 kbytes

Formato: PDF
Requisitos de sistema: Adobe Acrobat Reader
Modo de acesso: World Wide Web
Inclui bibliografia
ISBN 978-85-93243-99-8
DOI 10.22533/at.ed.998181406

1. Ciências biológicas. 2. Saúde. 3. Tecnologia. I. Atena Editora.
CDD 620.8

Elaborado por Maurício Amormino Júnior – CRB6/2422

O conteúdo do livro e seus dados em sua forma, correção e confiabilidade são de responsabilidade exclusiva dos autores.

2018

Permitido o download da obra e o compartilhamento desde que sejam atribuídos créditos aos autores, mas sem a possibilidade de alterá-la de nenhuma forma ou utilizá-la para fins comerciais.

www.atenaeditora.com.br

E-mail: contato@atenaeditora.com.br

SUMÁRIO

CAPÍTULO 1 A MUDANÇA NO PRAZO DE INTEGRALIZAÇÃO DO ENSINO MÉDIO INTEGRADO DO IFS	1
<i>Claudia de Medeiros Lima.</i>	
<i>Vânia de Jesus</i>	
<i>Edgar Vieira da Silva</i>	
CAPÍTULO 2 A REDE DE ATENÇÃO À SAÚDE NO ÂMBITO REGIONAL E SEUS REFLEXOS NA MORTALIDADE INFANTIL EM PESQUEIRA-PE	11
<i>Maíla Bezerra Souza</i>	
<i>Stephane Marcelle Almeida Braga</i>	
<i>Robervam de Moura Pedroza</i>	
CAPÍTULO 3 ANÁLISES MORFOLÓGICAS E FÍSICO-QUÍMICAS DAS MICROPARTÍCULAS DA PRÓPOLIS VERMELHA DE ALAGOAS	19
<i>Ilza Fernanda Barboza Duarte</i>	
<i>Valdemir da Costa Silva</i>	
<i>Abiane Maria Gomes de Souza Silva</i>	
<i>Jacqueline Antares Diniz Basílio</i>	
<i>Irinaldo Diniz Basílio Júnior</i>	
CAPÍTULO 4 AS HEPATITES VIRAIS E AS ENCHENTES EM UM MUNICÍPIO AMAZÔNICO.....	29
<i>Cleilton Sampaio de Farias</i>	
<i>Ricardo dos Santos Pereira</i>	
<i>Glenna Farias de Lima</i>	
<i>Josué Santos</i>	
CAPÍTULO 5 BAIRRO PEDRO SALES DE BARROS E OS AGENTES PRODUTORES DO ESPAÇO URBANO EM OLHO D'ÁGUA DAS FLORES-AL.....	43
<i>Matheus Freitas de Oliveira</i>	
<i>Izabely Melo Silva</i>	
<i>Joanna Beatriz Almeida Silva</i>	
<i>Maria Eduarda Melo da Paz</i>	
CAPÍTULO 6 CONHECIMENTOS DOS ADOLESCENTES SOBRE HIV/AIDS/IST NO INTERIOR DE PERNAMBUCO.....	49
<i>Silvana Cavalcanti dos Santos</i>	
<i>Ana Carla Silva Alexandre</i>	
<i>Ana Karine Laranjeira de Sá</i>	
<i>Valdirene Pereira da Silva Carvalho</i>	
<i>Kerllane Rafaella Freire do Nascimento Santos</i>	
<i>Halerrandro Gomes Borba</i>	
<i>Larissa Michele Tenório de Vasconcelos</i>	
<i>Lucielly Keilla Falcão Neri de Oliveira</i>	
CAPÍTULO 7 CONSTRUÇÃO DE CAMINHOS PARA A CONSOLIDAÇÃO DA EDUCAÇÃO PROFISSIONAL E TECNOLÓGICA JUNTO AOS RIBEIRINHOS DO MUNICÍPIO DE LÁBREA-AM	60
<i>Antonio Paulino dos Santos</i>	
<i>Josiane Faraco de Andrade Rocha</i>	
<i>Fábio Teixeira Lima</i>	
<i>Valdecir Santos Nogueira</i>	
CAPÍTULO 8 CONTEXTUALIZAÇÃO E INTERDISCIPLINARIDADE NO ENSINO DA DISCIPLINA DE QUÍMICA: ESTRATÉGIAS FACILITADORAS DE APRENDIZAGEM.....	67
<i>Claudio José dos Santos Júnior</i>	
<i>Raquel de Lima Chicuta</i>	

Jackson Pinto Silva
Vânia Nascimento Tenório Silva

CAPÍTULO 9 | CONTRIBUIÇÕES DA TECNOLOGIA DA INFORMAÇÃO E COMUNICAÇÃO NA GESTÃO DOS SERVIÇOS DE SAÚDE..... 74

Shirley Antas de Lima
Francisco das Chagas dos Santos
João Pedro da Costa Soares de Azevedo
Ivo José da Costa Júnior
Lucas Cardoso dos Santos
Victor Vieira de Melo Oliveira

CAPÍTULO 10 | DESENVOLVIMENTO E CARACTERIZAÇÃO DE MICROENCAPSULADOS DA PRÓPOLIS VERMELHA DE ALAGOAS 81

Ilza Fernanda Barboza Duarte
Valdemir da Costa Silva
Abiane Maria Gomes de Souza Silva
Jacqueline Antares Diniz Basílio
Irinaldo Diniz Basílio Júnior

CAPÍTULO 11 | ENDEMIAS, UMA QUESTÃO SOCIAL: EDUCAÇÃO PARA PREVENÇÃO DA MALÁRIA, DENGUE, AMEBÍASE E GIARDÍASE NO MUNICÍPIO DO CANTÁ-RORAIMA..... 89

Elayne da Silva Melo
Rayane Soares de Castro
Udine Garcia Benedetti

CAPÍTULO 12 | ÉTICA E RESPONSABILIDADE AMBIENTAL NO ADVENTO DA CIVILIZAÇÃO TECNOLÓGICA.....93

Jair José Maldaner
Giulia Barbosa Goulart
Jessé Rosa de Moraes

CAPÍTULO 13 | GINCANA AMBIENTAL: UMA PROPOSTA EDUCATIVA DE SENSIBILIZAÇÃO QUANTO AO DESCARTE CORRETO DOS RESÍDUOS SÓLIDOS..... 99

Geissiane Neves Toledo
Rosilaine Nogueira Coitinho
Davi Mendonça

CAPÍTULO 14 | IMAGENS E REPORTAGENS COMO INSTRUMENTO PARA PRODUÇÃO TEXTUAL 107

Márcia Mendes de Lima
Mariane Freiesleben
Mírian Nichida

CAPÍTULO 15 | INFLUÊNCIAS E CONSEQUÊNCIAS DE DIVULGAÇÃO DE FALSAS INFORMAÇÕES ONLINE OU O MAU USO DAS INFORMAÇÕES..... 114

Adalmária Dini Ferreira
Cícero Jamele de Jesus Silva
Jheyle Raquel de O. Xavier
Rafaella Alves de Sousa
Rodrigo Ábner Gonçalves Menezes

CAPÍTULO 16 | INTERVENÇÃO EDUCATIVA POR MEIO DE SALA TEMÁTICA: CONTRIBUIÇÕES PARA O COMBATE AO AEDES AEGYPTI..... 123

Adriele Santos da Silva
Bruna de Souza Andrade
Geissiane Neves Toledo

Jhones de Souza Andrade
Renata Alves de Sousa

CAPÍTULO 17 | LECTINAS DE ORIGEM VEGETAL: EXTRAÇÃO, PURIFICAÇÃO E APLICAÇÕES BIOLÓGICAS DA LECTINA DE *CRATYLIA MOLLIS*130

Danielle dos Santos Tavares Pereira
Maria Helena Madrugá Lima-Ribeiro
Raiana Apolinário de Paula
Angela Matilde da Silva Alves
Ana Maria dos Anjos Carneiro-Leão
Luana Cassandra Breitenbach Barroso Coelho
Maria Tereza dos Santos Correia

CAPÍTULO 18 | O CURRÍCULO DESENVOLVIDO NO CAMPUS PORTO VELHO CALAMA: UMA ANÁLISE A PARTIR DOS PPC'S DOS CURSOS TÉCNICOS INTEGRADOS150

Thiago Pacife de Lima
Xênia de Castro Barbosa

CAPÍTULO 19 | O JUDÔ COMO FERRAMENTA PEDAGÓGICA NA FORMAÇÃO DE PROFESSORES DE EDUCAÇÃO FÍSICA DO IFRR165

Carlos Alberto Sousa da Silva
Dorivaldo Vicente Júnior
Ana Cláudia de Oliveira Lopes
Paulo Henrique de Lima Reinbold

CAPÍTULO 20 | PREVENÇÃO E CONSCIENTIZAÇÃO DE DOENÇAS PARASITÁRIAS EM ESCOLA PÚBLICA DA ZONA RURAL DE SÃO LUÍS- MA173

Leonardo de Oliveira Souza
Mirian Lima Cavalcante
Maria Cristina Moreira da Silva
Nalyanne Santos de Melo
Ednilda Mota Sousa
Nichole Amanda Ferreira Ribeiro

CAPÍTULO 21 | PROCESSO SAÚDE-DOENÇA QUE ACOMETEM OS DOCENTES NA REALIZAÇÃO DAS ATIVIDADES LABORAIS180

Shirley Antas de Lima
Francisco das Chagas dos Santos
João Pedro da Costa Soares de Azevedo
Ivo José da Costa Júnior
Lucas Cardoso dos Santos
Mayara Kylma Vieira

CAPÍTULO 22 | PRODUÇÃO DE ARTESANATO COM RAÍZES MORTAS COMO ALTERNATIVA NO ENSINO DE BOTÂNICA.....188

Maria Francisca da Silva Melo
Rosenilda do Nascimento Cardoso
Janaina Costa e Silva

CAPÍTULO 23 | PROSPECÇÃO MICROBIOLÓGICA DE SUPERFÍCIES EM AMBIENTE ESCOLAR DO IFMA CAMPUS ZÉ DOCA E SUAS IMPLICAÇÕES NA SAÚDE DOS ALUNOS194

Frank dos Santos da Silva
Hiwanara Corrêa dos Santos
Delma Silva Nascimento
Osiel César da Trindade Junior

CAPÍTULO 24 | SITE EDUCACIONAL “MAISHISTÓRIA”: UMA NOVA FORMA DE APRENDIZADO EM HISTÓRIA.....202

Adeline de Nazaré Martins da Silva Ferreira
Daiane Aparecida Tonaco

CAPÍTULO 25 | TRANSPOSIÇÃO DO RIO SÃO FRANCISCO: CONSEQUÊNCIAS PARA OS MORADORES DA VILA BARTOLOMEU, MUNICÍPIO DE CAJAZEIRAS-PB.....214

Luiz Neldecilio Alves Vitor

Sarahbelle Leite Cartaxo

Ricardo Luiz Lange Ness

Hiarley Martins Lira

CAPÍTULO 26 | UTILIZAÇÃO DE ANÁLISE PROTEÔMICA PARA ESTUDO DA FLUOROSE ÓSSEA.....222

Maria Soraya Pereira Franco Adriano

Bianca Golzio Navarro Cavalcante

Rafael Mafaldo Bezerra

Carmem Gabriela Gomes de Figueiredo

Rayanne Rilka Pereira da Silva

Consuelo Fernanda Macedo de Souza

SOBRE OS AUTORES232

O JUDÔ COMO FERRAMENTA PEDAGÓGICA NA FORMAÇÃO DE PROFESSORES DE EDUCAÇÃO FÍSICA DO IFRR

Carlos Alberto Sousa da Silva

Instituto Federal de Roraima, Coordenação de Educação Física.
Boa Vista/RR

Dorivaldo Vicente Júnior

Instituto Federal de Roraima, Coordenação de Educação Física.
Boa Vista/RR

Ana Cláudia de Oliveira Lopes

Instituto Federal de Roraima, Coordenação de Educação Física
Boa Vista/RR

Paulo Henrique de Lima Reinbold

Instituto Federal de Roraima, Coordenação de Educação Física
Boa Vista/RR

RESUMO: Esta pesquisa teve como foco a formação de professores, tendo em vista o Judô como ferramenta pedagógica nas práticas docentes, considerado por entidades internacionais como esporte mais completo, pois promove valores de amizade, participação, respeito mútuo e esforço para melhorar. Possuindo como objetivo principal colaborar com a formação dos alunos do Curso de Licenciatura em Educação Física do IFRR, através da promoção de uma metodologia para a unificação dos conhecimentos numa ação prática. Foram abrangidos 10 acadêmicos praticantes de Judô do Curso de Licenciatura em Educação Física do IFRR, onde os mesmos, receberam orientações

pedagógicas para realizar intervenções com escolares do ensino médio da rede pública de ensino. Essas intervenções ocorreram durante um período de 6 meses e se deram através dos treinos de Judô e acompanhamento escolar dos alunos participantes do projeto. A ferramenta de avaliação desta pesquisa se deu através da análise do desempenho e comportamento escolar, percebidos pelos docentes da escola em que o aluno se encontra matriculado, para critério de relevância do projeto na formação dos acadêmicos, foram aplicados questionários com os participantes do projeto e professores do curso abrangido. Através da análise dos dados coletados, foi percebido que as práticas pedagógicas adotadas pelos acadêmicos no período da intervenção foram de grande relevância, tanto como ferramenta de auxílio para o ensino, como na formação de professores. Com este projeto, foi possível perceber que ações como essa enaltecem, dignificam e valorizam o trabalho do professor, e mostra a relevância de suas ações na sociedade.

PALAVRAS-CHAVE: Desenvolvimento, Docência, Ensino, Inovação, Metodologia

ABSTRACT: This research focused the teachers training, with a view judo as a pedagogical tool in teaching practices, considered by international organizations as the most complete sport, because it promotes values of friendship, participation,

mutual respect and effort to improve. Having as main objective to contribute to the training of students of Degree in Physical Education IFRR, through the promotion of a methodology for the unification of knowledge in a practical action. 10 academic judo practitioners were covered in the course of Degree in Physical Education, where they received pedagogical guidelines to carry out interventions with high school students of the public school system. These interventions took place over a period of 6 months and were through the judo training and schooling of students participating in the project. The assessment tool of this research was made through the analysis of performance and school behavior, perceived by school teachers in which the student is enrolled, for project relevance criteria in the formation of academics, questionnaires were applied with the project participants and teachers of the course covered. Through the collected data analysis, it was perceived that the pedagogical practices adopted by scholars in the intervening period were of great importance, both as a teaching tool in the training of teachers. With this Project, it was possible to realize that actions like this praise, dignify and value the teacher's work and shows the importance of their actions in society

KEYWORDS: Development, Teaching, Education., Innovation, Methodology

INTRODUÇÃO

A formação de professores vem sendo um dos temas muito debatidos no ambiente educacional atual, visando seu papel na formação dos alunos, objetivando uma atuação significativa para a transformação social. Por mais que seja a dedicação de muitos professores, o aumento do desempenho escolar dos alunos muitas das vezes não acontecem, devido a diversos fatores que englobam questões sociais que influenciam direta ou indiretamente nesse processo. Outro fator que se torna recorrente para dificuldades de aprendizagem, é a falta de oportunidade no ambiente social em que estão inseridos, o que os levam a se envolver com drogas, álcool, dentre outros, o que contribui para o seu desinteresse e afastamento do ambiente escolar.

Podemos perceber que ultimamente a Educação Física vem sendo alvo de questionamentos no que se diz respeito às suas áreas de atuação, o que resultou na criação de conselhos, discussão da necessidade de regulamentação da profissão e também o pensar de novas práticas pedagógicas que pudessem atender a sociedade da informação e a sociedade do conhecimento, “[...] ao relacionar, na legislação, a promoção do esporte encontramos também uma possibilidade de unir esporte e educação formal como agentes de construção de habilidade e competências que poderão contribuir na formação de um cidadão pleno”. (SOUZA, 2011, p.5).

Nesse sentido, a execução de atividades esportivas e de lazer, tornam-se de fundamental importância para se traçar uma excelente estratégia para o sucesso escolar dos alunos. Nessa perspectiva, os educadores físicos têm um papel fundamental na inserção de crianças e adolescentes na escola. Nesta perspectiva, podendo usar como ferramenta no auxílio de inserção de crianças e adolescente na escola, o Judô, que é um esporte que

tem como base, princípios filosóficos e morais, que objetivam o desenvolvimento geral de seu praticante, como afirma Baptista (2003). Ao ser criado no Japão em 1882, pelo professor Jigoro Kano, oriundo do ju-jutsu, arte marcial praticada pelos samurais, que foi estruturado no Japão no século XVII. Jigoro Kano, se importou em retirar técnicas perigosas que pudessem ferir de forma grave o parceiro de treino e inseriu técnicas que tivessem maior eficiência com o mínimo de força, também deu foco para a formação intelectual e moral dos praticantes.

Tendo em seu eixo, pilares filosóficos e morais muito presentes, no judô, além do físico, é de suma importância a mente muito fortalecida. Jigoro Kano então, com muito tempo de estudo, deixou, o que podemos entender como máximas, pois, ao conseguir viver integralmente com o físico e mente fortalecidos, o praticante, de certa forma está em um grau máximo de sabedoria.

Assim, o praticante de Judô está em constante aprendizagem. Falar de aprendizagem significativa na Educação Física Escolar é buscar conteúdos que vão além da cultura corporal de movimento, algo que possa ser relevante, oferecendo propostas desafiadoras integradas a uma formação crítica e reflexiva, contribuindo para o desenvolvimento integral do indivíduo.

Pensando nessas perspectivas, significa que a utilização da arte marcial Judô, é um importante conteúdo a ser trabalhado no ambiente escolar, visa tão somente à experiência dos alunos na prática desta modalidade, porém de tal maneira que venha a auxiliar em todos os seus aspectos de desenvolvimento, seja, cognitivo, afetivo e psicomotor. Tendo como bases legais os Parâmetros Curriculares Nacionais (PCN's), para enfatizar melhor o papel das lutas na Educação Física Escolar, segue a definição de lutas, segundo os Parâmetros Curriculares Nacionais: “[...] são disputas, mediante técnicas e estratégias de desequilíbrio, contusão, imobilização ou exclusão de um determinado espaço na combinação de ações de ataque e defesa. Caracterizam-se por uma regulamentação específica a fim de punir atitudes de violência e deslealdade.” (BRASIL, 1997, p. 37).

Neste sentido, o judô ligado a componentes pedagógicos fundamentados na disciplina, e no combate à violência, objetiva a formação de pessoas críticas, cheios de atitudes de respeito mútuo, dignidade e solidariedade. Podendo ser utilizado como ferramenta pedagógica importante para se atingir os mais variados objetivos almejados pelo docente.

Este projeto teve como finalidade, promover uma formação significativa para os alunos do Curso de Licenciatura em Educação Física do IFRR, por meio de ações em parceria com escolas públicas. Permitindo sua maturação profissional como educador. Além disso, apresentar uma nova ferramenta com novas metodologias que podem ser utilizadas no ambiente escolar, que possam contribuir para a formação integral dos alunos das escolas parceiras no projeto.

MATERIAL E MÉTODOS

O projeto foi desenvolvido por meio de atividades e ações, baseados nos princípios do Judô, que exigiram dos acadêmicos participantes, dedicação, e domínio de táticas pedagógicas e educacionais, aprendidas durante seu período do curso, para se inserir e desenvolver uma atividade de caráter pedagógico, com uma intervenção diferenciada. Além disso, foi requerido dos jovens abrangidos pela execução do projeto, uma gama de características, como: concentração, dedicação, disciplina, habilidades motoras e cognitivas. Portanto esta pesquisa teve como população, acadêmicos e professores do Curso de Licenciatura em Educação Física, professores e alunos de três escolas estaduais do ensino médio, tendo como amostra 10 acadêmicos de Educação Física, 18 alunos do ensino médio de escolas estaduais, e 10 professores de cada escola, somando um total de 30 professores.

Para conhecer de que maneira as atividades pedagógicas dos acadêmicos de Educação Física influenciaram na formação dos alunos inscritos, essa pesquisa foi realizada através dos seguintes procedimentos metodológicos.

O início do projeto consistiu na sua divulgação para os acadêmicos do Curso de Licenciatura em Educação Física praticantes de Judô, após a divulgação foi aberto um período de inscrição para esses acadêmicos no qual obtivemos um total de 10 acadêmicos inscritos.

Seguido do período de inscrição foram iniciadas as oficinas de Judô para esses acadêmicos, com o objetivo de orientá-los em relação ao processo de ensino e aprendizagem do Judô, junto com debates sobre metodologias do ensino da educação física escolar. Essas oficinas e debates ocorreram durante todas as etapas deste projeto, baseado no processo histórico e filosófico do Judô, abordando aspectos pedagógicos de sua aprendizagem e nos princípios de boas condutas.

Para a realização deste projeto foram adquiridos materiais através do projeto institucional INOVA/IFRR, no qual foram adquiridos kimonos e placas de tatame, os kimonos foram distribuídos entre os alunos das escolas que se inscreveram neste projeto.

Após a aquisição de materiais, os acadêmicos inscritos partiram para a divulgação do projeto em escolas do ensino médio da rede pública de ensino, junto da divulgação foi realizado as inscrições dos alunos e a distribuição de kimonos entre eles, onde tivemos um total de 30 inscritos. Destes 30, 18 foram selecionados para participar do projeto através do desempenho escolar e avaliação comportamental feita pelo corpo docente da escola em que o aluno estava matriculado. Seguido da seleção destes alunos, foram iniciadas as intervenções, que aconteceram sob a orientação de um professor.

Essas intervenções foram realizadas no Instituto Federal de Roraima, com treinos de Judô três vezes na semana. Além dos treinos, também ocorreu um acompanhamento escolar, onde cada acadêmico ficou responsável por acompanhar 2 alunos, tais acompanhamentos foram feitos a fim de verificar a influência do Judô e das metodologias adotadas pelos acadêmicos no desenvolvimento humano dos alunos, e identificar possíveis melhoras em

relação ao seu desempenho em atividades desenvolvidas no âmbito escolar.

A última etapa desta pesquisa consistiu na avaliação do projeto, onde foram avaliados as influências das atividades pedagógicas de Educação Física nos treinos de Judô por meio de uma aplicação de um questionário fechado com os professores das respectivas escolas de cada aluno que participou do projeto, constaram no questionário, perguntas em relação ao desempenho escolar do aluno, comportamento em sala de aula e relações interpessoais com os colegas.

Também foi feita uma avaliação qualitativa do projeto pelos acadêmicos participantes, e pelos professores do Curso de Licenciatura em Educação Física, a fim de identificar os pontos positivos e dificuldades das ações realizadas no projeto.

RESULTADOS E DISCUSSÃO

O processo avaliativo desta pesquisa se deu através de três partes. A primeira parte consistiu em uma análise de desempenho e comportamento escolar dos alunos, esta análise foi realizada ao final do projeto pelo corpo docente das escolas, dando um total de 30 professores, através de um questionário fechado aplicado pelos acadêmicos de Educação Física voluntários neste projeto. Constaram nos questionários, perguntas em relação a percepção de melhoria do desempenho escolar, nível de melhoria, e se eles atribuíam essa melhoria em decorrência da participação dos alunos no projeto, no que se diz respeito ao comportamento, os professores avaliaram a capacidade de concentração dos alunos nas atividades desenvolvidas em sala de aula, comportamento em sala de aula, e relações interpessoais com os colegas.

Após a aplicação dos questionários, os dados que foram coletados apresentaram resultados positivos em relação a participação dos alunos no projeto, dados estes apresentados a seguir.



Figura 1: Questionário fechado com professores, percepção de melhoria de rendimento escolar dos alunos. IFRR, 2016

Na figura 1, foram apresentados dados em relação ao questionário aplicado com os professores dos alunos participantes deste projeto, no qual expõe dados a nível de rendimento escolar, onde podemos perceber, que 60% dos professores que participaram desta pesquisa deram um parecer positivo, em questão de qualidade (Figura 2) destes

60%, 66,6% perceberam uma melhora significativa de baixa a média no rendimento dos alunos participantes da pesquisa, e os outros 33,2% consideraram que houve uma melhora satisfatória neste rendimento.

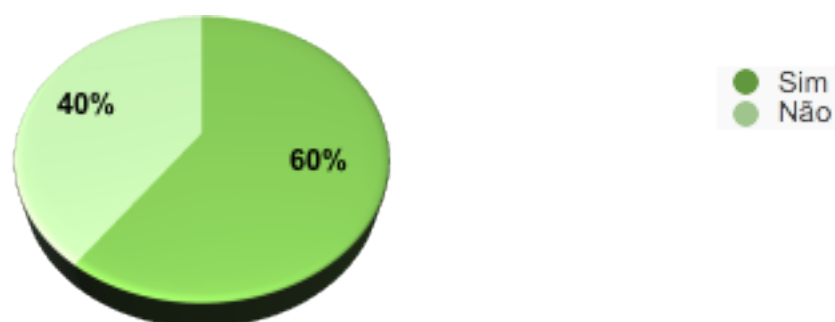

Figura 2: Questionário fechado com professores, percepção da qualidade do nível de melhora do rendimento escolar dos alunos. IFRR, 2016

A figura 3, relaciona o percentual de professores que consideram que a melhora em relação ao rendimento escolar se deve a inserção do aluno no projeto, onde é possível perceber que 55,5% dos professores, atribuem essa melhora ao projeto, 5,5% não, e 39% disseram que talvez essa melhora se deve pelo projeto.

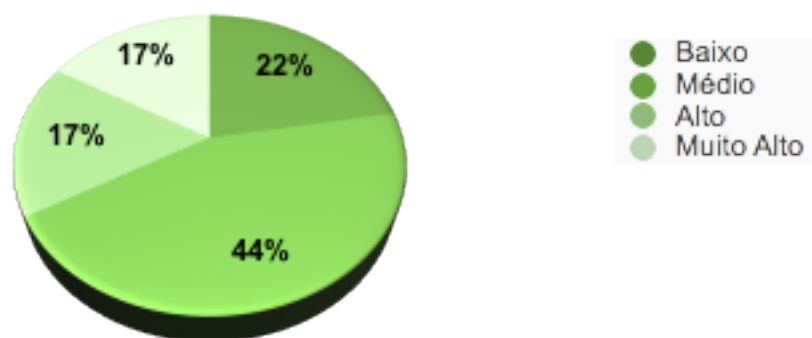

Figura 3: Questionário fechado com professores, atribuição de melhora de rendimento escolar ao projeto. IFRR, 2016

Em relação ao comportamento do aluno, os dados coletados se referem as respostas dos professores no questionário fechado, onde o objetivo era identificar possíveis melhorias de comportamento em sala, considerando fatores como capacidade concentração nas atividades propostas em sala e nas tarefas atribuídas, e relações interpessoais. Como podemos perceber na Figura 4, 83,3% dos professores relataram um progresso no que se refere a suas ações em sala de aula, 70% observaram uma melhora nas relações interpessoais com os colegas (Figura 5).



Figura 4: Questionário fechado com professores, percepção de melhoria no comportamento em sala. IFRR, 2016

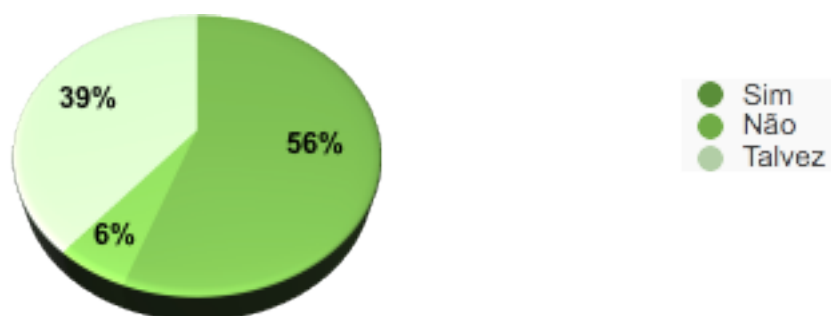

Figura 5: Questionário fechado com professores, percepção de melhoria nas relações interpessoais com os colegas. IFRR, 2016

Dos que relataram a melhoria no comportamento dos alunos, a Figura 6 apresenta um total de 66,6% de professores que atribuem essa melhoria em decorrência da participação do aluno nas atividades executadas durante o projeto, nessa análise, os professores levaram em conta atitudes e comportamentos que se destacavam antes da ingresso do aluno ao projeto.

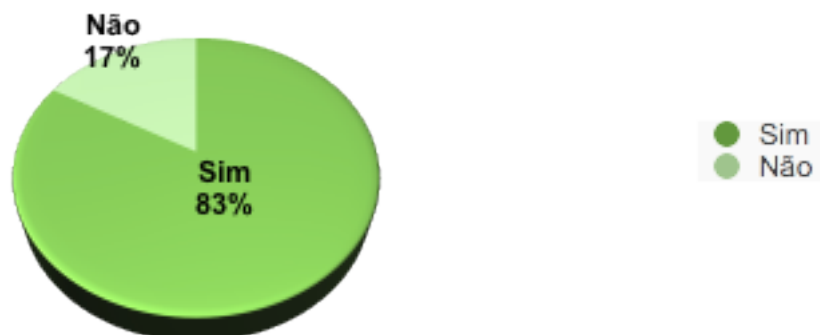

Figura 6: Questionário fechado com professores, atribuição de melhoria de comportamento ao projeto. IFRR, 2016

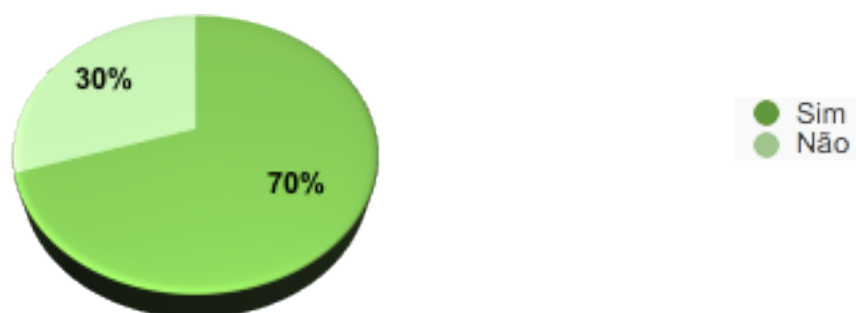
A segunda parte do processo avaliativo, consistiu em uma análise dos acadêmicos de Educação Física que participaram deste projeto, feita através de um relatório final apresentado por esses acadêmicos, a fim de saber o que esse projeto agregou na formação dos mesmos, onde foi descrito pela maioria, que este projeto os colocaram em situações desafiadoras, que exigiram reflexões sobre suas ações e metodologias adotadas, percebendo a importância de uma prática pedagógica inovadora na formação do aluno na

escola, e que a vivência neste projeto, contribuiu para a sua formação de professor.

A última parte de avaliação deste projeto, foi feita por professores do Curso de Licenciatura em Educação Física do IFRR que acompanharam as atividades realizadas neste projeto, no qual declararam a importância da construção de práticas docentes como essa, na formação de professores, os preparando para uma atuação significativa para a transformação social, valorizando o curso e profissionais da área, e que práticas como esta devem ser pertinentes, e cada vez mais presente na formação de professores, visto sua importância social no desenvolvimento da comunidade.

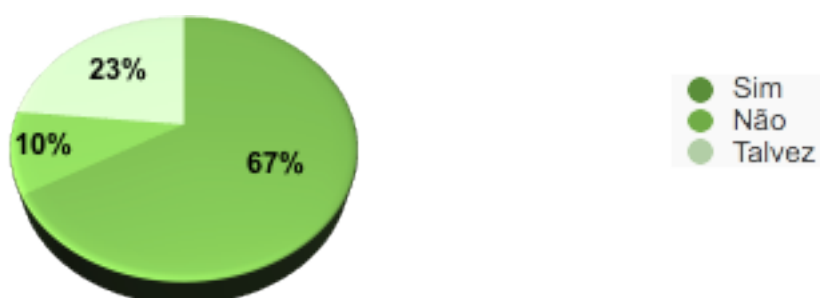
CONCLUSÕES

Podemos perceber através deste projeto, que práticas docentes como esta, geram impactos e benefícios em várias dimensões, incentivando a busca de novas metodologias de ensino, fomentando assim o enriquecimento do arcabouço metodológico na prática do desenvolvimento educacional da sociedade, uma vez que, o professor tem um papel fundamental na formação de cidadãos. Haja vista, que os profissionais de Educação Física estão cada vez mais desvalorizados pela sociedade em geral, os resultados desta prática docente, visam enaltecer o trabalho do professor, deixando evidente os reflexos de suas ações no ambiente escolar e social, valorizando suas práticas, dando credibilidade para a instituição formadora de professores, e destacando, a real importância que o professor de Educação Física tem na sociedade e na contribuição para o desenvolvimento do país.

REFERÊNCIAS

BAPTISTA, C. R. **Sobre as diferenças e as desvantagens: fala-se de qual educação especial** In: MARASCHIN, C. (Org.). Psicologia e educação: multiversos sentidos, olhares e experiências. Porto Alegre: UFRGS, 2003.

BRASIL, MEC: **Parâmetros Curriculares Nacionais-Educação Física**. 1997.

SOUZA, **O judô como ferramenta pedagógica nas aulas de educação física: perspectiva de seus educadores**. 2011

SOBRE OS AUTORES

ABIANE MARIA GOMES DE SOUZA SILVA: Graduação em Farmácia pela Universidade Federal de Alagoas; Ex-Bolsista Capes na modalidade Graduação-Sanduíche na Universidade de Toronto (Canadá) pelo programa Ciências sem Fronteiras; Grupo de pesquisa: Tecnologia e Controle de Qualidade de Medicamentos e Alimentos; Ex-Bolsista do Programa Institucional de Bolsas de Iniciação Científica (PIBIC); E-mail para contato: abiane_gomes@hotmail.com

ADALMÁRIA DINIZ FERREIRA: Bacharelada em Sistemas de Informação pelo Instituto Federal de Educação, Ciência e Tecnologia do Ceará (IFCE) – Campus Cedro.

ADELINE DE NAZARÉ MARTINS DA SILVA FERREIRA: Técnica em Informática Integrado ao Ensino Médio pelo Instituto Federal de Educação, Ciência e Tecnologia do Tocantins. (IFTO, 2017); Atualmente acadêmica de licenciatura em História na Universidade Federal do Tocantins- UFT. E-mail para contato: adelinedenazare@gmail.com

ADRIELE SANTOS DA SILVA: Licenciada em Ciências Biológicas pelo Instituto Federal de Educação, Ciência e Tecnologia de Rondônia; Mestranda em Microbiologia Agrícola pela Universidade Federal do Recôncavo da Bahia (PPGMA/UFRB); E-mail para contato: adrielesantos130895@gmail.com

ANA CARLA SILVA ALEXANDRE: professora do departamento de Enfermagem do Instituto Federal de Educação, Ciência e Tecnologia de Pernambuco (IFPE) – Campus Pesqueira. Membro do corpo docente do Programa de Pós-Graduação em Saúde Pública do Centro Universitário do Vale do Ipojuca (UNIFAVIP-Devry) em Caruaru –PE e do Programa de Pós-Graduação em Enfermagem em Urgência e Emergência da Escola Superior de Saúde de Arcoverde (ESSA) em Arcoverde-PE. Graduada em Enfermagem pela Autarquia de Ensino Superior de Arcoverde-PE. Doutora em Ciências da Saúde pelo Instituto Universitário Italiano de Rosário (IUNIR)- Rosário Argentina. Membro do Grupo de Pesquisa Cuidado e Promoção da Saúde do IFPE- Pesqueira. Email: anacarlalexandre@hotmail.com

ANA CLÁUDIA DE OLIVEIRA LOPES: Professora do Instituto Federal de Roraima, Graduada em Educação Física pela Pontifícia Universidade Católica do Paraná, Especialista em Educação Física pela Universidade Gama Filho, Especialista em Administração em Marketing pela Fundação Getúlio Vargas, Email: ana.lopes@ifrr.edu.br

ANA KARINE LARANJEIRA DE SÁ: Professora Instituto Federal de Ciências, Educação e Tecnologia de Pernambuco (IFPE)/ Campos Pesqueira; Membro do corpo docente do curso de bacharelado em Enfermagem pelo IFPE-Campus Pesqueira; Graduada em Enfermagem pela UFPE; Mestranda em Políticas Públicas pela UFPE; Grupo de Pesquisa: Cuidado e Promoção à Saúde do IFPE- Pesqueira. E-mail para contato: aklenf@hotmail.com

ANA MARIA DOS ANJOS CARNEIRO LEÃO: Universidade Federal Rural de Pernambuco, 52171-900, Recife/PE, Brasil. Graduada em Medicina (1986) e com mestrado em Bioquímica (1992) pela Universidade Federal de Pernambuco, tem doutorado em Ciências (Bioquímica) pela Universidade Federal do Paraná (1998). Realizou estágio pós doutoral na Universidade Federal do Ceará (2006).

ANGELA MATILDE DA SILVA ALVES: Instituto Federal de Alagoas; Mestre em Nutrição - UFAL (Análise de Alimentos e Segurança Alimentar); Possui graduação em Tecnologia em Laticínios pelo Instituto

Federal de Educação, Ciência e Tecnologia de Alagoas (IFAL), e ainda é técnica em química industrial pela mesma instituição, atuando principalmente nas seguintes áreas: tecnologia de produtos de origem animal, tecnologia de leite e derivados e no controle de qualidade de alimentos.

ANTONIO PAULINO DOS SANTOS: Assistente em Administração do Instituto Federal do Amazonas – IFAM *campus* Lábrea; Graduação em Análise e Desenvolvimento de Sistemas pela Universidade Estadual do Amazonas - UEA; Especialista em Gestão Pública Municipal pela Universidade Federal do Amazonas - UFAM; Mestre em Ensino Tecnológico pelo Instituto Federal de Educação, Ciência e Tecnologia do Amazonas – IFAM *campus* Manaus Centro; Grupo de pesquisa: Grupo de Estudo e Pesquisa sobre Processos Formativos de Professores no Ensino Tecnológico (GEPROFET), do Instituto Federal de Educação, Ciência e Tecnologia do Amazonas – IFAM *campus* Manaus Centro. E-mail para contato: antonio.santos@ifam.edu.br

BRUNA DE SOUZA ANDRADE: Licenciada em Ciências Biológicas pelo Instituto Federal de Educação, Ciência e Tecnologia de Rondônia; Mestranda em Biologia de Água Doce e Pesca Interior pelo Instituto Nacional de Pesquisas da Amazônia (BADPI/INPA); E-mail para contato: runa.andrade.b.s.a@gmail.com

CARLOS ALBERTO SOUSA DA SILVA: Graduado em Licenciatura em Educação Física pelo Instituto Federal de Roraima, Email: c.a_robertainho@hotmail.com

CÍCERO JAMELE DE JESUS SILVA: Bacharelado em Sistemas de Informação Instituto Federal de Educação, Ciência e Tecnologia do Ceará (IFCE) – Campus Cedro.

CLAUDIA DE MEDEIROS LIMA: Professora do Instituto Federal de Educação, Ciência e Tecnologia do Ceará; Graduação em Pedagogia pela Universidade Federal da Bahia; Mestrado em Educação pela Universidade Federal de Sergipe; Grupo de Pesquisa: Grupo de Pesquisa em Tecnologia, Educação e Gestão do Conhecimento- IFS. Email para contato: clamed.lima@hotmail.com

CLAUDIO JOSÉ DOS SANTOS JÚNIOR: Graduando do Curso de Licenciatura em Ciências Biológicas e do curso de Graduação em Medicina (Universidade Estadual de Ciências da Saúde de Alagoas). Técnico em Química Tecnológica e Industrial, IFAL-Campus Maceió. Bolsista de Pesquisa do PIBIC/CNPq. Departamento de Química e Tecnologia de Alimento do IFAL-Campus Maceió.

CLEILTON SAMPAIO DE FARIAS: Professor do Instituto Federal do Acre (IFAC); Graduação em Geografia pela Universidade Federal do Acre; Mestrado em Desenvolvimento Regional pela Universidade Federal do Acre; Doutorado em Ensino de Biociências e Saúde pelo IOC/Fiocruz; Doutorado Sanduíche pelo Instituto de Geografia e Ordenamento do Território – IGOT da Universidade de Lisboa - PT; Grupo de pesquisa: Relações Sociais e Educação - RESOE; E-mail para contato: cleilton.farias@ifac.edu.br

DAIANE APARECIDA TONACO: Professor do Instituto Federal de Educação, Ciência e Tecnologia do Tocantins; Graduação em história pela Universidade Estadual de Goiás (2006); Mestrado História pela Universidade Federal de Goiás (2010); Grupo de pesquisa: Vice-presidente do Núcleo de Estudos Afro-Brasileiros e Indígenas (NEABI), conforme consta em portaria nº 35/2018/ARN/REI/IFTO, no *Campus* Araguaína- TO. E-mail para contato: Daiane.tonaco@ifto.edu.br

DANIELLE DOS SANTOS TAVARES PEREIRA: Instituto Federal de Alagoas, Campus Murici Cj Prefeito Pedro Tenório Raposo, s/n, BR 104, Km 57, 57820-000; Murici/AL, Brasil; Possui graduação em Ciências Biológicas (Licenciatura e Bacharelado) pela Universidade Federal de Alagoas, mestrado em Bioquímica pela Universidade Federal de Pernambuco e Doutorado em Ciências Biológicas. Área de Concentração Biotecnologia - pela Universidade Federal de Pernambuco. Atualmente é professora (DE) do Instituto Federal de Educação, Ciência e Tecnologia de Alagoas (IFAL). Leciona nos cursos Técnicos de Agroecologia e Agroindústria no Campus Murici. Tem experiência na área de Bioquímica de Macromoléculas, Microbiologia Aplicada e Ensino de Ciências, com ênfase na extração e purificação de macromoléculas com potencial biotecnológico e estratégias didáticas aplicadas ao ensino de Ciências Biológicas.

DAVI MENDONÇA DOS SANTOS: Licenciado em Ciências Biológicas pelo Instituto Federal de Educação, Ciência e Tecnologia de Rondônia – IFRO. E-mail para contato: dmdsantos37@gmail.com

DELMA SILVA NASCIMENTO: Graduanda em Licenciatura em Química pelo Instituto Federal de Educação, Ciência e Tecnologia do Maranhão - Campus Zé Doca; E-mail: delminha997@gmail.com

DORIVALDO VICENTE JÚNIOR: Graduado em Licenciatura em Educação Física pelo Instituto Federal de Roraima, Email: dori.junior@hotmail.com

EDGAR VIEIRA DA SILVA: Graduação (em andamento) Licenciatura em Química; Grupo de Pesquisa: Grupo de Pesquisa em Tecnologia, Educação e Gestão do Conhecimento- IFS; Email para contato: edgar.srn@hotmail.com

EDNILDA MOTA SOUSA: Graduando em Licenciatura em Biologia pelo Instituto Federal do Maranhão, campus São Luís- Monte Castelo. Atualmente engajado no projeto de pesquisa Riscos e doenças relacionadas à sexualidade em adolescentes de São Luís- MA. E-mail: ednildams@gmail.com

ELAYNE DA SILVA MELO: Graduanda em Licenciatura em Ciências Biológicas pelo Instituto Federal de Educação, Ciências e Tecnologia de Roraima. Email: elayne.ghabriel@hotmail.com

FÁBIO TEIXEIRA LIMA: Professor do Instituto Federal de Educação, Ciência e Tecnologia do Amazonas - IFAM *campus* Avançado de Manacapuru; Graduação em Licenciatura Plena em História, pelo Centro Universitário do Norte - UNINORTE; Mestrado em História e Estudos Culturais pela Universidade Federal de Rondônia-UNIR; Grupo de pesquisa: Grupo de Estudos e Pesquisas em Educação, Trabalho e Profissionalização Docente-GEPE; E-mail para contato: fabio.lima@ifam.edu.br

FRANCISCO DAS CHAGAS DOS SANTOS: Universidade Federal da Paraíba – Rio Tinto/PB. Discente do curso de Licenciatura em Ciência da Computação pela UFPB, Campos VI. Possui trabalhos publicados nos Anais do COPRESIS (Congresso Nacional de Práticas Educativas), no CONEDU (Congresso Nacional de Educação) e na Jornada de Estudos Freireana. Membro do Grupo de Estudo e Pesquisa em Educação, Etnia e Economia Solidária (GEpeeS), UFPB Campos IV.

FRANK DOS SANTOS DA SILVA: Graduado em Licenciatura Química pelo Instituto Federal de Educação, Ciência e Tecnologia do Maranhão - Campus Zé Doca; E-mail: frank57_@outlook.com.

GEISSIANE NEVES TOLEDO: Licenciada em Ciências Biológicas pelo Instituto Federal de Educação,

Ciência e Tecnologia de Rondônia – IFRO; Pós-Graduanda em Zoologia, Ecologia e Manejo da Vida Silvestre pela Faculdade Santo André; Mestranda em Zoologia pela Universidade Federal do Paraná (PPGZOO/UFPR). E-mail para contato: geissyneves@gmail.com

GIULIA BARBOSA GOULART: Graduanda do curso de Medicina Veterinária da Universidade Católica do Tocantins. E-mail: giuliabgsilvaa@outlook.com

GLENNA FARIAS DE LIMA: Bolsista de iniciação científica do Instituto Federal do Acre; Estudante do curso técnico em Informática; E-mail para contato: fariaslene10@gmail.com

HALERRANDRO GOMES BORBA: Graduanda do Curso de Bacharelado em Enfermagem pelo Instituto Federal de Educação, Ciência e Tecnologia de Pernambuco - Campus Pesqueira. E-mail: Halerrandroborba@icloud.com

HIARLEY MARTINS LIRA: Discente do curso técnico integrado em eletromecânica - Instituto Federal de Educação Ciência e Tecnologia da Paraíba – IFPB – Campus Cajazeiras

HIWANARA CORRÊA DOS SANTOS: Graduanda em Tecnologia de Alimentos do pelo Instituto Federal de Educação, Ciência e Tecnologia do Maranhão - Campus Zé Doca; Bolsista PIBIT/IFMA; E-mail: hiwanara.santos@gmail.com.

ILZA FERNANDA BARBOZA DUARTE: Graduação em Farmácia pela Universidade Federal de Alagoas; Ex-Bolsista Capes na modalidade Graduação-Sanduiche na Universidade de Milão (Itália) pelo programa Ciências sem Fronteiras; Grupo de pesquisa: Tecnologia e Controle de Qualidade de Medicamentos e Alimentos; Ex-Bolsista do Programa Institucional de Bolsas de Iniciação em Desenvolvimento Tecnológico e Inovação (PIBITI) e do Programa Institucional de Bolsas de Iniciação Científica (PIBIC); E-mail para contato: ilzafernandabd@hotmail.com

IRINALDO DINIZ BASÍLIO JÚNIOR: Professor da Universidade Federal de Alagoas; Membro do corpo docente do Programa de Pós-Graduação em Ciências Farmacêuticas pela Universidade Federal de Alagoas; Graduação em Farmácia pela Universidade Federal da Paraíba; Mestrado em Produtos Naturais e Sintéticos Bioativos pela Universidade Federal da Paraíba; Doutorado em Produtos Naturais e Sintéticos Bioativos pela Universidade Federal da Paraíba; Grupo de pesquisa: Tecnologia e Controle de Qualidade de Medicamentos e Alimentos; Bolsista Produtividade em Pesquisa pela Fundação CNPq; E-mail para contato: irinaldodiniz@gmail.com

IVO JOSÉ DA COSTA JÚNIOR: Universidade Federal da Paraíba – Rio Tinto/PB; Graduando em Licenciatura em Ciência da Computação pela UFPB. Técnico em Edição Gráfica com experiência em programação; profissional Fullstack. Trabalha com Designer Ux e Designer Ui em todas as plataformas. Congressista ativo em publicações entre revistas e anais. Estudante de Pentest e técnicas de invasões, empreendedor e co-fundador de Startups que se encontram em processo de maturação. **E-mail:** ivo.jose@dce.ufpb.br

IZABELY MELO SILVA: Aluna do curso técnico em Agroindústria, 3º ano, do Instituto Federal de Alagoas- Campus Batalha; Grupo de pesquisa: [Desenvolvimento e sustentabilidade no sertão de Alagoas - IFAL](#); E-mail para contato: izabelymelo4@gmail.com

JACKSON PINTO SILVA: Professora do Instituto Federal de Educação, Ciência e Tecnologia de Alagoas; Departamento de Formação Geral do IFAL-Campus Maceió; Membro do corpo docente do Programa de Pós-Graduação em Química Tecnológica, do IFAL-Campus Maceió; Graduação em Geografia pela Universidade Federal de Alagoas (UFAL); Mestrado em Análise de Sistemas Ambientais pelo Centro de Estudo de Maceió (CESMAC); Grupo de pesquisa CNPq: Grupo de Pesquisa e Extensão em Desenvolvimento Sustentável, Políticas Públicas e Empreendimentos em EcoTurismo, Hospitalidade e Gastronomia.

JACQUELINE ANTARES DINIZ BASÍLIO: Professora do Centro Universitário Cesmac-AL; Graduação em Enfermagem pela Santa Emília de Rodat em João Pessoa-PA; Mestrado em Enfermagem pela Universidade Federal da Pernambuco; Doutoranda em Biotecnologia – Rede Nordeste de Biotecnologia (RENORBIO), UFAL; E-mail para contato: jacquelinebasilio77@gmail.com

JAIR JOSÉ MALDANER: Professor do Instituto Federal do Tocantins - IFTO- Campus Palmas. Membro do corpo docente do Programa de Pós-Graduação em Educação Profissional e Tecnológica – ProfEPT do IFTO. Licenciado em Filosofia pela Universidade de Passo Fundo. Mestrado em Educação pela Universidade de Brasília. Doutor em Educação pela Universidade de Brasília, Grupo de Pesquisa CNPQ IFTO Educação, Trabalho e Tecnologias. Email: jairmaldaner@yahoo.com.br

JANAINA COSTA E SILVA: Professora do Instituto Federal de Educação Ciência e Tecnologia; Membro do corpo docente do Curso de Licenciatura em Ciências Biológicas do Instituto Federal de Educação, Ciência e Tecnologia do Tocantins - *Campus* Araguatins; Graduada em licenciatura em Ciências Biológicas pela Universidade Estadual do Piauí- Campus Floriano; Mestre em Agroenergia pela Universidade Federal do Tocantins- *Campus* Palmas; Grupo de pesquisa: CONHECIMENTO, EDUCAÇÃO E SUSTENTABILIDADE EM AÇÃO

JESSÉ ROSA DE MORAIS: Graduando do curso de Administração da Universidade do Tocantins. E-mail: jesse.rosa@mail.uft.edu.br

JHEYLE RAQUEL DE O. XAVIER: Bacharelanda em Sistemas de Informação pelo Instituto Federal de Educação, Ciência e Tecnologia do Ceará (IFCE) – Campus Cedro.

JHONES DE SOUZA ANDRADE: Licenciado em Ciências Biológicas pelo Instituto Federal de Educação, Ciência e Tecnologia de Rondônia; E-mail para contato: jhones_cienciasbiologicas@hotmail.com

JOANNA BEATRIZ ALMEIDA SILVA: Aluna do curso técnico em Agroindústria, 3º ano, do Instituto Federal de Alagoas- Campus Batalha; Grupo de pesquisa: [Desenvolvimento e sustentabilidade no sertão de Alagoas - IFAL](#). E-mail para contato: joanna.beatriz@outlook.com

JOÃO PEDRO DA COSTA SOARES DE AZEVEDO: Universidade Federal da Paraíba – Rio Tinto/PB. Graduando em Ciências da Computação pela Universidade Federal da Paraíba, UFPB (2018); Atualmente trabalhamos com Servidores FTP de arquivos; Trabalhando com Hospedagem de Sites em dedicados fora do Brasil e dentro do Brasil. Tem experiência na área de TI e como criador de conteúdo digital, manutenção em sites correção de erros de Hospedagem e manutenção e configurações de servidores.

JOSIANE FARACO DE ANDRADE ROCHA: Professora do Instituto Federal de Educação, Ciência e Tecnologia do Amazonas - IFAM *campus* Lábrea; Graduação em Licenciatura Plena em Língua Portuguesa, pela Universidade Federal do Amazonas; Especialista em Produção Textual, pela Universidade Federal do Amazonas; E-mail para contato: faraco@ifam.edu.br

JOSUÉ SANTOS: Sociólogo da Prefeitura Municipal de Rio Branco; Graduação em Ciências Sociais pela Universidade Federal do Acre; Mestrado em Desenvolvimento Regional pela Universidade Federal do Acre; E-mail para contato: jsantosibfa@gmail.com

KERLLANE RAFAELLA FREIRE DO NASCIMENTO SANTOS: Graduanda do Curso de Enfermagem pelo Instituto Federal de Educação, Ciência e Tecnologia de Pernambuco - Campus Pesqueira. E-mail: kerllanerafaellasantos@gmail.com

LARISSA MICHELLE TENÓRIO DE VASCONCELOS: Graduanda do Curso de Enfermagem pelo Instituto Federal de Educação, Ciência e Tecnologia de Pernambuco - Campus Pesqueira. E-mail: larissatenorioifpe@gmail.com

LEONARDO DE OLIVEIRA SOUZA: Graduando em Licenciatura em Biologia pelo Instituto Federal do Maranhão, *campus* São Luís- Monte Castelo. Atualmente engajado no projeto de pesquisa Riscos e doenças relacionadas à sexualidade em adolescentes de São Luís- MA; e-mail: leonardhosouza@gmail.com

LUANA CASSANDRA BREITENBACH BARROSO COELHO: Possui graduação em Engenharia Agrônoma pela Universidade Federal Rural de Pernambuco (1966), Mestrado em Bioquímica pela Universidade Federal de Pernambuco, UFPE (1976) e Doutorado em Bioquímica - University of London (1982). Atuou na Pós-Graduação brasileira como Coordenadora do Mestrado em Bioquímica (1986-1998) e do Doutorado em Ciências Biológicas (1998-2004) da UFPE, implantando o Mestrado em Ciências Biológicas do Programa. Atua como Professora Permanente dos Programas de Pós-graduação em Bioquímica e Fisiologia (PPGBF) e em Ciências Biológicas (PPGCB) da UFPE.

LUCAS CARDOSO DOS SANTOS: Universidade Federal da Paraíba – Rio Tinto/PB. Discente do curso de Licenciatura em Ciência da Computação pela UFPB, com trabalhos publicados no COPRESIS (Congresso Nacional de Práticas Educativas), no CONEDU (Congresso Nacional de Educação) e na Jornada de Estudos Freireana. Participou do projeto de monitoria do *campus* IV como bolsista por um ano.

LUCIELLY KEILLA FALCÃO NERI DE OLIVEIRA: Graduanda do Curso de Enfermagem pelo Instituto Federal de Educação, Ciência e Tecnologia de Pernambuco - Campus Pesqueira. E-mail para contato: Keillaneri@hotmail.com

LUIZ NELDECILIO ALVES VITOR: Licenciatura Plena em Biologia- Universidade Estadual Vale do Acaraú. UVA; Mestre em Desenvolvimento Regional Sustentável – Universidade Federal do Cariri – UFCA; Professor de Biologia Geral, Educação Ambiental e Meio Ambiente – Instituto Federal de Educação Ciência e Tecnologia da Paraíba – IFPB - Campus Cajazeiras. Contato: luizifpbcajazeiras@gmail.com

MAÍLA BEZERRA SOUZA: Discente de Bacharelado em Enfermagem pelo Instituto Federal de

Educação, Ciência e Tecnologia de Pernambuco – IFPE *Campus* Pesqueira-PE; Grupo de pesquisa: Cuidado e Promoção a Saúde; Bolsista PIBIC do IFPE; E-mail para contato: mailabzrr@gmail.com

MÁRCIA MENDES DE LIMA: Professora de Ensino Básico, Técnico e Tecnológico do Instituto Federal de Rondônia – IFRO; Graduada em Licenciatura em Ciências biológicas pela União das escolas superiores de Rondônia – UNIRON; Mestre em Ciências Ambientais pela Universidade Federal de Rondônia – UNIR. E-mail para contato: marcia.lima@ifro.edu.br

MARIA CRISTINA MOREIRA DA SILVA: Especialista em Metodologia do Ensino Superior pela Universidade Federal do Maranhão. Mestre em Educação pela Universidade Estadual do Ceará. Professora Adjunta IV do Departamento Acadêmico de Ciências Humanas e Sociais do Instituto Federal de Educação, Ciência e Tecnologia do Maranhão. Integrante do GERAMUS - Grupo de pesquisa e extensão sobre Relações de Gênero, Étnico-Raciais, Geracional, Mulheres e Feminismo. Linha de Pesquisa: Violência de gênero, étnico-racial e geracional. e-mail: mcristina@ifma.edu.br

MARIA EDUARDA MELO DA PAZ : Aluna do curso técnico em Agroindústria, 3º ano, do Instituto Federal de Alagoas- Campus Batalha; Grupo de pesquisa: [Desenvolvimento e sustentabilidade no sertão de Alagoas - IFAL](#). E-mail para contato: eduardamelo777@gmail.com

MARIA FRANCISCA DA SILVA MELO: Graduação em Licenciatura em Ciências Biológicas pelo Instituto Federal de Educação, Ciência e Tecnologia do Tocantins - *Campus* Araguatins; Pós-Graduação em Gestão Ambiental pela Faculdade Integrada de Araguatins – Faiara. E-mail para contato: mar.bio12@hotmail.com

MARIA HELENA MADRUGA LIMA RIBEIRO: Laboratório de Imunopatologia Keizo Asami, Universidade Federal de Pernambuco, 50670-901, Recife/PE, Brasil; Possui Graduação em Medicina Veterinária pela Universidade Federal Rural de Pernambuco (1992), Graduação em Licenciatura Plena em Ciências Agropecuárias pela Universidade Federal Rural de Pernambuco (1993), Residência Médica Veterinária, Mestrado em Zootecnia pela Universidade Federal Rural de Pernambuco (2002). Atualmente é Médica Veterinária, Chefe e Responsável Técnica pelo Biotério do Laboratório de Imunopatologia Keizo Asami (LIKA) da Universidade Federal de Pernambuco (UFPE), Doutora em Biociência Animal pela Universidade Federal Rural de Pernambuco (2011). Com experiência na área de Clínica Médica, Cirurgia e Bioterismo.

MARIA TEREZA DOS SANTOS CORREIA: Departamento de Bioquímica, Centro de Ciências Biológicas, Universidade Federal de Pernambuco, 50670-901, Recife/PE, Brasil. Possui graduação em Química Industrial pela Universidade Federal de Pernambuco (1980), mestrado em Bioquímica pela Universidade Federal de Pernambuco (1989) e doutorado em Ciências Biológicas (Biologia Molecular) pela Universidade Federal de São Paulo (1995). Atualmente é professor associado 4 da Universidade Federal de Pernambuco, Bolsista de Produtividade em Pesquisa do CNPq - Nível 1C, vice-coordenadora (agosto 2013) do Programa de Pós-graduação em Ciências Biológicas (PPGCB) e Sub-chefe (maio de 2013) do Departamento de Bioquímica. Coordenadora Geral do Programa PIBIC da UFPE.

MARIANE FREIESLEBEN: Membro do corpo docente do curso de Tecnólogo em Alimentos do Instituto Federal de Educação, Ciência e Tecnologia do Tocantins – Campus Paraíso do Tocantins – IFTO. Docente de Geografia – IFTO – Instituto Federal de Educação, Ciência e Tecnologia do Tocantins

– Campus Paraíso do Tocantins. Graduação em Licenciatura Plena de Geografia pela Universidade Estadual do Maranhão – Campus Imperatriz. Mestre em Ciências do Ambiente pela Universidade Federal do Tocantins – Campus Palmas. E-mail para contato: mariane@ifto.edu.br

MATTEUS FREITAS DE OLIVEIRA: Professor EBTT/ Geografia do Instituto Federal de Alagoas- Campus Batalha; Membro do corpo docente do Programa de Pós-Graduação lato senso em Educação do Campo do Instituto Federal Baiano – Campus Serrinha- Bahia; Graduação em Licenciatura em Geografia pela Universidade Estadual de Feira de Santana/ Bahia; Mestrado em Geografia pela Universidade Federal da Bahia; Grupo de pesquisa: [Desenvolvimento e sustentabilidade no sertão de Alagoas - IFAL](#); E-mail para contato: matteusfreitas@gmail.com

MAYARA KYLMA VIEIRA: Discente do curso de Enfermagem da Faculdade Uninassau – JP. E-mail: mayarakilma@hotmail.com

MIRIAN LIMA CAVALCANTE: Graduando em Licenciatura em Biologia pelo Instituto Federal do Maranhão, campus São Luís- Monte Castelo. Atualmente engajado no projeto de pesquisa Riscos e doenças relacionadas à sexualidade em adolescentes de São Luís- MA. e-mail: lcavalcante_1@hotmail.com

MÍRIAN NICHIDA: Docente de Língua Portuguesa e Inglesa – IFTO – Instituto Federal de Educação, Ciência e Tecnologia do Tocantins – Campus Paraíso do Tocantins. Graduação em Licenciatura Plena em Letra - Inglês pela Universidade Estadual do Goiás – Campus Itaporanga. E-mail para contato: miriannichida@ifto.edu.br

NALYANNE SANTOS DE MELO: Graduando em Licenciatura em Biologia pelo Instituto Federal do Maranhão, campus São Luís- Monte Castelo. Participante do projeto LecBio- Laboratório do Ensino de Ciências e Biologia. e-mail: nalyannemelo@hotmail.com

NICHOLE AMANDA FERREIRA RIBEIRO: Graduando em Licenciatura em Biologia pelo Instituto Federal do Maranhão, campus São Luís- Monte Castelo. Atualmente engajado como bolsista no projeto de pesquisa Riscos e doenças relacionadas à sexualidade em adolescentes de São Luís- MA. e-mail: nini_amanda@hotmail.com

OSIEL CÉSAR DA TRINDADE JUNIOR: Professor de Biologia do Instituto Federal de Educação do Maranhão, Campus Codó; Graduação em Licenciatura em Ciências Biológicas pela Universidade estadual do Piauí; Mestrado em Desenvolvimento e Meio Ambiente pela Universidade Federal do Piauí; Doutorado em Educação pela Universidade Nacional de Rosário na Argentina; E-mail para contato: osiel.junior@ifma.edu.br

PAULO HENRIQUE DE LIMA REINBOLD: Professor do Instituto Federal de Roraima, Graduado em Educação Física pela Universidade Federal de Santa Maria, especialista em Licenciatura em Educação Física pela Faculdades Unidas de Bage, Mestre em Ciência da Educação, Email: pauloreinbold@ifrr.eu.br

RAFAELLA ALVES DE SOUSA: Bacharelanda em Sistemas de Informação pelo Instituto Federal de Educação, Ciência e Tecnologia do Ceará (IFCE) – Campus Cedro.

RAIANA APOLINÁRIO DE PAULA: Departamento de Bioquímica, Centro de Ciências Biológicas, Universidade Federal de Pernambuco, 50670-901, Recife/PE, Brasil. Bolsista de cooperação técnica do CETENE. Doutora pelo Programa de Pós-graduação Bioquímica e Fisiologia pela UFPE, com intercâmbio na UNIFESP e UFRJ atuando nas áreas de Bioquímica e Biotecnologia - Química de Macromoléculas. Mestre em Bioquímica e Fisiologia pela UFPE e Biomédica Graduada pela UFPE.

RAQUEL DE LIMA CHICUTA: Graduanda do Curso de Nutrição. Técnica em Química Tecnológica e Industrial. Bolsista-Voluntária de Pesquisa do PIBIC/CNPq. Departamento de Química e Tecnologia de Alimento do IFAL-Campus Maceió.

RAYANE SOARES DE CASTRO: Graduanda em Licenciatura em Ciências Biológicas pelo Instituto Federal de Educação, Ciências e Tecnologia de Roraima. Email: rayanesoares793@gmail.com

RENATA ALVES DE SOUSA: Licenciada em Ciências Biológicas pelo Instituto Federal de Educação, Ciência e Tecnologia de Rondônia; Mestranda em Microbiologia Agrícola pela Universidade Federal do Recôncavo da Bahia (PPGMA/UFRB); E-mail para contato: renatacbi18@gmail.com

RICARDO DOS SANTOS PEREIRA: Técnico de Laboratório em Biologia do Instituto Federal do Acre (IFAC); Graduação em Ciências Biológicas pela Universidade Federal Fluminense; Mestrado em Bioquímica pela Universidade Federal do Rio de Janeiro; Doutorado em Biologia Celular e Molecular pelo IOC/Fiocruz; Grupo de pesquisa: Relações Sociais e Educação - RESOE; E-mail para contato: ricardo.pereira@ifac.edu.br.

RICARDO LUIZ LANGE NESS: Possui graduação em Agronomia pela Universidade Federal do Ceará - UFC (1985), mestrado em Agronomia (Solos e Nutrição de Plantas) pela UFC (1989) e doutorado em Agricultura Tropical e Subtropical pela Georg-August-Universität - Göttingen (1998). É professor Associado I e ensina na graduação e no Programa de Pós-Graduação em Desenvolvimento Regional Sustentável - PRODER na Universidade Federal do Cariri - UFCA, criada em 05 de junho de 2013, onde exerce o cargo de vice-reitor. Entre 2006 e 2013 foi coordenador do Curso de Agronomia, vice-diretor e diretor do Campus da UFC no Cariri. Tem experiência na área de Agronomia em Ciência do Solo com ênfase em Química, Fertilidade e Biologia do Solo.

ROBERVAM DE MOURA PEDROZA: Docente do curso bacharelado em Enfermagem do Instituto Federal de Educação, Ciência e Tecnologia de Pernambuco – IFPE; *Campus* Pesqueira-PE, do qual é coordenador desde 2014; Graduação em Enfermagem pela Universidade Estadual da Paraíba; Mestrado em Saúde da Família pela Universidade Federal do Rio Grande do Norte - UFRN; Grupo de pesquisa: Cuidado em saúde, promoção da saúde; E-mail para contato: robervam@pesqueira.ifpe.edu.br

RODRIGO ÁBNNER GONÇALVES MENEZES: Professor do Instituto Federal de Educação, Ciência e Tecnologia do Ceará (IFCE) – Campus Cedro; Graduação em Administração pela Faculdade Leão Sampaio; Mestrado em Administração pela Universidade Estadual do Ceará (UECE); E-mail para contato: rodrigoabnner@gmail.com

ROSENILDA DO NASCIMENTO CARDOSO: Professora da Escola Estadual Girassol de Tempo Integral Augustinópolis; Graduação em Licenciatura em Ciências Biológicas pelo Instituto Federal de Educação, Ciências e Tecnologias - *Campus* Araguatins; Pós-Graduação em Gestão Ambiental pela

ROSILAINE NOGUEIRA COITINHO: Discente do Curso de Licenciatura em Ciências Biológicas pelo Instituto Federal de Educação, Ciência e Tecnologia de Rondônia – IFRO. E-mail para contato: rosilaine.bela@gmail.com

SAMARA MARIA DE JESUS VERAS: Graduanda do Curso de Enfermagem pelo Instituto Federal de Educação, Ciência e Tecnologia de Pernambuco - Campus Pesqueira. E-mail: samaramariadejesus@gmail.com

SARAHBELLE LEITTE CARTAXO: Professora do Instituto Federal de Educação, Ciência e Tecnologia da Paraíba, campus-Cajazeiras. Mestre em Bioprospecção Molecular pela Universidade Regional do Cariri-URCA. Bacharel em Ciências Biológicas pela mesma Universidade. Tem experiência na área de Botânica, com ênfase em Botânica Aplicada, atuando principalmente nos seguintes temas: Etnobotânica e Plantas Medicinais. Com experiência também em Meio Ambiente.

SHIRLEY ANTAS DE LIMA: Faculdade UNINASSAU – João Pessoa/PB; Graduação em Administração Hospitalar pelo Instituto de Educação Superior da Paraíba, Iesp (2003), Graduação em Enfermagem pelo Centro Universitário de João Pessoa, UNIPÊ (2010). Especialização em Unidade de Terapia Intensiva (2014); Mestre pelo Instituto Brasileiro de Terapia Intensiva - Ibrati (2014). Atualmente exerce a Função de Coordenadora de Atenção Básica do Município de Sobrado- PB; Enfermeira do Centro de Atenção Psicossocial (CAPS AD III) do Município de Mamanguape-PB. Tem experiência na área de enfermagem, com ênfase em clínica médica, urgência e emergência, atuando principalmente nos seguintes temas: Enfermagem Assistencial, Urgência e Emergência e Saúde Pública. Atualmente leciona nas Faculdades, Uninassau, no Curso de Enfermagem e na COESP no Curso de Gestão Hospitalar. **E-mail:** shirleylima34@gmail.com

SILVANA CAVALCANTI DOS SANTOS: Professora Instituto Federal de Ciências, Educação e Tecnologia de Pernambuco (IFPE)/ Campos Pesqueira

STEPHANE MARCELE ALMEIDA BRAGA: Discente de Bacharelado em Enfermagem pelo Instituto Federal de Educação, Ciência e Tecnologia de Pernambuco – IFPE *Campus* Pesqueira-PE; Grupo de pesquisa: Cuidado e Promoção a Saúde; Bolsista PIBIC do IFPE; E-mail para contato: stephanemarcele@hotmail.com

THIAGO PACIFE DE LIMA: Professor de Matemática no Instituto Federal de Rondônia - IFRO; Graduação em Matemática pela Fundação Universidade Federal de Rondônia – UNIR, Campus de Ji-Paraná; Mestrado em Administração pela Fundação Universidade Federal de Rondônia – UNIR; Membro do Grupo de Estudo e Pesquisa em Inovação e Sustentabilidade da Amazônia – GEPISA/IFRO

UDINE GARCIA BENEDETTI: Professor do Instituto Federal de Educação, Ciências e Tecnologia de Roraima. Graduação em Licenciatura Plena em Ciências Biológicas pela Universidade Federal de Roraima. Mestrado em Recursos Naturais pela Universidade Federal de Roraima. Email: udine.benedetti@ifrr.edu.br

VALDECIR SANTOS NOGUEIRA: Técnico de Laboratório de Informática do Instituto Federal do

Amazonas - IFAM - *campus* Lábrea; Graduação em Análise e Desenvolvimento de Sistemas pela Universidade Estadual do Amazonas - UEA; Graduado em Administração pela Universidade Federal do Amazonas - UFAM; Especialista em Gestão Pública pela Universidade Federal do Amazonas - UFAM; Grupo de pesquisa: Desenvolvimento regional e meio ambiente no médio Purus, do(a) Instituto Federal de Educação, Ciência e Tecnologia do Amazonas. E-mail para contato: nogueira@ifam.edu.br

VALDEMIR DA COSTA SILVA: Graduação em Farmácia pela Universidade Federal de Alagoas; Mestrando no Programa de Pós-Graduação em Ciências Farmacêuticas pela Universidade Federal de Alagoas; Grupo de pesquisa: Tecnologia e Controle de Qualidade de Medicamentos e Alimentos; Ex-Bolsista do Programa Institucional de Bolsas de Iniciação em Desenvolvimento Tecnológico e Inovação (PIBITI); E-mail para contato: valldemir_costa@hotmail.com

VALDIRENE PEREIRA DA SILVA CARVALHO: Professora do Curso de Bacharelado em Enfermagem do Instituto Federal de Educação Ciências e Tecnologia de Pernambuco – Campus Pesqueira; Graduação em Enfermagem pela Universidade de Pernambuco (UPE); Mestrado em Gestão e Economia da Saúde pela Universidade Federal de Pernambuco; Grupo de Pesquisa: Saúde Coletiva e prática Interdisciplinares. E-mail: valpscarvalho@yahoo.com.br

VÂNIA DE JESUS: Assistente Social do Instituto Federal de Educação, Ciência e Tecnologia de Sergipe; Graduação em Serviço Social pela Universidade Federal de Sergipe; Mestrado (em andamento) em Propriedade Intelectual pela Universidade Federal de Sergipe; Grupo de Pesquisa: Grupo de Pesquisa em Tecnologia, Educação e Gestão do Conhecimento- IFS. Email para contato: vaniajesus2@gmail.com

VÂNIA NASCIMENTO TENÓRIO SILVA: Professora do Instituto Federal de Educação, Ciência e Tecnologia de Alagoas; Departamento de Química e Tecnologia de Alimento do IFAL-Campus Maceió; Membro do corpo docente do Programa de Pós-Graduação em QUÍMICA TECNOLÓGICA, IFAL-Campus Maceió; Graduação em Química pela Universidade Federal de Alagoas (UFAL); Mestrado em Química e Biotecnologia pela Universidade Universidade Federal de Alagoas (UFAL); Doutoranda em Ciências da Educação pela Universidad Tecnológica Intercontinental; Grupo de pesquisa CNPq: Ensino e aprendizagem em educação a distância

VICTOR VIEIRA DE MELO OLIVEIRA: Faculdade COESP – João Pessoa/PB. Graduado no Curso Superior de Tecnologia em Administração pela Universidade Norte do Paraná (2008); Pós-Graduação em Docência do Ensino Superior pela Faculdade Cristo Rei (2012), Pós-Graduação em Educação Global, Inteligências Humanas e Construção da Cidadania (2017), Gestor em operações administrativas com ampla experiência na área Administrativa e Consultoria, inclusive em Licitações Públicas, vasta atuação em Cargo de Diretoria. Professor convidado da Faculdade Joao Calvino – FJC ministrando módulo do Curso de Especialização Lato Sensu turma de MBA em Gestão Estratégica de Pessoas, (2013), módulo do Curso de Especialização Lato Sensu turma de MBA em Psicologia Organizacional (2014), Professor convidado da Faculdade Metropolitana de Ciências e Tecnologia – FAMEC ministrando módulo do Curso de Pós-Graduação em Gestão Hospitalar e de Serviços de Saúde, na cidade de Natal/RN (2017) e módulo Pós-Graduação em Gestão Hospitalar e de Serviços de Saúde, na cidade de Recife/PE (2018).

XÊNIA DE CASTRO BARBOSA: Professora de História no Instituto Federal de Rondônia - IFRO; Graduação em História pela Fundação Universidade Federal de Rondônia – UNIR; Mestrado em História Social pela Universidade de São Paulo – USP; Doutorado em Geografia pela Fundação Universidade Federal de Rondônia – UNIR; Líder do Grupo de Pesquisa NEHLI/IFRO – Núcleo de Estudos Históricos e Literários;

Agência Brasileira do ISBN

ISBN 978-85-93243-99-8



9 788593 243998