

Natália Lampert Batista
Tascieli Feltrin
Maurício Rizzatti
(Organizadores)

Formação, Prática e Pesquisa em Educação 2

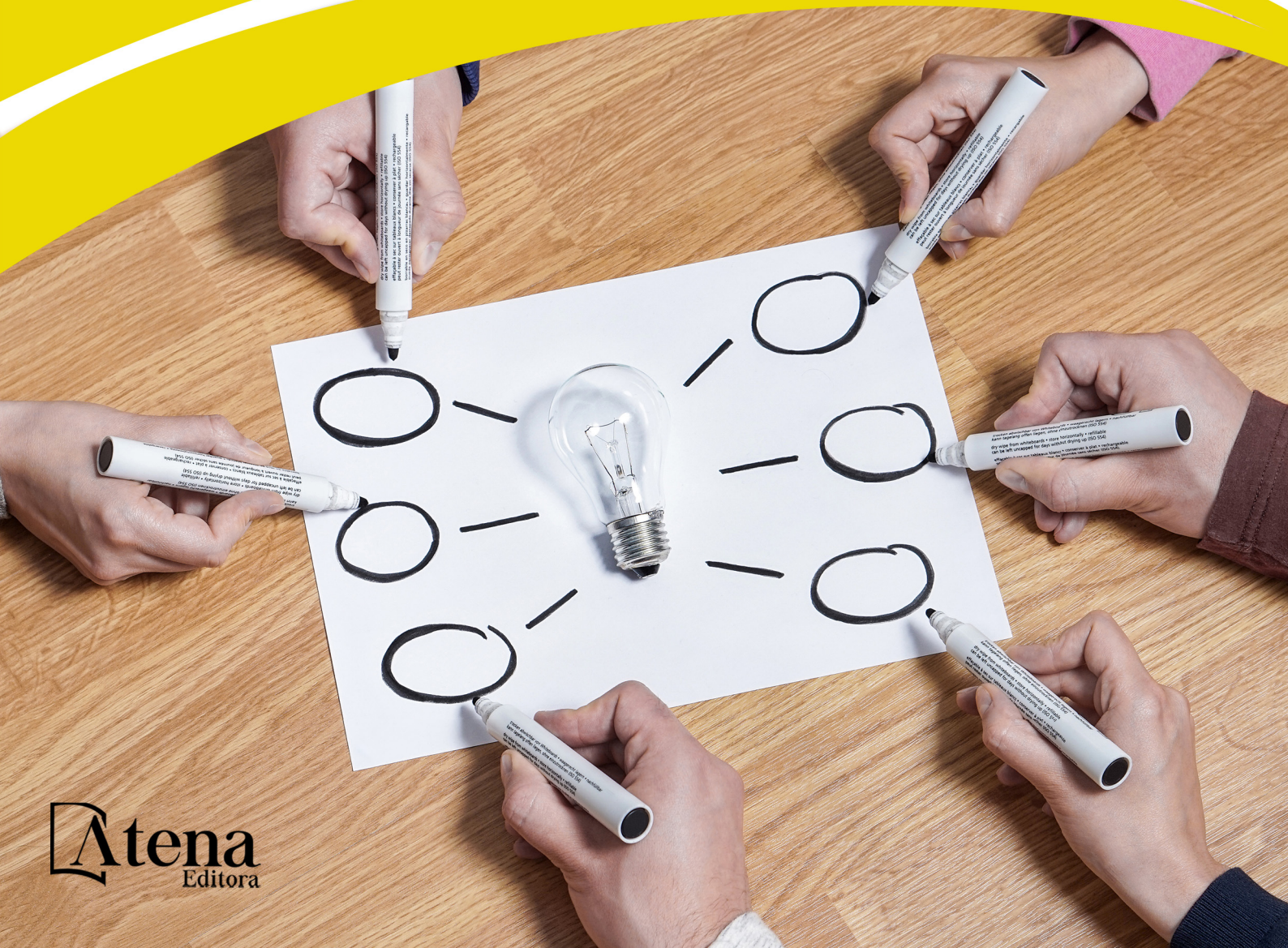

Natália Lampert Batista
Tascieli Feltrin
Maurício Rizzatti
(Organizadores)

Formação, Prática e Pesquisa em Educação 2

Atena Editora
2019

2019 by Atena Editora
Copyright © Atena Editora
Copyright do Texto © 2019 Os Autores
Copyright da Edição © 2019 Atena Editora
Editora Executiva: Prof^a Dr^a Antonella Carvalho de Oliveira
Diagramação: Geraldo Alves
Edição de Arte: Lorena Prestes
Revisão: Os Autores

O conteúdo dos artigos e seus dados em sua forma, correção e confiabilidade são de responsabilidade exclusiva dos autores. Permitido o download da obra e o compartilhamento desde que sejam atribuídos créditos aos autores, mas sem a possibilidade de alterá-la de nenhuma forma ou utilizá-la para fins comerciais.

Conselho Editorial

Ciências Humanas e Sociais Aplicadas

Prof. Dr. Álvaro Augusto de Borba Barreto – Universidade Federal de Pelotas
Prof. Dr. Antonio Carlos Frasson – Universidade Tecnológica Federal do Paraná
Prof. Dr. Antonio Isidro-Filho – Universidade de Brasília
Prof. Dr. Constantino Ribeiro de Oliveira Junior – Universidade Estadual de Ponta Grossa
Prof^a Dr^a Cristina Gaio – Universidade de Lisboa
Prof. Dr. Deyvison de Lima Oliveira – Universidade Federal de Rondônia
Prof. Dr. Gilmei Fleck – Universidade Estadual do Oeste do Paraná
Prof^a Dr^a Ivone Goulart Lopes – Istituto Internazionele delle Figlie de Maria Ausiliatrice
Prof. Dr. Julio Candido de Meirelles Junior – Universidade Federal Fluminense
Prof^a Dr^a Lina Maria Gonçalves – Universidade Federal do Tocantins
Prof^a Dr^a Natiéli Piovesan – Instituto Federal do Rio Grande do Norte
Prof^a Dr^a Paola Andressa Scortegagna – Universidade Estadual de Ponta Grossa
Prof. Dr. Urandi João Rodrigues Junior – Universidade Federal do Oeste do Pará
Prof^a Dr^a Vanessa Bordin Viera – Universidade Federal de Campina Grande
Prof. Dr. Willian Douglas Guilherme – Universidade Federal do Tocantins

Ciências Agrárias e Multidisciplinar

Prof. Dr. Alan Mario Zuffo – Universidade Federal de Mato Grosso do Sul
Prof. Dr. Alexandre Igor Azevedo Pereira – Instituto Federal Goiano
Prof^a Dr^a Daiane Garabeli Trojan – Universidade Norte do Paraná
Prof. Dr. Darllan Collins da Cunha e Silva – Universidade Estadual Paulista
Prof. Dr. Fábio Steiner – Universidade Estadual de Mato Grosso do Sul
Prof^a Dr^a Girlene Santos de Souza – Universidade Federal do Recôncavo da Bahia
Prof. Dr. Jorge González Aguilera – Universidade Federal de Mato Grosso do Sul
Prof. Dr. Ronilson Freitas de Souza – Universidade do Estado do Pará
Prof. Dr. Valdemar Antonio Paffaro Junior – Universidade Federal de Alfenas

Ciências Biológicas e da Saúde

Prof. Dr. Benedito Rodrigues da Silva Neto – Universidade Federal de Goiás
Prof.^a Dr.^a Elane Schwinden Prudêncio – Universidade Federal de Santa Catarina
Prof. Dr. Gianfábio Pimentel Franco – Universidade Federal de Santa Maria
Prof. Dr. José Max Barbosa de Oliveira Junior – Universidade Federal do Oeste do Pará

Profª Drª Natiéli Piovesan – Instituto Federal do Rio Grande do Norte
Profª Drª Raissa Rachel Salustriano da Silva Matos – Universidade Federal do Maranhão
Profª Drª Vanessa Lima Gonçalves – Universidade Estadual de Ponta Grossa
Profª Drª Vanessa Bordin Viera – Universidade Federal de Campina Grande

Ciências Exatas e da Terra e Engenharias

Prof. Dr. Adélio Alcino Sampaio Castro Machado – Universidade do Porto
Prof. Dr. Eloi Rufato Junior – Universidade Tecnológica Federal do Paraná
Prof. Dr. Fabrício Menezes Ramos – Instituto Federal do Pará
Profª Drª Natiéli Piovesan – Instituto Federal do Rio Grande do Norte
Prof. Dr. Takeshy Tachizawa – Faculdade de Campo Limpo Paulista

Conselho Técnico Científico

Prof. Msc. Abrãao Carvalho Nogueira – Universidade Federal do Espírito Santo
Prof. Dr. Adaylson Wagner Sousa de Vasconcelos – Ordem dos Advogados do Brasil/Seccional Paraíba
Prof. Msc. André Flávio Gonçalves Silva – Universidade Federal do Maranhão
Prof.ª Drª Andreza Lopes – Instituto de Pesquisa e Desenvolvimento Acadêmico
Prof. Msc. Carlos Antônio dos Santos – Universidade Federal Rural do Rio de Janeiro
Prof. Msc. Daniel da Silva Miranda – Universidade Federal do Pará
Prof. Msc. Eliel Constantino da Silva – Universidade Estadual Paulista
Prof.ª Msc. Jaqueline Oliveira Rezende – Universidade Federal de Uberlândia
Prof. Msc. Leonardo Tullio – Universidade Estadual de Ponta Grossa
Prof.ª Msc. Renata Luciane Polsaque Young Blood – UniSecal
Prof. Dr. Welleson Feitosa Gazel – Universidade Paulista

Dados Internacionais de Catalogação na Publicação (CIP) (eDOC BRASIL, Belo Horizonte/MG)	
F723	Formação, prática e pesquisa em educação 2 [recurso eletrônico] / Organizadores Natália Lampert Batista, Tascieli Feltrin, Maurício Rizzatti. – Ponta Grossa, PR: Atena Editora, 2019. – (Formação, Prática e Pesquisa em Educação; v. 2) Formato: PDF Requisitos de sistema: Adobe Acrobat Reader Modo de acesso: World Wide Web Inclui bibliografia ISBN 978-85-7247-591-4 DOI 10.22533/at.ed.914190309 1. Educação – Pesquisa – Brasil. 2. Professores – Formação – Brasil. I. Batista, Natália Lampert. II. Feltrin, Tascieli. III. Rizzatti, Maurício. IV. Série. CDD 370.71
Elaborado por Maurício Amormino Júnior – CRB6/2422	

Atena Editora
Ponta Grossa – Paraná - Brasil
www.atenaeditora.com.br
contato@atenaeditora.com.br

APRESENTAÇÃO

Pensar a formação docente, as práticas pedagógicas e a pesquisa em educação emergem como tema central da Coletânea “Formação, Práticas e Pesquisa em Educação”, apresentada em três volumes. O volume dois, aqui exposto, destacou, sobretudo, capítulos que versam sobre o eixo práticas educativas. No volume um se destacam as formações pedagógicas e no volume três predomina o eixo pesquisas em educação.

Convidamos a todos a conhecerem os artigos enviados para o portfólio:

No capítulo “GER: Grupo de Estudos em Robótica, multiplicando conhecimentos nas escolas estaduais de Porto Alegre”, Mara Rosane Noble Tavares, Ana Elisabeth Bohm Agostini e Luís Arnaldo Rigo, apresentam uma experiência pedagógica, oferecendo elementos para a compreensão, resolução de problemas e produção de objetos tangíveis, representativos da aprendizagem, como no caso específico, os robôs. Já a Maria de Lourdes da Silva com o capítulo intitulado “práticas educativas sobre medicamentos, álcool e outras drogas nos materiais paradidáticos” tem por objetivo analisar o material didático e paradidático produzido para o ensino básico nas últimas décadas no Brasil para observar a tipologia de questionamentos e problematizações contempladas neste material.

Em “Avaliação diagnóstica em escolas Indígenas: a aprendizagem da escrita em língua Kaingang nos anos iniciais do Ensino Fundamental”, Maria Christine Berdusco Menezes, Maria Simone Jacomini Novak e Rosangela Celia Faustino, relatam a avaliação diagnóstica na Educação Escolar Indígena como elemento que propicia ao professor, o acompanhamento permanente e a intensificação das estratégias interculturais de ensino, potencializando a aprendizagem escolar de crianças indígenas. Por sua vez, Hans Gert Rottmann, com trabalho “Educação Física: repensando as práticas pedagógicas em torno do esporte”, buscando analisar questões que tratam sobre o desenvolvimento do esporte nas aulas de educação física, e propor práticas pedagógicas e ações que possam estar vinculadas ao processo formativo e educacional dos alunos.

No artigo “e se a compreensão habitar as nossas responsabilidades? Escritas sobre auto-ética e escola em tempos de crise”, de Alan Willian de Jesus, questiona os sentidos e significados da noção ética de responsabilidade temos experienciado na escola atual em meio as normalizações, direitos humanos e a autonomia relativa que estamos imersos.

O capítulo “Inclusão: currículo e práticas pedagógicas”, de autoria de Maria Auxileide da Silva Oliveira e José Jailson de Almeida Júnior, abordam as proposições de uma educação para a diversidade, em uma perspectiva de um currículo e suas práticas pedagógicas voltado para o pós-estruturalismo. Já Larissa da Rocha Silva, Marcos Vinicius dos Santos Porto, Ana Leticia de Oliveira e Fagner Maciel de Moraes, com o capítulo intitulado “Jogo 2D evolução do planeta Terra”, apresentam um jogo

como objeto de aprendizagem, onde permite ao usuário jogar de acordo com o período, permitindo aprender de forma intuitiva o processo de evolução do Planeta Terra.

Já o “ensino de teatro e reinvenções da realidade: notas sobre experiência estética, docência e desenvolvimento humano”, Everton Ribeiro e José Francisco Quaresma Soares da Silva, discutem a vivência e o ensino de teatro na condição de experiência, relatando e fundamentando práticas voltadas para a indissociabilidade entre ensino, pesquisa e extensão no âmbito do Instituto Federal do Paraná, enquanto Kelly Cristina Pádua Bruzegueze Miguel e Evani Andreatta Amaral Camargo, com o trabalho “sala de recuperação intensiva: o processo de alfabetização e as implicações da prática avaliativa”, que objetiva-se analisar as relações que possibilitam a apropriação da língua escrita de crianças do 3º ano do Ensino Fundamental de uma sala de recuperação intensiva, que apresentam dificuldades no processo de alfabetização, levando-se em conta as interações com a professora e com os pares, bem como o papel da avaliação nesse processo.

No capítulo “Discutindo o ensino de números complexos com professores e estudantes de matemática”, Cassiano Scott Puhl, Isolda Gianni de Lima e Laurete Zanol Sauer, apresentam uma estratégia didática aplicada a professores e estudantes de Matemática, com o objetivo de propiciar a aprendizagem significativa de números complexos, por meio de um objeto virtual de aprendizagem. Já Carine Aparecida Souza Bastos e Fábio Fernandes Flores apresentam uma discussão sobre “Universidade Aberta à Terceira Idade: um relato de experiência”, em que objetiva-se descrever ações realizadas no programa e suas repercussões na formação acadêmica da autora, durante o período de monitoria, além de delinear as contribuições da Universidade Aberta à Terceira Idade (UATI) na vida de seus integrantes.

No texto “infância e cidade: considerações sobre o brincar”, Elis Beatriz de Lima Falcão, Lorrana Neves Nobre e Nayara Santos Firmino, apresentam algumas reflexões acerca do brincar na contemporaneidade e suas relações com a infância e a cidade. Já no capítulo “desenho e escrita como instrumentos de avaliação na experimentação investigativa em um clube de Ciências”, Carlos Jose Trindade da Rocha, João Manoel da Silva Malheiro e Odete Pacubi Baierl Teixeira, fazem uma análise do uso da escrita e desenho infantil como instrumento de avaliação do conhecimento científico desenvolvidos em uma Sequência de Ensino Investigativo (SEI), tendo como campo empírico um Clube de Ciências envolvendo trinta crianças do 5º e 6º ano com vulnerabilidade social.

Jamila Nascimento Pontes e Rafaela da Silva de Lima em “o ensino de Arte no Acre desafios e conquistas”, abordam as diferentes relações, conexões e espaços em que o ensino de Artes se efetiva, sobre tudo no estado do Acre, pois mesmo com a obrigatoriedade da disciplina e oferta de cursos de formação de professores, este ensino ainda está à margem, uma vez que é ministrado por professores sem graduação específica e em espaços inadequados. Em “a Geografia na Educação de

Jovens e Adultos: estudo de caso em uma escola da zona leste de Manaus (AM)”, Jaqueline do Espírito Santo Soares dos Santos e Márcio Silveira Nascimento, buscam compreender os critérios e os recursos utilizados na Geografia para a Educação de Jovens e Adultos e verificar as possíveis formas de avaliação para esse público com o intuito de aproximar suas experiências ao ensino de Geografia.

Em “prática do trabalho interdisciplinar na área de Ciências da Natureza e Matemática na Escola Municipal Nova Canaã, Jacundá-Pará”, Gláucia de Sousa Moreno e Fabrício Araújo Costa, discutem o trabalho pedagógico em escolas do campo a partir de uma perspectiva interdisciplinar, pautada nos princípios pedagógicos freirianos com o intuito de possibilitar reflexões, mudanças pedagógicas, didáticas e curriculares na Escola Municipal Nova Canaã. Já Tania Chalhub, Ricardo Janoario e Gabriel Oliveira da Silva, apresentam materiais didáticos em Libras para a educação de surdos, através do Repositório Digital Huet, que contém textos, vídeos, imagens, simulações, animações, produzidos pela instituição e por outras instituições que trabalham com a temática educação de surdos, no capítulo “repositório de objetos digitais e a práxis pedagógica com alunos surdos”.

Em “tema água em espaços não formais: possibilidades de aprendizagem em Ciências”, Priscila Eduarda D. Morhy, Augusto Fachín Terán e Ana Paula Melo Fonseca, abordam o tema água em espaços não formais como possibilidade de aprendizagem em Ciências, visto que é um recurso natural que tem impacto direto na qualidade e bem-estar do meio ambiente e da vida no planeta Terra. Assim, descrevem as possibilidades de trabalhar o tema água em Espaços Não Formais. O capítulo “a práxis docente e sua importância na elaboração de práticas pedagógicas no ensino da Matemática de forma interdisciplinar”, com autoria de Teane Frota Ribeiro, demonstra as estratégias de aprendizagem, inserindo a matemática de forma interdisciplinar, através de um projeto desenvolvido, de modo a contribuir com resultados positivos no processo de ensino e aprendizagem dos alunos.

Mariana de Oliveira Wayhs, Enedina Maria Teixeira da Silva, Fernanda Bertollo Costa e Diego Eduardo Dill, no capítulo “Inatecsocial: a assessoria de comunicação em outra perspectiva” focalizam em uma socialização da tríade comunicação, educação e cidadania, para o fazer do Assessor de Comunicação, que traz novas dimensões para a amplitude e importância do seu papel. No texto “revisão sistemática sobre Sala de Aula Invertida na produção científica indexada ao scopus nos anos de 2016 e 2017”, com autoria de Ernane Rosa Martins e Luís Manuel Borges Gouveia, identificar e caracterizar, por meio de uma revisão sistêmica de literatura, os estudos sobre Sala de Aula Invertida indexados ao Scopus nos anos 2016 e 2017.

No texto “a pesquisa sobre práticas metodológicas inovadoras: base à educação inclusiva”, Maria Aparecida Santana Camargo, Rosane Rodrigues Felix e Ieda Márcia Donati Linck, defendem a ideia de que é fundamental pesquisar a respeito de propostas metodológicas inovadoras para poder melhorar os índices educacionais existentes no país, em especial na Educação de Jovens e Adultos.

Em a “educação em saúde sob a ótica do enfermeiro”, Halana Batistel Barbosa, Marta Angélica Iossi Silva e Franciele Foschiera Camboin, buscaram compreender a percepção de enfermeiros acerca da educação em saúde na atenção básica por meio de um estudo exploratório e qualitativo, do qual participaram 19 enfermeiros, enquanto, Débora da Silva Cardoso e Elcie Salzano Masini, pelo artigo intitulado “aprendizagem significativa na Educação Infantil: o corpo em movimento”, abordam a percepção desde a primeira infância como pressuposto essencial para a aprendizagem significativa da criança no processo de aprendizagem, com passagens de uma experiência vivida em uma escola de educação infantil e a construção de aprendizagens ocorridas em vivências entre professores e alunos.

Maria Aparecida Ferreira de Paiva, Andréia Maria de Oliveira Teixeira, Márcia Regina Corrêa Negrim e Andréa Rizzo dos Santos, autores do capítulo “avaliação escolar dos alunos público alvo da Educação Especial nos anos iniciais do Ensino Fundamental”, trazem reflexões acerca das concepções envolvidas no processo de escolarização dos alunos público alvo da Educação Especial (PAEE) e de como a avaliação ocorre nas salas de aula, suscitando direcionamentos pedagogicamente possíveis e atrelados à concretização de práticas mediadoras inclusivas e significativas para todos os envolvidos neste processo. Já o capítulo “Educação Especial nas escolas do campo em um município de Mato Grosso do Sul”, com autoria de Rosa Alessandra Rodrigues Corrêa e Andressa Santos Rebelo, apresentam dados qualitativos e quantitativos para caracterizar alguns aspectos da educação especial do campo no município de Corumbá, Mato Grosso do Sul.

Em “a criação de vínculos à mobilização social a partir da práxis comunicativa e educacional”, Fabiane da Silva Veríssimo, Ieda Márcia Donati Linck e Rosane Rodrigues Felix, apresentam a importância da comunicação à educação em projetos de mobilização social, além de descrever o modo com que estratégias de comunicação adotadas em um projeto de pesquisa participante contribuíram para a adesão dos participantes do estudo intitulado ‘Mulheres em situação de violência: práticas dos profissionais em Estratégia Saúde da Família’. João Paulo Vicente da Silva, autor do texto “Educação Física adaptada: um relato sobre a proposta de intervenção pedagógica para alunos com Paralisia Cerebral”, descreve as contribuições sobre a intervenção pedagógica nas aulas de educação física adaptada, realizada com dois estudantes com idade de 14 e 15 anos, ambos diagnosticados com paralisia cerebral e matriculados na rede municipal de educação de Extremoz-RN.

Já no capítulo “a experimentação nos anos iniciais do Ensino Fundamental: percepções de professores que ensinam Ciências”, Antonia Ediele de Freitas Coelho e João Manoel da Silva Malheiro investigaram a concepção de experimentação segundo a percepção de cinco professoras de Ciências dos anos iniciais do Ensino Fundamental de uma escola pública de Castanhal-PA. Angela Pereira de Novais Rodrigues e Lilian Giacomini Cruz, autoras do capítulo “a pedagogia histórico-crítica no ensino de Ciências: uma proposta didática para auxiliar no desenvolvimento do

tema ‘ser humano e saúde’”, apresentaram uma proposta didática para trabalhar o tema “Ser Humano e Saúde”, enfatizando a Sexualidade e as Infecções Sexualmente Transmissíveis (ISTs), realizada com alunos do oitavo ano do Ensino Fundamental, em uma escola pública estadual do município de Ivinhema - MS.

O texto “Ferramenta web educacional para metodologia de aprendizagem baseada em problemas”, de Filipe Costa Batista Boy, Letícia Silva Garcia e Luís Fernando Fortes Garcia, elaboraram uma revisão de literatura sobre Aprendizagem Baseada em Problemas e pelo desenvolvimento de uma ferramenta web educacional que auxilie o professor na aplicação dessa metodologia em sala de aula. Já em “a dança das borboletas: uma experiência de criação de sentidos na Educação Infantil”, Ana Catharina Urbano Martins de Sousa Bagolan, Sára Maria Pinheiro Peixoto e Uiliete Márcia Silva de Mendonça Pereira, desenvolveram sequências didáticas na Educação Infantil para ampliar o repertório de comunicação e expressão cultural das crianças; criar movimentos a partir de observações do voo da borboleta e emitir impressões, sentimentos, conhecimentos sobre a dança.

Kleonara Santos Oliveira, André Lima Coelho, Fausta Porto Couto, Ricardo Franklin de Freitas Mussi, Naiara do Prado Souza, Aparecida de Fátima Castro Brito e Vera Lúcia Rodrigues Fernandes, autores de “jogos digitais na escola regular: desafios e possibilidades para a prática docente”, apresentaram reflexões, a partir das produções acadêmicas acerca dos jogos digitais, quais as possibilidades e desafios para a prática do professor, enquanto instrumento de ensino e aprendizagem no contexto escolar, a partir de uma revisão integrativa da literatura, seguindo uma abordagem qualitativa. O capítulo “a utilização de jogos matemáticos na turma do 5º ano da Escola Municipal Carlos Raimundo Rodrigues no município de Boa Vista”, Elizania de Souza Campos, Sandorlene Oliveira da Cruz, Maria do Carmo dos Santos Teixeira, Rute Costa Lima e Edgar Wallace de Andrade Valente, em que apresentam importância da utilização de jogos matemáticos em sala de aula e, em outro momento, a aplicação de uma atividade (jogo) em uma turma de 5º ano da Escola Municipal e alunos monitores do Ensino Médio.

Ana Carolina Fernandes Gonçalves, autora do capítulo “o ‘jogo da democracia’: transformando a aula em uma experiência”, é o resultado da aplicação de uma ferramenta pedagógica elaborada para criar uma situação de aprendizagem colaborativa e dinâmica do debate como um gênero textual. Com esse intuito, foi desenvolvido um jogo de simulação, fundamentado na dinâmica da democracia de consenso, no qual os participantes precisavam resolver uma situação-problema de caráter econômico, social ou cultural, semelhantes às enfrentadas pelos jovens em sua vida real. Já o texto “a abordagem dos poliedros platônicos nos livros didáticos: uma análise sobre sua potencialidade significativa”, com autoria de Nádja Dornelas Albuquerque, Maria Aparecida da Silva Rufino e José Roberto da Silva, analisaram a potencialidade significativa dos livros didáticos do 6º e/ou 7º ano do Ensino Fundamental, no que se refere a contextualização e informação do tema poliedros

platônicos.

Em “o Ensino da Bioquímica através da composição musical”, Gabriel Soares Pereira visa a elucidação de uma intervenção pedagógica realizada a fim de potencializar a apreensão dos saberes acerca da bioquímica. Já Almir Tavares da Silva, autor de “leitura, pesquisa e encenação: a literatura dramática e seu contexto histórico na sala de aula”, ao desenvolver um trabalho que envolveu a leitura, pesquisa, contextualização histórica de peças teatrais e encenação com os alunos do 1º ano do Ensino Médio, cujo objetivo foi conhecer a vida e obra dos dramaturgos brasileiros e relacionar os conflitos das personagens com o contexto histórico que o Brasil viveu no século XX.

O texto “a química da água: caso lago da Perucaba”, Fabiana dos Santos Silva, Milka Bruna Santos da Silva, Wanessa Padilha Barbosa Nunes e Silvia Helena Cardoso, apresentam os resultados de uma atividade investigativa tendo como foco a educação ambiental e o ensino de química, para isso foi realizada a análise de alguns parâmetros físico-químicos na água do Lago da Perucaba, localizado na região agreste do estado de Alagoas, para a obtenção de um diagnóstico prévio da qualidade da água, tendo a finalidade de verificar se estes estão de acordo com os padrões estabelecidos pelo CONAMA. Já no artigo “o Pequeno Príncipe em um planeta de múltiplas linguagens”, de Gabriela Huth, Elisandra Dambros e Márcia Rejane Scherer, relatam um projeto desenvolvido por professoras da rede municipal de uma escola urbana de Ijuí, RS, além de trazerem reflexões sobre os desafios e possibilidades presentes na atuação cotidiana destas professoras que, em seu fazer pedagógico, preocupam-se em tornar significativos às crianças os conceitos e conteúdos trabalhados com este grupo dos Anos Iniciais.

O livro do Volume 2 conta com inúmeras práticas educativas na educação infantil, ensino fundamental e médio, além do ensino superior, com relevantes contribuições para a Coletânea “Formação, Práticas e Pesquisa em Educação”. Esse volume ajuda a demonstrar a diversidade de atividades desenvolvidas no nosso país que contribuem para facilitar o processo de ensino-aprendizagem, fazendo-nos refletir sobre nossas práticas educacionais.

Desejamos uma ótima leitura!

Prof. Mestre Maurício Rizzatti

SUMÁRIO

CAPÍTULO 1	1
GER: GRUPO DE ESTUDOS EM ROBÓTICA, MULTIPLICANDO CONHECIMENTOS NAS ESCOLAS ESTADUAIS DE PORTO ALEGRE	
<i>Mara Rosane Noble Tavares</i> <i>Ana Elisabeth Bohm Agostini</i> <i>Luís Arnaldo Rigo</i>	
DOI 10.22533/at.ed.9141903091	
CAPÍTULO 2	13
PRÁTICAS EDUCATIVAS SOBRE MEDICAMENTOS, ÁLCOOL E OUTRAS DROGAS NOS MATERIAIS PARADIDÁTICOS	
<i>Maria de Lourdes da Silva (UERJ)</i>	
DOI 10.22533/at.ed.9141903092	
CAPÍTULO 3	27
AVALIAÇÃO DIAGNÓSTICA EM ESCOLAS INDÍGENAS: A APRENDIZAGEM DA ESCRITA EM LÍNGUA KAINGANG NOS ANOS INICIAIS DO ENSINO FUNDAMENTAL	
<i>Maria Christine Berdusco Menezes</i> <i>Maria Simone Jacomini Novak</i> <i>Rosângela Célia Faustino</i>	
DOI 10.22533/at.ed.9141903093	
CAPÍTULO 4	39
EDUCAÇÃO FÍSICA: REPENSANDO AS PRÁTICAS PEDAGÓGICAS EM TORNO DO ESPORTE	
<i>Hans Gert Rottmann</i>	
DOI 10.22533/at.ed.9141903094	
CAPÍTULO 5	52
E SE A COMPREENSÃO HABITAR AS NOSSAS RESPONSABILIDADES? ESCRITAS SOBRE AUTO-ÉTICA E ESCOLA EM TEMPOS DE CRISE	
<i>Alan Willian de Jesus</i>	
DOI 10.22533/at.ed.9141903095	
CAPÍTULO 6	63
INCLUSÃO: CURRÍCULO E PRÁTICAS PEDAGÓGICAS	
<i>Maria Auxileide da Silva Oliveira</i> <i>José Jailson de Almeida Júnior</i>	
DOI 10.22533/at.ed.9141903096	
CAPÍTULO 7	74
JOGO 2D EVOLUÇÃO DO PLANETA TERRA	
<i>Larissa da Rocha Silva</i> <i>Marcos Vinicius dos Santos Porto</i> <i>Ana Leticia de Oliveira</i> <i>Fagner Maciel de Moraes</i>	
DOI 10.22533/at.ed.9141903097	

CAPÍTULO 8	81
ENSINO DE TEATRO E REINVENÇÕES DA REALIDADE: NOTAS SOBRE EXPERIÊNCIA ESTÉTICA, DOCÊNCIA E DESENVOLVIMENTO HUMANO	
<i>Everton Ribeiro</i> <i>José Francisco Quaresma Soares da Silva</i>	
DOI 10.22533/at.ed.9141903098	
CAPÍTULO 9	95
SALA DE RECUPERAÇÃO INTENSIVA: O PROCESSO DE ALFABETIZAÇÃO E AS IMPLICAÇÕES DA PRÁTICA AVALIATIVA	
<i>Kelly Cristina Pádua Bruzegueze Miguel</i> <i>Evani Andreatta Amaral Camargo</i>	
DOI 10.22533/at.ed.9141903099	
CAPÍTULO 10	104
DISCUTINDO O ENSINO DE NÚMEROS COMPLEXOS COM PROFESSORES E ESTUDANTES DE MATEMÁTICA	
<i>Cassiano Scott Puhl</i> <i>Isolda Gianni de Lima</i> <i>Laurete Zanol Sauer</i>	
DOI 10.22533/at.ed.91419030910	
CAPÍTULO 11	116
UNIVERSIDADE ABERTA Á TERCEIRA IDADE: UM RELATO DE EXPERIÊNCIA	
<i>Carine Aparecida Souza Bastos</i> <i>Fábio Fernandes Flores</i>	
DOI 10.22533/at.ed.91419030911	
CAPÍTULO 12	127
INFÂNCIA E CIDADE: CONSIDERAÇÕES SOBRE O BRINCAR	
<i>Elis Beatriz de Lima Falcão</i> <i>Lorrana Neves Nobre</i> <i>Nayara Santos Firmino</i>	
DOI 10.22533/at.ed.91419030912	
CAPÍTULO 13	138
DESENHO E ESCRITA COMO INSTRUMENTOS DE AVALIAÇÃO NA EXPERIMENTAÇÃO INVESTIGATIVA EM UM CLUBE DE CIÊNCIAS	
<i>Carlos Jose Trindade da Rocha</i> <i>João Manoel da Silva Malheiro</i> <i>Odete Pacubi Baierl Teixeira</i>	
DOI 10.22533/at.ed.91419030913	
CAPÍTULO 14	152
O ENSINO DE ARTE NO ACRE DESAFIOS E CONQUISTAS	
<i>Jamila Nascimento Pontes</i> <i>Rafaela da Silva de Lima</i>	
DOI 10.22533/at.ed.91419030914	

CAPÍTULO 15	160
A GEOGRAFIA NA EDUCAÇÃO DE JOVENS E ADULTOS: ESTUDO DE CASO EM UMA ESCOLA DA ZONA LESTE DE MANAUS (AM)	
<i>Jaqueline do Espírito Santo Soares dos Santos</i>	
<i>Márcio Silveira Nascimento</i>	
DOI 10.22533/at.ed.91419030915	
CAPÍTULO 16	171
PRÁTICA DO TRABALHO INTERDISCIPLINAR NA ÁREA DE CIÊNCIAS DA NATUREZA E MATEMÁTICA NA ESCOLA MUNICIPAL NOVA CANAÃ, JACUNDÁ-PARÁ	
<i>Glaucia de Sousa Moreno</i>	
<i>Fabrício Araújo Costa</i>	
DOI 10.22533/at.ed.91419030916	
CAPÍTULO 17	183
REPOSITÓRIO DE OBJETOS DIGITAIS E A PRÁXIS PEDAGÓGICA COM ALUNOS SURDOS	
<i>Tania Chalhub</i>	
<i>Ricardo Janoario</i>	
<i>Gabriel Oliveira da Silva</i>	
DOI 10.22533/at.ed.91419030917	
CAPÍTULO 18	191
O TEMA ÁGUA EM ESPAÇOS NÃO FORMAIS: POSSIBILIDADES DE APRENDIZAGEM EM CIÊNCIAS	
<i>Priscila Eduarda D. Morhy</i>	
<i>Augusto Fachín Terán</i>	
<i>Ana Paula Melo Fonseca</i>	
DOI 10.22533/at.ed.91419030918	
CAPÍTULO 19	200
A PRÁXIS DOCENTE E SUA IMPORTÂNCIA NA ELABORAÇÃO DE PRÁTICAS PEDAGÓGICAS NO ENSINO DA MATEMÁTICA DE FORMA INTERDISCIPLINAR	
<i>Teane Frota Ribeiro</i>	
DOI 10.22533/at.ed.91419030919	
CAPÍTULO 20	211
INATECSOCIAL: A ASSESSORIA DE COMUNICAÇÃO EM OUTRA PERSPECTIVA	
<i>Mariana de Oliveira Wayhs</i>	
<i>Enedina Maria Teixeira da Silva</i>	
<i>Fernanda Bertollo Costa</i>	
<i>Diego Eduardo Dill</i>	
DOI 10.22533/at.ed.91419030920	
CAPÍTULO 21	222
REVISÃO SISTEMÁTICA SOBRE SALA DE AULA INVERTIDA NA PRODUÇÃO CIENTÍFICA INDEXADA AO SCOPUS NOS ANOS DE 2016 E 2017	
<i>Ernane Rosa Martins</i>	
<i>Luís Manuel Borges Gouveia</i>	
DOI 10.22533/at.ed.91419030921	

CAPÍTULO 22	232
A PESQUISA SOBRE PRÁTICAS METODOLÓGICAS INOVADORAS: BASE À EDUCAÇÃO INCLUSIVA	
<i>Maria Aparecida Santana Camargo</i> <i>Rosane Rodrigues Felix</i> <i>Ieda Márcia Donati Linck</i>	
DOI 10.22533/at.ed.91419030922	
CAPÍTULO 23	241
EDUCAÇÃO EM SAÚDE SOB A ÓTICA DO ENFERMEIRO	
<i>Halana Batistel Barbosa</i> <i>Marta Angélica Iossi Silva</i> <i>Franciele Foschiera Camboin</i>	
DOI 10.22533/at.ed.91419030923	
CAPÍTULO 24	248
APRENDIZAGEM SIGNIFICATIVA NA EDUCAÇÃO INFANTIL: O CORPO EM MOVIMENTO	
<i>Débora da Silva Cardoso</i> <i>Elcie Salzano Masini</i>	
DOI 10.22533/at.ed.91419030924	
CAPÍTULO 25	259
AVALIAÇÃO ESCOLAR DOS ALUNOS PÚBLICO ALVO DA EDUCAÇÃO ESPECIAL NOS ANOS INICIAIS DO ENSINO FUNDAMENTAL	
<i>Maria Aparecida Ferreira de Paiva</i> <i>Andréia Maria de Oliveira Teixeira</i> <i>Márcia Regina Corrêa Negrin</i> <i>Andréa Rizzo dos Santos</i>	
DOI 10.22533/at.ed.91419030925	
CAPÍTULO 26	271
EDUCAÇÃO ESPECIAL NAS ESCOLAS DO CAMPO EM UM MUNICÍPIO DE MATO GROSSO DO SUL	
<i>Rosa Alessandra Rodrigues Corrêa</i> <i>Andressa Santos Rebelo</i>	
DOI 10.22533/at.ed.91419030926	
CAPÍTULO 27	279
A CRIAÇÃO DE VÍNCULOS À MOBILIZAÇÃO SOCIAL A PARTIR DA PRAXIS COMUNICATIVA E EDUCACIONAL	
<i>Fabiane da Silva Veríssimo</i> <i>Ieda Márcia Donati Linck</i> <i>Rosane Rodrigues Felix</i>	
DOI 10.22533/at.ed.91419030927	

CAPÍTULO 28	291
EDUCAÇÃO FÍSICA ADAPTADA: UM RELATO SOBRE A PROPOSTA DE INTERVENÇÃO PEDAGÓGICA PARA ALUNOS COM PARALISIA CEREBRAL	
<i>João Paulo Vicente da Silva</i>	
DOI 10.22533/at.ed.91419030928	
CAPÍTULO 29	298
A EXPERIMENTAÇÃO NOS ANOS INICIAIS DO ENSINO FUNDAMENTAL: PERCEPÇÕES DE PROFESSORES QUE ENSINAM CIÊNCIAS	
<i>Antonia Ediele de Freitas Coelho</i>	
<i>João Manoel da Silva Malheiro</i>	
DOI 10.22533/at.ed.91419030929	
CAPÍTULO 30	312
A PEDAGOGIA HISTÓRICO-CRÍTICA NO ENSINO DE CIÊNCIAS: UMA PROPOSTA DIDÁTICA PARA AUXILIAR NO DESENVOLVIMENTO DO TEMA “SER HUMANO E SAÚDE”	
<i>Ângela Pereira de Novais Rodrigues</i>	
<i>Lilian Giacomini Cruz</i>	
DOI 10.22533/at.ed.91419030930	
CAPÍTULO 31	322
FERRAMENTA WEB EDUCACIONAL PARA METODOLOGIA DE APRENDIZAGEM BASEADA EM PROBLEMAS	
<i>Filipe Costa Batista Boy</i>	
<i>Letícia Silva Garcia</i>	
<i>Luís Fernando Fortes Garcia</i>	
DOI 10.22533/at.ed.91419030931	
CAPÍTULO 32	333
A DANÇA DAS BORBOLETAS: UMA EXPERIÊNCIA DE CRIAÇÃO DE SENTIDOS NA EDUCAÇÃO INFANTIL	
<i>Ana Catharina Urbano Martins de Sousa Bagolan</i>	
<i>Sára Maria Pinheiro Peixoto</i>	
<i>Uiliete Márcia Silva de Mendonça Pereira</i>	
DOI 10.22533/at.ed.91419030932	
CAPÍTULO 33	343
JOGOS DIGITAIS NA ESCOLA REGULAR: DESAFIOS E POSSIBILIDADES PARA A PRÁTICA DOCENTE	
<i>Kleonara Santos Oliveira</i>	
<i>André Lima Coelho</i>	
<i>Fausta Porto Couto</i>	
<i>Ricardo Franklin de Freitas Mussi</i>	
<i>Naiara do Prado Souza</i>	
<i>Aparecida de Fátima Castro Brito</i>	
<i>Vera Lúcia Rodrigues Fernandes</i>	
DOI 10.22533/at.ed.91419030933	

CAPÍTULO 34	351
A UTILIZAÇÃO DE JOGOS MATEMÁTICOS NA TURMA DO 5º ANO DA ESCOLA MUNICIPAL CARLOS RAIMUNDO RODRIGUES NO MUNICÍPIO DE BOA VISTA	
<i>Elizania de Souza Campos</i>	
<i>Sandorlene Oliveira da Cruz</i>	
<i>Maria do Carmo dos Santos Teixeira</i>	
<i>Rute Costa Lima</i>	
<i>Edgar Wallace de Andrade Valente</i>	
DOI 10.22533/at.ed.91419030934	
CAPÍTULO 35	361
O “JOGO DA DEMOCRACIA”: TRANSFORMANDO A AULA EM UMA EXPERIÊNCIA*	
<i>Ana Carolina Fernandes Gonçalves</i>	
DOI 10.22533/at.ed.91419030935	
CAPÍTULO 36	366
A ABORDAGEM DOS POLIEDROS PLATÔNICOS NOS LIVROS DIDÁTICOS: UMA ANÁLISE SOBRE SUA POTENCIALIDADE SIGNIFICATIVA	
<i>Nádja Dornelas Albuquerque</i>	
<i>Maria Aparecida da Silva Rufino</i>	
<i>José Roberto da Silva</i>	
DOI 10.22533/at.ed.91419030936	
CAPÍTULO 37	377
O ENSINO DA BIOQUÍMICA ATRAVÉS DA COMPOSIÇÃO MUSICAL	
<i>Gabriel Soares Pereira</i>	
DOI 10.22533/at.ed.91419030937	
CAPÍTULO 38	382
LEITURA, PESQUISA E ENCENAÇÃO: A LITERATURA DRAMÁTICA E SEU CONTEXTO HISTÓRICO NA SALA DE AULA	
<i>Almir Tavares da Silva</i>	
DOI 10.22533/at.ed.91419030938	
CAPÍTULO 39	385
A QUÍMICA DA ÁGUA: CASO LAGO DA PERUCABA	
<i>Fabiana dos Santos Silva</i>	
<i>Milka Bruna Santos da Silva</i>	
<i>Wanessa Padilha Barbosa Nunes</i>	
<i>Silvia Helena Cardoso</i>	
DOI 10.22533/at.ed.91419030939	
CAPÍTULO 40	389
O PEQUENO PRÍNCIPE EM UM PLANETA DE MÚLTIPLAS LINGUAGENS	
<i>Gabriela Huth</i>	
<i>Elisandra Dambros</i>	
<i>Márcia Rejane Scherer</i>	
DOI 10.22533/at.ed.91419030940	

CAPÍTULO 41	393
DISCIPLINAS PEDAGÓGICAS E O CONSTITUIR-SE PROFESSOR DE MATEMÁTICA	
<i>Renata Camacho Bezerra</i>	
<i>Luciana Del Castanhel Peron</i>	
DOI 10.22533/at.ed.91419030941	
CAPÍTULO 42	399
AVALIAÇÃO - FONTE PARA A CAPACITAÇÃO DE PROFESSORES E IMPACTO NOS RESULTADOS DOS ALUNOS	
<i>Maria Eny Leandro Picozzi</i>	
<i>Ligia Gomes Elliot</i>	
DOI 10.22533/at.ed.91419030942	
SOBRE OS ORGANIZADORES	412
ÍNDICE REMISSIVO	413

EDUCAÇÃO ESPECIAL NAS ESCOLAS DO CAMPO EM UM MUNICÍPIO DE MATO GROSSO DO SUL

Rosa Alessandra Rodrigues Corrêa

Universidade Federal do Mato Grosso do Sul
Corumbá - MS

Andressa Santos Rebelo

Universidade Federal de Mato Grosso do Sul
Corumbá - MS

RESUMO: A educação especial e a educação do campo apresentam semelhanças quando são analisadas as necessidades de superação das condições de exclusão históricas, que as pessoas com deficiência e as populações do campo apresentam nas políticas públicas nacionais. Considerando esse contexto, o objetivo desse estudo é conhecer alguns aspectos da educação especial do campo no município de Corumbá, Mato Grosso do Sul. São apresentados dados quantitativos e qualitativos, por meio de consulta a documentos e alguns indicadores disponibilizados pelo Censo Escolar da Educação Básica e pela Secretaria de Educação do município. Conclui-se que apesar da oferta de atendimento educacional especializado aos alunos público alvo da educação especial na região rural do município, é necessária uma expansão em relação à criação de salas de recursos multifuncionais, capacitação de professores, transporte e oferta de serviço especializado para que a política de inclusão escolar se efetive.

PALAVRAS-CHAVE: Educação Especial, Educação no campo, Inclusão Escolar.

SPECIAL EDUCATION AT FIELD'S SCHOOLS IN A COUNTY OF MATO GROSSO DO SUL

ABSTRACT: The special education and the field's education shows similarities when are analyzed the overcoming needs of historical exclusion conditions, where the disable people and the field's population shows the national public policies. Considering this context, the objective this study is meeting some aspects about of field's special education in the Corumbá s city, Mato Grosso do Sul. It's presented data of quantitative and qualitative, by means of the documents consultation and some indicators made available by Basic Education of School's Census and by Education's office of county. It's concluded that although of the educational specialized service offer to students, which are the target audience of special education of the county's rural area, it's necessary an expansion in relation to establishment of the multi-functional room features, training instructors, transport and specialized service offer so that policy of school inclusion has been stayed.

KEYWORDS: Special Education, field's education, School inclusion.

1 | INTRODUÇÃO

A Educação Especial e a Educação do Campo apresentam semelhanças quando são analisadas as necessidades de superação das condições de exclusão históricas, que as pessoas com deficiência e as populações do campo apresentam nas políticas públicas nacionais.

Estudos analisam a dupla exclusão dos estudantes da educação especial que vivem no campo (CAIADO; GONÇALVES, 2013; CAIADO; MELETTI, 2011; MARCOCCIA, 2010). A temática requer maior interesse pelos pesquisadores. Caiado e Meletti (2011), em um levantamento dos trabalhos apresentados nas reuniões do GT-15 (Educação Especial) da Associação Nacional de Pós-Graduação e Pesquisa em Educação (ANPEd) falam sobre o silêncio em vinte anos de produção científica referente à interface entre a educação especial e a educação do campo. Os poucos trabalhos encontrados dentre a produção científica em educação divulgada no país nos últimos anos mostram o quanto estamos distantes de tratar a Educação Especial como um direito universal.

Na legislação brasileira está presente o comprometimento de ampliação e qualificação da educação, em todos os níveis, para as populações do campo, caso do atual Plano Nacional da Educação, aprovado em 2014 (art. 8º, §1, inciso II; metas 1 a 9, 10, 11, 12, 14, 15 e 18).

A educação especial é destinada aos estudantes com deficiência, transtornos globais de desenvolvimento e altas habilidades/superdotação (BRASIL, 2011). A partir da Lei de Diretrizes e Bases da Educação Nacional, nº 9394/96, **esta é uma modalidade da** educação escolar, oferecida preferencialmente na rede regular de ensino (art. 58), que deve garantir os serviços de apoio especializado para que se eliminem barreiras que possam obstruir o processo de escolarização (BRASIL, 2011, art. 2º).

O processo de chegada à escola dos estudantes com deficiência marca as primeiras barreiras a ser enfrentadas, fazendo-se necessário salvaguardar as conquistas, especialmente, das políticas educacionais aprovadas no Brasil nas últimas décadas como a Política Nacional de Educação Especial na Educação Inclusiva, de 2008. Propor a interface entre a educação especial e a educação do campo não é situação recente na organização da educação no Brasil. Outras ações dos gestores públicos e da própria sociedade se tornaram tema em legislações específicas da educação do campo, conforme a Resolução CNE nº 2/2008 (BRASIL, 2008), em que se afirma:

Os sistemas de ensino adotarão providências para que as crianças e os jovens portadores de necessidades especiais, objeto da modalidade de Educação Especial, residentes no campo, também tenham acesso à Educação Básica, preferentemente em escolas comuns da rede de ensino regular (§ 5º).

O tema também está presente no texto da Política Nacional de Educação

Especial na Perspectiva da Educação Inclusiva, em que se afirma:

A interface da educação especial na educação indígena, do campo e quilombola deve assegurar que os recursos, serviços e atendimento educacional especializado estejam presentes nos projetos pedagógicos construídos com base nas diferenças socioculturais desses grupos (BRASIL, 2008, p. 17).

O Plano Nacional de Educação (2014-2024), ao anunciar a meta de “universalizar, para a população de 4 a 17 anos, o atendimento escolar aos estudantes com deficiência, transtornos globais do desenvolvimento e altas habilidades ou superdotação na rede regular de ensino” (BRASIL, 2011, p. 7) apresenta a estratégia: “implantar salas de recursos multifuncionais e fomentar a formação continuada de professores para o atendimento educacional especializado complementar, nas escolas urbanas e rurais” (BRASIL, 2011, p. 7, item 4.3).

Considerando esse contexto, o objetivo desse estudo é conhecer alguns aspectos da educação especial do campo no município de Corumbá, Mato Grosso do Sul. Em uma perspectiva dialética (FERRARO, 2012), optou-se por trabalhar com dados quantitativos e qualitativos, por meio de consulta a documentos e alguns indicadores disponibilizados pelo Censo Escolar da Educação Básica e pela Secretaria de Educação do município. Realizou-se levantamento do número de estudantes com deficiência presentes nas escolas do campo, sobre o Atendimento Educacional Especializado no âmbito da política de inclusão escolar e alguns aspectos das políticas educacionais entre a educação especial e a educação do campo.

2 | EDUCAÇÃO NAS ESCOLAS DO CAMPO

Entre as décadas de 1920 e 1940 começaram a ser difundidas como maior ênfase as questões ligadas à educação do campo no Brasil. Na década de 1970 a questão ganha força por meio da organização de trabalhadores que fundaram o Movimento dos Trabalhadores Rurais Sem Terra (MST). Quase ao mesmo tempo em que começaram a lutar pela terra, também começaram a lutar por escolas, pois os movimentos de lutas acreditavam que a educação era uma forma de fixar o homem no campo. Os trabalhadores do campo acreditavam que a presença de um professor era essencial, uma vez que devido a sua formação poderia contribuir com seus saberes auxiliando as pessoas do campo (MENDES, LOZANO; BAZON, 2011).

Ao longo da história da educação do campo no Brasil, fica evidente que os governantes não demonstravam interesse no que se refere ao direito ao acesso à educação formal. Durante o século XX os trabalhadores do campo acreditavam que as lutas pelo acesso à escola eram mais uma das lutas por direitos sociais, e devido a sua condição de trabalhador sem-terra se encontravam excluídos desse direito. Aos poucos, perceberam que não apenas as famílias trabalhadoras do campo, mas também da cidade não tinham acesso à educação (MENDES, LOZANO; BAZON,

2011).

Ainda existe uma desvantagem em relação às oportunidades educacionais das pessoas que vivem no campo, pois ao longo de anos não houve preocupação do poder público com uma formação voltada para contexto da realidade da população do campo, respeitando as suas peculiaridades.

Os povos do campo têm uma raiz cultural própria, um jeito de viver e de trabalhar, distinta do mundo urbano, e que inclui diferentes maneiras de ver e de se relacionar com o tempo, o espaço, o meio ambiente bem como de viver e de organizar a família, a comunidade, o trabalho e a educação. Nos processos que produzem sua existência vão também se produzindo como seres humanos (CERIOLI; CALDART, 2002 *apud* ALVES, 2009, p. 110).

A Lei de Diretrizes e Bases da Educação em seu artigo 28 destaca a importância de se considerar:

I - conteúdos curriculares e metodologias apropriadas às reais necessidades e interesses dos alunos da zona rural; II - organização escolar própria, incluindo adequação do calendário escolar às fases do ciclo agrícola e às condições climáticas; III - adequação à natureza do trabalho na zona rural (BRASIL, 1996, p. 9).

No entanto, ainda que tenham atendimento garantido pela legislação, muitos sujeitos e grupos sociais tem sofrido descaso em suas especificidades nos espaços educativos. Segundo o Censo Demográfico realizado pelo Instituto Brasileiro de Geografia e Estatística (IBGE) no período de 1991 a 2000 os índices de analfabetismo, do Brasil, que eram elevados na área urbana eram ainda maiores na área rural, uma vez que 29,8% da população adulta da zona rural era analfabeta, enquanto que na zona urbana esse índice era de 10,3% (IBGE, 2018).

3 | INDICADORES DA EDUCAÇÃO ESPECIAL E EDUCAÇÃO DO CAMPO EM CORUMBÁ-MS

O estado do Mato Grosso do Sul tem extensão territorial de 357145.531 quilômetros quadrados distribuídos em 78 municípios. Desses, somente 23 possuem população superior a 20 mil habitantes. O território sul mato-grossense é composto por grandes propriedades rurais e enormes vazios populacionais, refletindo diretamente na baixa densidade demográfica que atualmente é de aproximadamente 6,86 hab./km² (IBGE, 2010).

Segundo o Instituto Nacional de Estudos e Pesquisas Educacionais Anísio Teixeira (INEP), Mato Grosso do Sul apresenta 1.674 estabelecimentos de ensino e 679.425 matrículas, conforme aponta os indicadores da educação de 2014. Nesse ano o número de alunos com deficiência, transtornos globais do desenvolvimento

e altas habilidades ou superdotação foi de 17.120, o que corresponde a 2,5% do total de matrículas. Essas matrículas estão distribuídas da seguinte forma: 72,3% matriculados em classes comuns; 27,2% em escolas exclusivas e 0,5% em classes especiais (INEP, 2014).

De acordo com Caiado, Gonçalves e Sá (2015), o Censo Demográfico de 2010 (IBGE) mostra que dos 190.755.799 brasileiros; 15,63% vivem no campo. Ao tratar das pessoas com deficiência permanente (visual, auditiva, motora, mental/intelectual) o IBGE (2010) aponta que no Brasil há 15.750.969 pessoas com essa condição. Considerando a interface entre educação especial e educação do campo, os dados revelam que 16,28% das pessoas com deficiência viviam no campo, o que corresponde a 8,59% da população total do campo. No Brasil, 7,97% das pessoas com deficiência permanente que vivem no campo encontram-se na faixa etária de 0 a 14 anos, constituindo-se demanda para matrícula em creches, pré-escolas e ensino fundamental.

O município de Corumbá é considerado a quarta cidade com maior economia do estado, fazendo fronteira com Paraguai e Bolívia, com a população estimada em 109.899 habitantes (IBGE, 2018). Até o ano de 2014, apresentava 62 estabelecimentos de ensino com 31.848 matrículas na educação básica (INEP, 2014). De acordo com o Plano Municipal de Educação (CORUMBÁ, 2015) objetiva-se universalizar para a população de 4 a 17 anos com deficiência, transtornos globais do desenvolvimento e altas habilidades ou superdotação o acesso à educação básica.

Os dados a seguir registram a distribuição das matrículas no município entre os anos de 2007 e 2016:

Ano	Classes Comuns		Classes Especiais		Escolas Exclusivas	
	%	Matrículas	%	Matrículas	%	Matrículas
2007	44,9%	119	3,4%	9	51,7%	137
2008	49,1%	137	0%	0	50,9%	142
2009	48,7%	133	0%	0	51,3%	140
2010	56,2%	190	0%	0	43,8%	148
2011	59,2%	228	0%	0	40,8%	157
2012	61,3%	236	0%	0	38,7%	149
2013	59,6%	236	0%	0	40,4%	160
2014	62,2%	289	0%	0	37,8%	176
2015	67,1%	316	0%	0	32,9%	155
2016	72,4%	386	0%	0	27,6%	147

Tabela 1 - Matrícula de alunos público alvo da educação especial em Corumbá-MS (2007-2016).

Fonte: MEC/Inep/DEED/Censo Escolar. Preparação: Todos Pela Educação.

Tem-se o aumento das matrículas dos alunos público alvo da educação especial, com maior concentração nas escolas comuns. Como podemos observar em 2007 o percentual dessas matrículas era de 44,9% e no ano de 2016 passam a 72,4% do total, enquanto que na escola exclusiva (especializada) houve um declínio do

percentual de matrículas (em 2007 apresentava 51,7% e em 2016 apenas 27,6%). Destaca-se o fim das classes especiais que ainda no ano de 2006 correspondia a 3,9% do total de matrículas de alunos da educação especial.

A inserção desses alunos nas escolas comuns vem ocorrendo gradualmente e para garantir a permanência desse público é necessário capacitar os professores, adequar as escolas e materiais para atender a demanda.

De acordo com a Secretaria Municipal de Educação, a cidade possui 12 escolas localizadas na zona rural, sendo cinco delas localizadas na Região das Águas (ao longo do Rio Paraguai e Rio Taquari), subordinadas à escola de Porto Esperança (Distrito de Corumbá, distante 70 km da sede do município). No município existem 10 salas de recursos multifuncionais, sendo 8 (oito) na área urbana e 2 (duas) na área rural destinadas ao Atendimento Educacional Especializado para atender os alunos com deficiência, transtornos globais do desenvolvimento e altas habilidades ou superdotação, no contraturno escolar.

Segundo relatório da Secretaria Municipal de Educação (SEMED), em 2016 havia 22 alunos com deficiência nas escolas do campo da rede municipal, com a seguinte configuração:

Alunos das escolas do campo	Quantidade
Deficiência Auditiva	1
Deficiência Física	2
Deficiência Intelectual	12
Deficiência Múltipla	4
Síndrome de Down	1
Transtorno Déficit de Atenção e Hiperatividade/ TDAH	2
Total	22

Tabela 2 - Número de alunos público alvo da educação especial em escolas do campo da rede municipal de ensino de Corumbá-MS (2016)

Fonte: Secretaria Municipal de Educação. Nota: O documento considera Síndrome de Down e TDAH como público da educação especial.

A deficiência mais registrada é a intelectual, seguida de múltipla, física, TDAH, síndrome de Down e auditiva. Desse total, 17 alunos frequentavam a sala de recursos multifuncionais. O atendimento aos alunos das escolas do campo era realizado apenas nas duas escolas que possuem a sala de recursos. Os alunos de escolas que não possuem a sala não tinham possibilidade de receber os atendimentos, devido à distância e ausência de transporte (SEMED, 2016). Havia, portanto alunos de 10 escolas rurais sem nenhum atendimento especializado. Esses dados indicam que é preciso avançar na promoção de condições materiais objetivas para a implementação da política proposta.

No desenvolvimento de políticas para a educação do campo e especial há inúmeros desafios, em que “na ausência de políticas públicas para a população

do campo, seja em educação, saúde, transporte, moradia e trabalho, revela-se o impedimento de pessoas com deficiência viverem com dignidade e participarem da vida social” (CAIADO; MELETTI, 2011, p. 102).

Segundo Frigotto (2011), a educação do campo é constituída pelas particularidades da realidade concreta de todos os que produzem suas vidas nesse espaço. Considerada suas origens e principalmente as experiências nos assentamentos e acampamentos do Movimento dos Trabalhadores Rurais Sem Terra (MST), está vinculada a práticas pedagógicas que “não começa na escola, mas na sociedade, e volta para sociedade, sendo a escola um espaço fundamental na relação entre o saber produzido nas diferentes práticas sociais e o conhecimento científico” (FRIGOTTO, 2011, p. 36). De acordo com Marcoccia (2009), a proposta de educação inclusiva para o campo não deve estar alicerçada nos critérios urbanos, pois a educação especial no campo apresenta outros contextos socioculturais e econômicos que diferem do contexto urbano e industrial.

4 | CONSIDERAÇÕES

Neste breve estudo pretendemos conhecer alguns aspectos da educação especial do campo do município de Corumbá, Mato Grosso do Sul. Percebe-se um avanço significativo do número de matrículas desses alunos nas escolas comuns, na área urbana e rural. É necessária uma expansão em relação à criação de salas de recursos multifuncionais, capacitação de professores, transporte e oferta de serviço especializado para que a política de inclusão escolar se realize. É importante enfatizar que a matrícula do aluno com deficiência em sala de aula comum não é suficiente para garantir a efetividade da política de inclusão escolar.

É evidente a carência de estudos que focalizem na interface da educação do campo e a educação especial no município, o que impossibilita a comparação de dados em uma série histórica mais ampla. A realidade da população do campo apresenta especificidades quanto a questões históricas, sociais, políticas e econômicas que a cercam. Para uma transformação dessas condições faz-se necessário maior compromisso do poder público, bem como maior atuação da sociedade organizada, que reivindique a educação como direito social dessas pessoas.

REFERÊNCIAS

ALVES, Gilberto Luiz. Discursos sobre educação no campo: ou como a teoria pode colocar um pouco de luz num campo muito obscuro. In: ALVES, Gilberto Luiz. (Org.). **Educação no campo: recortes no tempo e no espaço**. Campinas, SP: Autores Associados, 2009. (Coleção Educação Contemporânea).

BRASIL. Ministério da Educação. Resolução CNE/CEB 1, de 3 de abril de 2002. **Institui Diretrizes Operacionais para a Educação Básica nas Escolas do Campo**. Brasília: MEC, 2002. Disponível em: <<http://www.mec.gov.br>>. Acesso em 02 jun. 2018.

_____. **Lei nº 9.394, de 20 de Dezembro de 1996.** Estabelece as Diretrizes e Bases da Educação Nacional. Brasília, 1996.

_____. Ministério da Educação. **Política Nacional de Educação Especial na Perspectiva da Educação Inclusiva.** Brasília: MEC, 2008b. Disponível em: <<http://www.mec.gov.br>>. Acesso em: 03 jun. 2018.

_____. Ministério da Educação. Conselho Nacional de Educação. Câmara de Educação Básica. Resolução nº 2, de 28 de abril de 2008. **Estabelece diretrizes complementares, normas e princípios para o desenvolvimento de políticas públicas de atendimento da Educação Básica do Campo.** 2008c. Disponível em: <<http://www.mec.gov.br>>. Acesso em: 03 jun. 2018.

_____. **Decreto nº 7.611,** de 17 novembro de 2011. Dispõe sobre a educação especial, o atendimento educacional especializado e dá outras providências. 2011b. Disponível em: <<http://www.planalto.gov.br>>. Acesso em: 07 jun. 2013.

_____. Ministério da Educação. Plano Nacional de Educação (PNE). **Educação Especial Inclusiva.** Disponível em <<http://www.observatoriodopne.org.br/metas-pne/4-educacao-especial-inclusiva/dossie-localidades>>. Acesso em: 05 jun. 2018.

CAIADO, K. R. M.; MELETTI, S. M. F. Educação especial na educação do campo: 20 anos de silêncio no GT 15. **Revista Brasileira de Educação Especial,** v. 17, p. 93-104, 2011.

CAIADO, K. R. M; GONÇALVES, T. G. G. L. Educação especial em escolas do campo: Análise de um município do Estado de São Paulo. **Revista HISTEDBR On-line,** Campinas, nº 50 (especial), p. 179-193, maio, 2013.

CAIADO, K. R. M; GONÇALVES, T. G. G. L; SÁ, M. A. Educação escola no campo: à educação especial. **Linhas Críticas,** vol.22, núm.48, maio/ago., 2016, pp.324-345 Universidade de Brasília, Brasil.

CORUMBÁ. Lei nº 2.484, de 26 de junho de 2015, que aprova o Plano Municipal de Educação do município de Corumbá. **Diário Oficial de Corumbá.** Corumbá, 2015.

FERRARO, A. R. **Quantidade e qualidade na pesquisa em educação, na perspectiva da dialética marxista.** Pró-Posições, Campinas, v. 23, n.1 (67), p.129-146, jan./abr, 2012.

FRIGOTTO, G. **Projeto societário contra-hegemônico e educação do campo: desafios de conteúdo, método e forma.** In: Munarim, Antônio et. al (Orgs.). Educação do campo: reflexões e perspectivas. 2. ed. Florianópolis: Insular, 2011.

IBGE. **Censo Demográfico 1991 e 2000.** 2018.

IBGE. **Censo Demográfico 2010.** 2010.

INEP. **Censo Escolar da Educação Básica 2014.** Brasília, 2014.

MENDES, L.; LOZANO, D.; BAZON, F.B.M. **A escolarização de alunos com necessidades educacionais especiais no campo na região de Campinas:** Breve análise do Censo Escolar de 2011. UFSC. Grupo de Estudos e Pesquisas em Aprendizagem, desenvolvimento Humano e Escolarização: Abordagens Críticas. 2011. Disponível em: <www.gepec.ufscar.br/>. Acesso: 15 maio 2018.

MARCOCCIA, P. C. P. Interface da educação especial com a educação do campo: a (in) visibilidade dos alunos com necessidades educacionais especiais nas escolas públicas do campo. In: REUNIÃO ANUAL DA ANPED, 33, 2010, Caxambu. **Anais...** 2010.

SEMED. Secretaria Municipal de Educação de Corumbá. **Relatório da Educação Especial.** 2016.

SOBRE OS ORGANIZADORES

Natália Lampert Batista - Graduada em Geografia (Licenciatura) pelo Centro Universitário Franciscano (2013). Mestre e Doutora em Geografia pelo Programa de Pós-graduação em Geografia (PPGGeo), da Universidade Federal de Santa Maria (UFSM, 2015 e 2019 respectivamente). Tem interesse nas áreas de pesquisa de Ensino de Geografia; Cartografia Escolar; Educação Ambiental; Geotecnologias e Novas Tecnologias de Informação e Comunicação (NTIC) na Educação; Multiletramentos, Multimodalidade e Contemporaneidade; Formação de Professores; Educação Popular; Cartografia Geral e Temática; Geografia Urbana; Geografia Agrária; e Geografia Cultural.

Tascieli Feltrin - Doutoranda em Educação (UFSM). Mestre em Educação pelo Programa de Pós-graduação em Educação (PPGE) da Universidade Federal de Santa Maria (UFSM). Especialista em Gestão Escolar pela UFSM/ UAB (2013). Graduada em Letras licenciatura plena em Língua Portuguesa, Língua Espanhola e respectivas Literaturas pela Faculdade Metodista de Santa Maria (FAMES/2011). Tutora do Curso de Formação em Letras Português e Literatura pela UAB/UFSM. Professora de língua portuguesa, Servidora pública na rede municipal de educação de Santa Maria. Atuou como Bolsista no projeto Biblioteca Comunitária: Embarque na Onda da Leitura (FAMES 2010-2011), como educadora no projeto de Extensão Práxis Pré-Vestibular Popular da UFSM (2014) e, como Tutora do Curso de Formação de Professores para a Educação Profissional UAB/UFSM (2017-2019). Atualmente, também, desenvolve atividades de incentivo à leitura e escrita criativa através da oficina de criação literária ImaginaMundos. Possui experiência nas seguintes áreas de estudo: Educação Popular, Culturas Periféricas, Educação de Jovens e Adultos, História da Educação, Educação Libertária, Literatura Popular e Multiletramentos, experiências educacionais não-escolares e Formação de professores para atuação em contextos de Vulnerabilidade Social.

Maurício Rizzatti - Mestre e Licenciado em Geografia pela Universidade Federal de Santa Maria (UFSM). Atualmente é Doutorando em Geografia (Passagem Direta para o Doutorado) pelo Programa de Pós-Graduação em Geografia (PPGGeo) da UFSM. Também é integrante do Laboratório de Cartografia e grupo de pesquisa Núcleo de Estudos Regionais e Agrários (UFSM). Pesquisa na área de Cartografia, Geoprocessamento, Cartografia Escolar e a Teoria das Inteligências Múltiplas, Geotecnologias, Sensoriamento Remoto na Educação Básica; Geografia Física, Geografia Urbana e Tecnologias da Informação e Comunicação (TIC).

ÍNDICE REMISSIVO

A

Aprendizagem 9, 1, 27, 35, 73, 75, 76, 80, 104, 114, 160, 191, 197, 248, 250, 251, 252, 256, 258, 278, 296, 302, 303, 307, 309, 310, 322, 323, 325, 326, 327, 328, 330, 331, 332, 350, 351, 365, 366, 368, 376, 410

Aprendizagem escolar 80, 410

Aprendizagem significativa 114, 376

Atividade física 125

Avaliação 5, 6, 27, 30, 38, 95, 138, 149, 150, 210, 259, 270, 365, 387, 399, 403, 405, 406, 410, 411

Avaliação diagnóstica 5

B

Brincar 127, 137

C

Cidade 127, 131, 132, 133

Complexidade 52

Currículo 63, 73, 150, 152, 159, 210, 240, 258

D

Drogas 13, 14, 16, 20, 25, 26

E

Educação 2, 5, 6, 7, 8, 9, 10, 1, 2, 3, 4, 7, 9, 10, 11, 13, 20, 26, 27, 28, 29, 32, 33, 35, 37, 38, 39, 41, 42, 45, 46, 47, 48, 49, 50, 51, 52, 53, 54, 60, 61, 62, 63, 69, 72, 73, 74, 81, 83, 93, 94, 98, 103, 104, 106, 110, 114, 120, 121, 124, 127, 136, 137, 138, 150, 151, 152, 153, 155, 156, 157, 159, 160, 161, 162, 163, 164, 165, 166, 167, 169, 170, 171, 173, 176, 180, 182, 183, 185, 187, 188, 189, 190, 199, 210, 220, 221, 222, 232, 233, 238, 240, 241, 243, 244, 252, 253, 258, 259, 261, 270, 271, 272, 273, 274, 275, 276, 277, 278, 279, 280, 291, 293, 296, 297, 298, 310, 320, 321, 333, 334, 335, 340, 341, 342, 350, 356, 358, 360, 361, 365, 366, 375, 376, 381, 399, 401, 403, 406, 408, 409, 410, 411

Educação física 120, 296

Educação infantil 137

Ensino 5, 6, 8, 9, 10, 1, 2, 3, 4, 8, 9, 10, 11, 12, 26, 28, 29, 32, 35, 38, 47, 50, 75, 81, 82, 83, 95, 98, 99, 100, 103, 104, 105, 108, 111, 113, 114, 137, 138, 139, 144, 149, 150, 151, 152, 154, 156, 157, 158, 159, 160, 161, 163, 165, 166, 167, 170, 183, 194, 199, 203, 209, 210, 232, 259, 261, 262, 266, 269, 279, 296, 298, 299, 300, 301, 303, 304, 305, 306, 307, 308, 309, 310, 312, 313, 320, 321, 322, 335, 341, 342, 350, 352, 366, 368, 376, 377, 378, 381, 382, 385, 389, 390, 394, 398, 399, 400, 411

Escola 7, 9, 2, 3, 9, 11, 20, 28, 52, 87, 152, 155, 159, 160, 161, 164, 166, 171, 173, 175, 182, 199, 201, 216, 312, 320, 351, 353, 362, 376, 385, 386, 387, 399, 400, 401, 402, 403, 404, 405, 406, 407, 408, 409, 410

Esportes 39, 41

Ética da compreensão 52

Experiência 154, 159, 258, 381

H

Hidroginástica 116, 124, 125, 126

I

Inclusão 5, 11, 12, 63, 74, 79, 183, 270, 271, 323

J

Jogo 2D 5, 74

N

Números complexos 114, 115

P

Paradidáticos 19

Pesquisa 2, 5, 10, 6, 9, 53, 75, 114, 150, 170, 175, 199, 221, 232, 243, 272, 279, 290, 321, 350, 358, 381, 394, 398, 409

Práticas pedagógicas 298

R

Responsabilidade 52

Robótica 5, 1, 2, 3, 4, 5, 7, 8, 9, 11, 12

T

Terceira idade 116

U

Unity 74, 76, 77, 80

Agência Brasileira do ISBN
ISBN 978-85-7247-591-4

